



RENDICIÓN 20
de cuentas 22

Soc. Cecilia Méndez Mora.
PREFECTA DEL AZUAY





Anexo de contenido

| | |
|--|----|
| 1. PRESENTACIÓN | 5 |
| 1.1. MODELO DE GESTIÓN, VISIÓN Y MISIÓN | 10 |
| 2. JUSTIFICACIÓN | 11 |
| 3. MARCO LEGAL | 12 |
| 4. INFORME DE GESTIÓN DEL GOBIERNO AUTÓNOMO DESCENTRALIZADO PROVINCIAL DEL AZUAY DEL AÑO FISCAL 2022 | 16 |
| 4.1. COMPONENTE ESTRATÉGICO: EQUIDAD SOCIAL Y TERRITORIAL | 16 |
| 4.1.1. DIRECCIÓN DE GÉNERO Y EQUIDAD SOCIAL | 16 |
| 4.1.1.1. LIDERAZGO Y PARTICIPACIÓN DE MUJERES RURALES PARA LA TOMA DE DECISIONES 16 | |
| 4.1.1.2. ESCUELA DE FORMACIÓN POPULAR EN ARTES Y OFICIOS PARA MUJERES RURALES EN LA PROVINCIA DEL AZUAY | 20 |
| 4.1.1.3. COMUNIDADES DE EQUIDAD, HACIA LA ELIMINACIÓN DE LA VIOLENCIA DE GÉNERO EN CONTRA DE LAS MUJERES EN LA PROVINCIA DEL AZUAY | 23 |
| 4.1.1.4. RECONOCIMIENTO DE LA REALIDAD ACTUAL CON ENFOQUE DE GÉNERO "MUJERES RURALES EN CIFRAS" | 26 |
| 4.1.1.5. ALIMENTACIÓN SOBERANA PARA NIÑOS, NIÑAS Y ADOLESCENTES EN LA COMUNIDAD | 28 |
| 4.1.1.6. DIÁLOGOS INTERGENERACIONALES: JÓVENES Y ESPACIO PÚBLICO Y COMUNITARIO | 31 |
| 4.2. COMPONENTE ESTRATÉGICO: PLANIFICACIÓN MANCOMUNADA TERRITORIAL | 33 |
| 4.2.1. DIRECCIÓN DE PARTICIPACIÓN CIUDADANA Y COMUNITARIA | 33 |
| 4.2.1.1. SISTEMA DE PARTICIPACIÓN CIUDADANA Y COMUNITARIA EN LA PROVINCIA DEL AZUAY | 33 |
| 4.2.1.2. PRESUPUESTOS PARTICIPATIVOS | 37 |
| 4.2.1.3. RELACIONAMIENTO SOCIAL, TERRITORIALIDAD Y CIUDADANÍA PARTICIPATIVA | 40 |
| 4.2.2. DIRECCIÓN DE PLANIFICACIÓN | 43 |
| 4.2.2.1. LÍMITES TERRITORIALES: ÁREA PRIORITARIA DE ATENCIÓN Y REINVIDICACIÓN DE INTERESES | 43 |
| 4.2.2.2. PLATAFORMA DE GESTIÓN TERRITORIAL - GEOPORTAL | 49 |
| 4.2.2.3. PLANIFICACIÓN INSTITUCIONAL Y PROYECTOS ESTRATÉGICOS | 54 |
| 4.3. COMPONENTE ESTRATÉGICO: SOSTENIBILIDAD Y SOBERANÍA ALIMENTARIA | 58 |
| 4.3.1. DIRECCIÓN DE GESTIÓN AMBIENTAL | 58 |
| 4.3.1.1. GESTIÓN AMBIENTAL INSTITUCIONAL | 58 |
| 4.3.1.2. CALIDAD AMBIENTAL PROVINCIAL | 61 |



| | | |
|----------|---|-----|
| 4.3.1.3. | REDUCCIÓN DE LA VULNERABILIDAD ANTE DESASTRES NATURALES Y EFECTOS DEL CAMBIO CLIMÁTICO..... | 63 |
| 4.3.1.4. | INVESTIGACIÓN, REPOBLACIÓN FORESTAL Y APOYO INTEGRAL A LAS ÁREAS NATURALES DE CONSERVACIÓN..... | 66 |
| 4.3.1.5. | CONSERVACIÓN Y USO PLANIFICADO DE CUENCAS HIDROGRÁFICAS..... | 70 |
| 4.3.1.6. | VINCULACIÓN SOCIO-AMBIENTAL | 73 |
| 4.3.2. | DIRECCIÓN DE VIALIDAD | 76 |
| 4.3.2.1. | MANTENIMIENTO VIAL A COMUNIDADES Y GAD | 76 |
| 4.3.2.2. | MEJORAMIENTO VIAL EQUITATIVO, MANCOMUNADO Y TERRITORIAL..... | 81 |
| 4.3.2.3. | CONSTRUCCIÓN DE PUENTES DE MANERA EQUITATIVA, MANCOMUNA Y TERRITORIAL..... | 85 |
| 4.3.2.4. | GENERACIÓN DE ESTUDIOS Y PROYECTOS VIALES Y PUENTES | 88 |
| 4.3.3. | DIRECCIÓN DE DESARROLLO PRODUCTIVO Y COMUNITARIO | 90 |
| 4.3.3.1. | IMPULSO DE HABILIDADES Y CAPACIDADES DE INNOVACIÓN Y CREATIVIDAD PRODUCTIVA | 90 |
| 4.3.3.2. | FORTALECIMIENTO DE LAS ACTIVIDADES AGRO PRODUCTIVAS Y CADENAS AGROPECUARIAS DEL AZUAY | 95 |
| 4.3.3.3. | ACCESO DE PRODUCTORES A CIRCUITOS CORTOS DE COMERCIALIZACIÓN 101 | |
| 4.3.3.4. | FORTALECIMIENTO DE BIENES CARACTERÍSTICOS ARTESANALES DEL AZUAY 106 | |
| 4.3.3.5. | POLÍTICAS PÚBLICAS A FAVOR DEL FOMENTO PRODUCTIVO Y DESARROLLO ECONÓMICO DE LAS FAMILIAS CAMPESINAS | 111 |
| 4.3.3.6. | FOMENTO AL EMPRENDIMIENTO Y DESARROLLO DE VALOR AGREGADO EN LA ECONOMÍA DE LAS FAMILIAS CAMPESINAS DEL AZUAY..... | 113 |
| 4.3.4. | DIRECCIÓN DE RIEGO | 116 |
| 4.3.4.1. | CONSTRUCCIÓN Y MEJORAMIENTO DE SISTEMAS DE RIEGO Y RESERVORIOS PARA ALMACENTAMIENTO DE AGUA CON EQUIDAD TERRITORIAL | 116 |
| 4.3.5. | COORDINACIÓN DE CULTURA Y TURISMO..... | 119 |
| 4.3.5.1. | VINCULACIÓN DE SOCIEDAD Y TERRITORIO PARA EL IMPULSO A LA CULTURA Y EL TURISMO..... | 119 |
| 4.4. | COMPONENTE ESTRATÉGICO: FORTALECIMIENTO SOCIAL ADMINISTRATIVO | 123 |
| 4.4.1. | DIRECCIÓN DE SECRETARIA GENERAL..... | 123 |
| 4.4.2. | DIRECCIÓN DE SINDICATURA | 125 |
| 4.4.2.1. | Asesoría y patrocinio jurídico especializado para el gobierno provincial del Azuay. 125 | |
| 4.4.3. | COORDINACIÓN DE COOPERACIÓN INTERNACIONAL | 128 |
| 4.4.3.1. | Gestión de la Cooperación Nacional y Local | 128 |



| | | |
|-----------|---|------------|
| 4.4.4. | DIRECCIÓN DE COMUNICACIÓN SOCIAL | 134 |
| 4.4.4.1. | Comunicación Institucional y Territorial | 134 |
| 4.4.5. | DIRECCIÓN DE FISCALIZACIÓN | 139 |
| 4.4.5.1. | Fiscalización | 139 |
| 4.4.5.2. | Redistribución equitativa social delegada de la competencia vial rural ... | 142 |
| 4.4.6. | DIRECCIÓN DE TALENTO HUMANO..... | 145 |
| 4.4.6.1. | Desarrollo de los Sistemas y Subsistemas de Talento Humano | 145 |
| 4.4.7. | DIRECCIÓN DE TECNOLOGÍAS DE INFORMACIÓN Y COMUNICACIONES (TICs) | 152 |
| 4.4.7.1. | Tecnologías de la Información y Comunicaciones | 152 |
| 4.4.8. | COORDINACIÓN DE SALUD Y SEGURIDAD OCUPACIONAL..... | 155 |
| 4.4.9. | DIRECCIÓN DE ADMINISTRATIVA Y DE LOGÍSTICA..... | 163 |
| 4.4.10. | DIRECCIÓN DE TALLERES | 167 |
| 4.4.11. | DIRECCIÓN FINANCIERA | 172 |
| 4.5. | EMPRESAS PÚBLICAS..... | 174 |
| 4.5.1. | EMPRESA PÚBLICA DE ÁRIDOS Y ASFALTOS, ASFALTAR EP | 174 |
| 4.6. | EMPRESAS MIXTAS..... | 178 |
| 4.6.1. | Compañía de Economía mixta AGROAZUAY | 178 |
| 4.6.2. | Compañía de Economía Mixta LACTJUBONES | 186 |
| 4.6.2.1. | Acceso de los pequeños productores de leche de la provincia del Azuay a circuitos cortos de comercialización | 186 |
| 4.6.2.2. | Fortalecimientos de la producción de lácteos y derivados de la Empresa de Economía Mixta de LACTJUBONES..... | 189 |
| 4.6.2.3. | Mejoramiento de las condiciones de salud animal del ganado bovino y la productividad del sector lechero en la provincia del Azuay | 192 |
| 5. | LIQUIDACIÓN PRESUPUESTARIA PERÍODO ENERO – DICIEMBRE 2022..... | 194 |
| 5.1. | Breve análisis de la ejecución del plan operativo 2022 | 194 |
| 5.1.1. | Análisis de presupuesto de ingresos del período del 01 de enero al 31 de diciembre del año 2022..... | 194 |
| 5.1.2. | Ingresos presupuesto codificado – ejecutado | 194 |
| 5.1.3. | Análisis de presupuesto de egresos..... | 195 |
| 6. | ANÁLISIS DEL AÑO FISCAL 2022 | 197 |
| 7. | PREGUNTAS REALIZADAS POR LA CIUDADANIA | 204 |
| 8. | CONCLUSIONES..... | 222 |
| 9. | ANEXOS | 225 |



1. PRESENTACIÓN

5

El trabajo mancomunado y solidario, que ha venido promoviendo el Gobierno Provincial del Azuay desde octubre del año 2020, se ha fundamentado primordialmente en: el respeto a la naturaleza desde un cuidado exhaustivo de los recursos, en especial del agua; valorar el trabajo de la mujer rural, visibilizado su dinámica de vida; y, sobre ellos, el accionar de la institución se acenta en la implementación de herramientas de planificación a largo, mediano y corto plazo.

En éste sentido, la Gobierno Provincial del Azuay, durante el período de administración 2019-2023, específicamente en el período fiscal 2022, se planteó un Modelo de Desarrollo de Gestión asumiendo una visión integral y mancomunada del territorio, con criterios y principios orientados a impulsar los diferentes procesos de desarrollo provincial, entre ellos:

- **Ética de lo Social Comunitario y Público Estatal**, es la base de la construcción social, cuya finalidad es fortalecer principios y comportamientos, aporta valores fundamentales para incentivar la conducta social e individual; así como el desempeño institucional. Garantiza el cumplimiento de los derechos humanos, la responsabilidad y el sentido de pertenencia a la vida social y comunitaria.
- **Participación Ciudadana y Democracia Deliberativa**, principios que implican la construcción e intervención social comprometida de todos los sujetos y actores sociales de la localidad, en la toma de decisiones de su territorio. Así como, en la elaboración de mecanismos de redistribución de los recursos para su propio desarrollo. Facilita el acceso y la socialización de la información pública; la participación en la Rendición de Cuentas de manera cíclica y permanente a nivel de comunidades, parroquias, y cantones.
- **Organización Social Libre Autónoma y Soberana**, está constituida por personas que interactúan entre sí, donde mantienen y comparten ideas, visiones, con el fin de alcanzar objetivos planteados de manera libre, organizada y mancomunada, en base a criterios y realidades propias del territorio, que brinda capacidades a sus miembros para actuar de forma independiente y con poder ciudadano; con lo cual la institucionalidad pública refuerza su accionar respetuoso al libre pensamiento, identidad cultural, sentido de pertenencia, tradiciones y formas de organización.

Sobre este marco, se definen unos componentes estratégicos que conducen al cumplimiento de los objetivos y lineamientos estratégicos trazados en las decisiones entre el DPOT y los presupuestos anuales determinados en el POA, estos son:

- **Equidad social y Territorial**: es el establecimiento de lineamientos y estrategias que permitan disminuir las brechas de inequidad existentes en lo urbano - rural.



- **Planificación Mancomunada Territorial:** Impulsa un modelo de gestión participativo que permita integrar mancomunadamente a los diferentes actores en el territorio, mediante mecanismos de planificación para la efectivización de las políticas públicas.
- **Sostenibilidad y Soberanía alimentaria:** Promueve la soberanía alimentaria en el marco de las competencias de la provincia, donde se prioricen acciones en favor de la economía campesina y local, respetando la naturaleza y la cultura de los pueblos.
- **Fortalecimiento Institucional:** Establece lineamientos estratégicos a nivel institucional que permitan la gestión descentralizada del territorio donde se promueva el fortalecimiento de la identidad cultural y territorial de los azuayos.

6

Así mismo, los objetivos y acciones estratégicas determinados en el Modelo de Gestión, han permitido mejorar sustancialmente, los niveles de eficacia, eficiencia y pertinencia, conforme a las competencias exclusivas de la institución, en el marco de la Constitución del Ecuador; la disponibilidad y acceso a los recursos; y, la demanda mayoritaria de la población, especialmente en lo que refiere a proyectos de vialidad y riego, para el avance equitativo y mancomunado del territorio.

En el cuadro a continuación se presenta el avance físico de los proyectos, valores que se los pondera en base a la asignación inicial para poder determinar el cumplimiento de los mismos.

Cuadro 1: Avance de proyectos POA – 2022.

| No. | PROYECTO | ASIGNACIÓN (CODIFICADO FINAL) | PESO % | AVANCE FÍSICO 2022 | AVANCE FÍSICO PONDERADO | AVANCE FINANCIERO 2022 | AVANCE FINANCIERO PONDERADO |
|-----|--|-------------------------------|--------|--------------------|-------------------------|------------------------|-----------------------------|
| 1 | GESTIÓN AMBIENTAL INSTITUCIONAL | \$7.918,57 | 0,01 | 99,09 | 0,01 | 96,97 | 0,01 |
| 2 | CALIDAD AMBIENTAL PROVINCIAL | \$46.056,18 | 0,07 | 100,00 | 0,07 | 99,35 | 0,07 |
| 3 | VINCULACIÓN SOCIO-AMBIENTAL | \$50.000,00 | 0,07 | 98,00 | 0,07 | 60,00 | 0,04 |
| 4 | REDUCCIÓN DE LA VULNERABILIDAD ANTE DESASTRES NATURALES Y EFECTOS DEL CAMBIO CLIMÁTICO | \$14.995,00 | 0,02 | 98,72 | 0,02 | 90,00 | 0,02 |
| 5 | INVESTIGACIÓN, REPOBLACIÓN FORESTAL Y APOYO INTEGRAL A LAS ÁREAS INTEGRALES DE LA CONSERVACIÓN | \$51.866,74 | 0,07 | 100,00 | 0,07 | 97,46 | 0,07 |
| 6 | CONSERVACIÓN Y USO PLANIFICADO DE CUENCAS HIDROGRÁFICAS. | \$102.902,00 | 0,15 | 96,25 | 0,14 | 99,09 | 0,14 |
| 7 | MANTENIMIENTO VIAL A COMUNIDADES Y GADS | \$2.964.947,99 | 4,21 | 98,34 | 4,14 | 61,00 | 2,57 |
| 8 | MEJORAMIENTO VIAL EQUITATIVO, MANCOMUNADO Y TERRITORIAL. | \$24.369.895,67 | 34,63 | 43,00 | 14,89 | 36,15 | 12,52 |



| | | | | | | | |
|----|---|----------------|------|--------|------|-------|------|
| 9 | CONSTRUCCIÓN DE PUENTES DE MANERA EQUITATIVA, MANCOMUNA Y TERRITORIAL. | \$1.085.599,02 | 1,54 | 38,00 | 0,59 | 19,90 | 0,31 |
| 10 | REDISTRIBUCIÓN EQUITATIVA SOCIAL DELEGADA DE LA COMPETENCIA VIAL RURAL | \$3.468.068,13 | 4,93 | 98,10 | 4,84 | 99,09 | 4,88 |
| 11 | GENERACIÓN DE ESTUDIOS Y PROYECTOS VIALES Y PUENTES | \$499.299,83 | 0,71 | 100,00 | 0,71 | 70,04 | 0,50 |
| 12 | ALTERNATIVAS DE MOVILIDAD ECOOGICA | \$47.966,90 | 0,07 | 0,00 | 0,00 | 17,12 | 0,01 |
| 13 | SISTEMA DE PARTICIPACIÓN CIUDADANA Y COMUNITARIA EN LA PROVINCIA DEL AZUAY | \$88.850,42 | 0,13 | 96,00 | 0,12 | 39,22 | 0,05 |
| 14 | PRESUPUESTOS PARTICIPATIVOS | \$2.518.226,58 | 3,58 | 98,20 | 3,51 | 99,12 | 3,55 |
| 15 | RELACIONAMIENTO SOCIAL TERRITORIALIDAD Y CIUDADANÍA PARTICIPATIVA | \$130.530,69 | 0,19 | 73,55 | 0,14 | 63,31 | 0,12 |
| 16 | ESCUELA DE FORMACIÓN POPULAR EN ARTES Y OFICIOS PARA MUJERES RURALES EN LA PROVINCIA DEL AZUAY. | \$64.528,07 | 0,09 | 100,00 | 0,09 | 80,78 | 0,07 |
| 17 | LIDERAZGO Y PARTICIPACIÓN DE MUJERES RURALES PARA LA TOMA DE DECISIONES | \$86.250,00 | 0,12 | 100,00 | 0,12 | 49,33 | 0,06 |
| 18 | COMUNIDADES DE EQUIDAD, HACIA LA ELIMINACIÓN DE LA VIOLENCIA DE GÉNERO EN CONTRA DE LAS MUJERES EN LA PROVINCIA DEL AZUAY | \$253.141,75 | 0,36 | 100,00 | 0,36 | 87,25 | 0,31 |
| 19 | RECONOCIMIENTO DE LA REALIDAD ACTUAL CON ENFOQUE DE GÉNERO "MUJERES RURALES EN CIFRAS" | \$15.773,21 | 0,02 | 100,00 | 0,02 | 49,28 | 0,01 |
| 20 | ALIMENTACIÓN SOBERANA PARA NIÑOS Y ADOLESCENTES EN LA COMUNIDAD | \$34.232,57 | 0,05 | 98,00 | 0,05 | 14,61 | 0,01 |
| 21 | DIÁLOGOS INTERGENERACIONALES: JÓVENES Y ESPACIO, PÚBLICO Y COMUNITARIO | \$42.279,98 | 0,06 | 80,00 | 0,05 | 87,91 | 0,05 |
| 22 | FICA: FESTIVAL INTERNACIONAL DE CINE DEL AZUAY | \$0,00 | 0,00 | 18,97 | 0,00 | 0,00 | 0,00 |
| 23 | VINCULACIÓN DE SOCIEDAD Y TERRITORIO | \$274.382,26 | 0,39 | 100,00 | 0,39 | 90,33 | 0,35 |



| | | | | | | | |
|----|---|----------------|-------|--------|------|--------|------|
| | PARA EL IMPULSO DE LA CULTURA Y EL TURISMO | | | | | | |
| 24 | IMPULSO DE HABILIDADES Y CAPACIDADES DE INNOVACION Y CREATIVIDAD PRODUCTIVA | \$54.745,04 | 0,08 | 99,30 | 0,08 | 98,91 | 0,08 |
| 25 | FORTALECIMIENTO DE LAS ACTIVIDADES AGROPRODUCTIVAS Y CADENAS AGROPECUARIAS DEL AZUAY | \$1.012.340,55 | 1,44 | 99,95 | 1,44 | 99,13 | 1,43 |
| 26 | ACCESO DE PRODUCTORES A CIRCUITOS CORTOS DE COMERCIALIZACIÓN | \$67.080,00 | 0,10 | 92,40 | 0,09 | 83,60 | 0,08 |
| 27 | FORTALECIMIENTO DE BIENES CARACTERÍSTICOS ARTESANALES DEL AZUAY | \$41.996,00 | 0,06 | 98,30 | 0,06 | 64,28 | 0,04 |
| 28 | POLÍTICAS PÚBLICAS A FAVOR DEL FOMENTO PRODUCTIVO Y DESARROLLO ECONÓMICO DE LAS FAMILIAS CAMPESINAS | \$0,00 | 0,00 | 67,60 | 0,00 | 0,00 | 0,00 |
| 29 | FOMENTO AL EMPRENDIMIENTO Y DESARROLLO DE VALOR AGREGADO EN LA ECONOMÍA CAMPESINA DEL AZUAY | \$206.566,92 | 0,29 | 99,98 | 0,29 | 100,00 | 0,29 |
| 30 | GESTIÓN SOCIAL DEL RIEGO /MEJORAMIENTO Y TECNIFICACIÓN DE SISTEMAS DE RIEGO | \$7.203.781,39 | 10,24 | 80,06 | 8,20 | 58,21 | 5,96 |
| 31 | SECRETARÍA GENERAL | \$13.050,00 | 0,02 | 96 | 0,02 | 75,52 | 0,01 |
| 32 | ASESORÍA Y PATROCINIO JURÍDICO ESPECIALIZADO PARA EL GPA | \$12.098,42 | 0,02 | 96 | 0,02 | 93,19 | 0,02 |
| 33 | GESTIÓN DE LA COOPERACIÓN NACIONAL E INTERNACIONAL | \$15.000,00 | 0,02 | 139,13 | 0,03 | 100,00 | 0,02 |
| 34 | COMUNICACIÓN TRANSVERSAL PARA EL DESARROLLO INSTITUCIONAL Y TERRITORIAL MANCOMUNADA | \$202.372,14 | 0,29 | 96 | 0,28 | 60,40 | 0,17 |
| 35 | FISCALIZACIÓN | \$184.356,37 | 0,26 | 96 | 0,25 | 14,58 | 0,04 |
| 36 | DESARROLLO DE LOS SISTEMAS Y SUBSISTEMAS DE TALENTO HUMANO | \$15.410,92 | 0,02 | 96 | 0,02 | 92,05 | 0,02 |
| 37 | TECNOLOGÍAS DE INFORMACIÓN Y COMUNICACIONES | \$507.668,88 | 0,72 | 96 | 0,69 | 94,72 | 0,68 |
| 38 | SALUD Y SEGURIDAD OCUPACIONAL | \$291.220,52 | 0,41 | 96 | 0,40 | 91,46 | 0,38 |
| 39 | LÍMITES TERRITORIALES:ÁREA PRIORITARIA DE ATENCIÓN | \$26.760,25 | 0,04 | 82 | 0,03 | 98,28 | 0,04 |



| | Y REINVIDICACIÓN DE INTERÉS | | | | | | |
|----------------|--|------------------------|---------------|-------|--------------|-------|--------------|
| 40 | PLATAFORMA DE GESTIÓN TERRITORIAL - GEOPORTAL | \$1.700,00 | 0,00 | 98 | 0,00 | 63,44 | 0,00 |
| 41 | PLANIFICACIÓN INSTITUCIONAL Y PROYECTOS ESTRATÉGICOS | \$85.755,76 | 0,12 | 96 | 0,12 | 65,02 | 0,08 |
| 42 | DIRECCIÓN FINANCIERA | \$5.429.854,09 | 7,72 | 96 | 7,41 | 91,61 | 7,07 |
| 43 | SECRETARÍA DE ADMINISTRACIÓN | \$35.500,30 | 0,05 | 85 | 0,04 | 0,00 | 0,00 |
| 44 | ADMINISTRATIVO | \$2.737.090,74 | 3,89 | 96 | 3,73 | 85,86 | 3,34 |
| 45 | TALLERES | \$2.162.000,00 | 3,07 | 96 | 2,95 | 90,66 | 2,79 |
| 46 | NÓMINA | \$13.841.448,49 | 19,67 | 92,19 | 18,13 | 92,77 | 18,25 |
| TOTALES | | \$70.365.508,34 | 100,00 | | 74,68 | | 66,51 |

Fuente: Dirección Financiera – GPA 2022.

Elaborado por: Equipo Técnico Dirección de Planificación – GPA 2023.

En el cuadro anterior, podemos identificar el avance de cada uno de los proyectos en la parte física y el ponderado final institucional que alcanza el **74,68 %** de avance.

Cuadro 2: Ejecución presupuestaria por tipo de egreso

| CONCEPTO | PRESUPUESTO CODIFICADO | EJECUTADO DEVENGADO | DEVENGADO | PORCENTAJE DE EJECUCIÓN |
|-------------------------------------|------------------------|----------------------|----------------------|-------------------------|
| EGRESOS CORRIENTES | 4.860.600,68 | 4.357.869,72 | 4.300.846,75 | 89,66% |
| GASTOS DE INVERSIÓN | 58.119.235,45 | 35.607.398,92 | 32.545.558,67 | 61,27% |
| GASTO DE CAPITAL | 2.523.653,27 | 2.305.607,23 | 2.192.252,96 | 91,36% |
| APLICACIÓN DE FINANCIAMIENTO | 4.862.018,94 | 4.529.417,89 | 4.529.417,89 | 91,36% |
| TOTAL | 70.365.508,34 | 46.800.293,76 | 43.568.076,27 | 66,51% |

Fuente: Dirección Financiera – GPA 2022.

Elaborado por: Equipo Técnico Dirección de Planificación – GPA 2023.

El presupuesto de egresos del año 2022 es de USD. **70´365.508,34** dólares, de los cuales se han devengado USD. **46´800.293,76** dólares, es decir, un **66,51 %** y se ha devengado USD. **43´568.076,27** dólares equivalentes al **93,09%** con respecto al total devengado ejecutado.

En éste marco la evaluación del Plan Operativo Anual 2022, muestra la ejecución presupuestaria y el avance de cumplimiento del POA en el período enero-diciembre del 2022, que para nuestra percepción es muy bueno, ya que a pesar de las dificultades que se ha tenido, la buena gestión desde Prefectura ha generado que se pueda tener estos resultados.



1.1. MODELO DE GESTIÓN, VISIÓN Y MISIÓN.

El Modelo de Gestión territorial del Azuay, se enmarca dentro de unos principios y componentes estratégicos que hacen factible y efectivo el cumplimiento de los objetivos y lineamientos estratégicos trazados en las decisiones de corto y largo plazo entre el DPOT y los presupuestos anuales determinados en el POA.

10

Estos componentes son:

- Equidad social y Territorial: es el establecimiento de lineamientos y estrategias que permitan disminuir las brechas de inequidad existentes en lo urbano - rural.
- Planificación Mancomunada Territorial: Impulsa un modelo de gestión participativo que permita integrar mancomunadamente a los diferentes actores en el territorio, mediante mecanismos de planificación para la efectivización de las políticas públicas.
- Sostenibilidad y Soberanía alimentaria: Promueve la soberanía alimentaria en el marco de las competencias de la provincia, donde se prioricen acciones en favor de la economía campesina y local, respetando la naturaleza y la cultura de los pueblos.
- Fortalecimiento Institucional: Establece lineamientos estratégicos a nivel institucional que permitan la gestión descentralizada del territorio donde se promueva el fortalecimiento de la identidad cultural y territorial de los azuayos.

Estos componentes alineados a los instrumentos de planificación regional se han constituido en el modelo y plan de trabajo para el accionar de la actual administración del Gobierno Provincial del Azuay. Con base a la normativa vigente y a lo que se menciona en el Plan de Desarrollo y Ordenamiento Territorial PDOT, el GPA define su accionar siguiendo los enunciados de la Visión y Misión que se detallan a continuación:

VISIÓN

“Azuay al 2030, es un territorio mancomunado, con equidad social, soberanía alimentaria y sostenible, que; a través de la ética de lo social comunitario y público estatal, de la participación ciudadana, democracia deliberativa, y de la organización social libre autónoma y soberana; respeta los derechos de la mujer rural, el campesino, los y las indígenas, los y las habitantes de las zonas periféricas y de las ciudades en armonía con la naturaleza”.

MISIÓN

“La Gobierno Provincial del Azuay construye e implementa las políticas públicas, a fin de mantener el desarrollo social y autonomía comunitaria, en concordancia con el ambiente y los territorios rurales y urbanos; desde miradas diferentes e integradoras con un enfoque de género e interseccionalidad, intergeneracional y equidad territorial”.



2. JUSTIFICACIÓN

El Gobierno Provincial del Azuay, con el objeto de transparentar su gestión y dar respuesta a las inquietudes de la ciudadanía, con el presente documento quiere dar cumplimiento a lo dispuesto por el Consejo de Participación Ciudadana y Control Social, que a través de Resolución No. CPCCS-PLE-SG-069-2021-476, presenta la normativa para presentar el Informe de Rendición de Cuentas del ejercicio fiscal del año 2022.

11

Con el presente informe, se quiere brindar herramientas necesarias para que el proceso de rendición de cuentas, involucre directamente a la ciudadanía, en el Art. 96 de la Constitución de la República, se reconoce toda forma de organización de los ciudadanos para incidir en decisiones, políticas públicas y control social de los distintos niveles de gobierno; el Art. 97 dicta las actividades que las organizaciones sociales podrán realizar; el Art. 98 promulga el derecho a la resistencia frente a actos u omisiones del poder público, de personas naturales o jurídicas que vulneren sus derechos; el Art. 99 dice que la acción ciudadana podrá ejercerse en forma individual o en representación de una colectividad, cuando se produzca la violación de un derecho o la amenaza de su afectación.

Para el proceso de rendición de cuentas del período fiscal del año 2022, el marco normativo establece un nuevo escenario para la construcción de un Ecuador transparente; los procesos de Rendición de Cuentas deben ser sistemáticos, deliberados, interactivos y universales, que sirvan para informar y someter a evaluación de la ciudadanía por las acciones u omisiones en el ejercicio de las funciones de las entidades obligadas a rendir cuentas.

El informe final de evaluación del periodo fiscal 2022 de la gestión desarrollada por el Gobierno Provincial del Azuay, se lo presenta en condiciones que llegue a la ciudadanía de forma clara, accesible, precisa y suficiente, porque recoge resultados de la gestión institucional sobre la formulación, ejecución y evaluación de políticas públicas.

Finalmente, este proceso debe entenderse como un proceso de incidencia ciudadana en la gestión pública. Quienes manejan y toman decisiones dan a conocer los resultados de su accionar y se abren así espacios para que la ciudadanía opine, aporte, contribuya e intervenga con los elementos necesarios para un buen manejo de los asuntos públicos.



3. MARCO LEGAL

Por mandato constitucional todos los niveles de gobierno, las autoridades de elección popular, las organizaciones sociales y sus dirigentes, están obligados a rendir cuentas a la ciudadanía, como parte del fortalecimiento de la democracia, garantía de transparencia y lucha contra la corrupción.

12

El Artículo 100 de la Constitución de la República del Ecuador 2008 (CRE), dispone que: *“En todos los niveles de gobierno se conformarán instancias de participación integradas por autoridades electas, representantes del régimen dependiente y representantes de la sociedad del ámbito territorial de cada nivel de gobierno, que funcionarán regidas por principios democráticos”* y el numeral 4, señala que la participación en estas instancias se ejerce para *“Fortalecer la democracia con mecanismos permanentes de transparencia, rendición de cuentas y control social”*; además, establece que: *“...para el ejercicio de esta participación se organizarán audiencias públicas, veedurías, asambleas, cabildos populares, consejos consultivos, observatorios y las demás instancias que promueva la ciudadanía.”*; y concomitantemente, el numeral 4 del Artículo 64 de la Ley Orgánica de Participación Ciudadana, prevé que, en todos los niveles de gobierno existirán instancias de participación, con la misma finalidad de fortalecer la democracia.

El numeral 2 del Artículo 208 de la Constitución de la República del Ecuador señala que, serán deberes y atribuciones del Consejo de Participación Ciudadana y Control Social a más de lo previsto en la ley *“Establecer mecanismos de rendición de cuentas de las instituciones y entidades del sector público, y coadyuvar procesos de veeduría ciudadana y control social”*.

El Artículo 5 de la Ley Orgánica de Participación Ciudadana y Control Social establece que al Consejo de Participación Ciudadana y Control Social le compete:

Art. 5.- Atribuciones generales. - 1. Promover la participación ciudadana, estimular procesos de Deliberación pública y propiciar la formación en ciudadanía, valores, transparencia y lucha contra la corrupción. 2. Establecer mecanismos de rendición de cuentas de las instituciones y entidades del sector público, y las personas jurídicas del sector privado que presten servicios públicos, desarrollen actividades de interés público o manejen recursos públicos.

El Artículo 9 de la ley ibidem, en relación con la rendición de cuentas, establece que:

Art. 9.- Rendición de Cuentas.- Es atribución del Consejo de Participación Ciudadana y Control Social establecer mecanismos para someter a evaluación de la sociedad, las acciones del Estado y de las personas jurídicas del sector privado que presten servicios públicos, manejen recursos públicos o desarrollen actividades de interés público; con atención al enfoque de derechos, a los resultados esperados y obtenidos, a los recursos financieros empleados y a los métodos utilizados sobre su gestión.

El Artículo 10 del mismo cuerpo legal, determina los contenidos mínimos de la rendición de cuentas y el Artículo 11 señala los obligados a rendir cuentas:

Art. 10.- Contenido de la rendición de cuentas. - El proceso de rendición de cuentas deberá contener al menos lo siguiente:

1. Cumplimiento de políticas, planes, programas y proyectos.



2. *Ejecución del presupuesto institucional.*
3. *Cumplimiento de los objetivos y el plan estratégico de la entidad.*
4. *Procesos de contratación pública.*
5. *Cumplimiento de recomendaciones o pronunciamientos emanados por las entidades de la Función de Transparencia y Control Social y la Procuraduría General del Estado.*
6. *Cumplimiento del plan de trabajo presentado ante el Consejo Nacional Electoral, en el caso de las autoridades de elección popular.*
7. *En el caso de las empresas públicas y de las personas jurídicas del sector privado que presten servicios públicos, manejen recursos públicos o desarrollen actividades de interés público deberán presentar balances anuales y niveles de cumplimiento de obligaciones laborales, tributarias y cumplimiento de objetivos.*
8. *Las demás que sean de trascendencia para el interés colectivo.*

13

Art. 11.- Obligados a rendir cuentas. - Tienen la obligación de rendir cuentas las autoridades del Estado electas o de libre remoción, representantes legales de empresas públicas o personas Jurídicas del sector privado que manejen fondos públicos o desarrollen actividades de interés público, sin perjuicio de la responsabilidad que tienen las y los servidores públicos sobre sus actos u omisiones.

Así también la Ley Orgánica de Participación Ciudadana, indica:

Art.- 88.- Derecho ciudadano a la rendición de cuentas.- Las ciudadanas y ciudadanos, en forma individual o colectiva, comunas, comunidades, pueblo y nacionalidades indígenas, pueblos afro ecuatoriano y montubio, y demás formas lícitas de organización, podrán solicitar una vez al año la rendición de cuentas a las instituciones públicas o privadas que presten servicios públicos, manejen recursos públicos o desarrollen actividades de interés público, así como a los medios de comunicación social, siempre que tal rendición de cuentas no esté contemplada mediante otro procedimiento de la Constitución y las leyes.

El Artículo 96 del mismo cuerpo legal, sobre el libre acceso a la información pública, establece que:

Art.- 96.- Libre acceso a la información pública. - El Estado garantiza el derecho que tienen las ciudadanas y ciudadanos de acceso libremente a la información pública, de conformidad con la Constitución y la ley. Este derecho constituye un instrumento fundamental para ejercer la participación ciudadana, la rendición de cuentas y el control social.

Asimismo, la Ley Orgánica de Transparencia y Acceso a la información pública (LOTAIP) en su Artículo 7, establece la obligatoriedad de la Difusión de la Información Pública y señala:

Art.- 7.- Difusión de la Información Pública.- Por la transparencia en la gestión administrativa que están obligadas a observar todas las instituciones del Estado que conforman el sector público en los términos del artículo 118 de la Constitución Política de la República y demás entes señalados en el artículo 1 de la presente Ley, difundirán a través de un portal de información o página web, así como de los medios necesarios a disposición del público, implementados en la misma institución, la siguiente información mínima actualizada, que para efectos de esta Ley, se la considera de naturaleza obligatoria: m) Mecanismos de rendición de cuentas a la ciudadanía, tales como metas e informes de gestión e indicadores de desempeño.



El Artículo 3 del Código Orgánico de Organización Territorial, Autonomía y Descentralización (COOTAD), establece que:

Art. 3.- Principios. - El ejercicio de la autoridad y las potestades públicas de los gobiernos autónomos descentralizados se regirán por los siguientes principios:

g) Participación ciudadana. - La participación es un derecho cuya titularidad y ejercicio corresponde a la ciudadanía. El ejercicio de este derecho será respetado, promovido y facilitado por todos los órganos del Estado de manera obligatoria, con el fin de garantizar la elaboración y adopción compartida de decisiones, entre los diferentes niveles de gobierno y la ciudadanía, así como la gestión compartida y el control social de planes, políticas, programas y proyectos públicos, el diseño y ejecución de presupuestos participativos de los gobiernos. En virtud de este principio, se garantizan además la transparencia y la rendición de cuentas, de acuerdo con la Constitución y la ley.

14

El literal d del Artículo 41 del COOTAD, determina como una de las funciones del Gobierno Autónomo Descentralizado Provincial:

d) Elaborar y ejecutar el plan provincial de desarrollo, el de ordenamiento territorial y las políticas públicas en el ámbito de sus competencias y en su circunscripción territorial, de manera coordinada con la planificación nacional, regional, cantonal y parroquial, y realizar en forma permanente, el seguimiento y rendición de cuentas sobre el cumplimiento de las metas establecidas.

En relación con las atribuciones de la Prefecta en el artículo 50 literal u) de la misma normativa, señala que es atribución del prefecto o prefecta provincial:

u) Presentar al consejo y a la ciudadanía en general un informe anual escrito, para su evaluación a través del sistema de rendición de cuentas y control social, acerca de la gestión administrativa realizada, destacando el estado de los servicios y de las demás obras públicas realizadas en el año anterior, los procedimientos empleados en su ejecución los costos unitarios y totales y la forma cómo se hubieren cumplido los planes y programas aprobados por el consejo.

Asimismo, el Artículo 266 ibidem sobre la Rendición de Cuentas, señala que:

Art.- 266.- Rendición de cuentas. - Al final del ejercicio fiscal el ejecutivo del gobierno autónomo descentralizado convocará a la asamblea territorial o al organismo que en cada gobierno autónomo descentralizado se establezca como máxima instancia de participación, para informar sobre la ejecución presupuestaria anual, sobre el cumplimiento de sus metas, y sobre las prioridades de ejecución del siguiente año.

Sobre la Participación Ciudadana en los Gobiernos Autónomos Descentralizados, el artículo 302 del COOTAD y en concordancia con el artículo 95 de la Constitución, establece que:

Art.- 302.- Participación ciudadana.- La ciudadanía, en forma individual y colectiva, podrán participar de manera protagónica en la toma de decisiones, la planificación y gestión de los asuntos públicos y en el control social de las instituciones de los gobiernos autónomos descentralizados y de sus representantes, en un proceso permanente de construcción del poder ciudadano”, además, señala que: “las autoridades ejecutivas y legislativas de los gobiernos autónomos descentralizados tendrán la obligación de establecer un sistema de rendición de cuentas a la ciudadanía conforme el mandato de la ley y de sus propias normativas.



Mediante Resolución No. CPCCS-PLE-SG- 003-E-2019-024 de 19 de diciembre de 2019, el Consejo de Participación Ciudadana y Control Social expide el Reglamento de Rendición de Cuentas publicado en el Registro Oficial 129 de 27-ene.-2020, en el mismo que se establecen los mecanismos de rendición de cuentas.

Mediante Decreto Ejecutivo No. 1017 de 16 de marzo de 2020, el presidente de la República del Ecuador decreta: “Artículo 1.- DECLÁRESE el estado de excepción por calamidad pública en todo el territorio nacional, por los casos de coronavirus confirmados y la declaratoria de pandemia de COVID-19 por parte de la Organización Mundial de la Salud”.

15

Mediante Resolución No. CPCCS-PLE-SG- 006-E-2020-106 de 16 de marzo de 2020, El Pleno del Consejo de Participación Ciudadana y Control Social, resolvió: “suspender la Rendición de Cuentas hasta que se levante el estado de emergencia sanitaria a nivel nacional dispuesto por el presidente de la República y establecer un nuevo cronograma para la Rendición de Cuentas”.

Mediante Resolución No. CPCCS-PLESG- 042-2020-251 de 15 de julio de 2020, el Consejo de Participación Ciudadana y Control Social, resuelve:

Art. 1.- Reiniciar el proceso de rendición de cuentas y disponer que todas las instituciones y entidades de las cinco funciones del Estado (...); de los Gobiernos Autónomos Descentralizados (...) y las autoridades de elección popular cumplan las fases de Deliberación Pública, haciendo uso de las medidas de bioseguridad y/o de plataformas informáticas interactivas, y entreguen el Informe de Rendición de Cuentas al Consejo de Participación Ciudadana y Control Social hasta el 31 de Octubre del año en curso.

Art. 3.- Disponer a la Sub coordinación Nacional de Rendición de Cuentas la expedición del Instructivo para implementar la Fase de deliberación Ciudadana del proceso de rendición de cuentas del periodo fiscal 2019, a través de medios virtuales.



4. INFORME DE GESTIÓN DEL GOBIERNO AUTÓNOMO DESCENTRALIZADO PROVINCIAL DEL AZUAY DEL AÑO FISCAL 2022

4.1. COMPONENTE ESTRATÉGICO: EQUIDAD SOCIAL Y TERRITORIAL

16

4.1.1. DIRECCIÓN DE GÉNERO Y EQUIDAD SOCIAL

4.1.1.1. LIDERAZGO Y PARTICIPACIÓN DE MUJERES RURALES PARA LA TOMA DE DECISIONES

Código: EQS101

Objetivo:

- Impulsar estrategias institucionales, comunitarias, y estructurales desde un enfoque de género para fortalecer las capacidades de liderazgo principalmente en las mujeres rurales, campesinas.

Beneficiarios

| HOMBRES | MUJERES | TOTAL |
|---------|---------|-------|
| 203 | 1.297 | 1.500 |

Fuente: Dirección Equidad y Género – GPA 2022.

Elaborado por: Equipo Técnico – GPA – 2023.

Resultados alcanzados

1. Jornadas conmemorativas de reivindicación de derechos de las mujeres realizadas con participación activa de las Mujeres Rurales.
2. Red de Mujeres en la Política participa activamente en organización de evento conmemorativo por el Día de la Mujer Rural.
3. Coro de Mujeres rurales que mediante presentaciones públicas visibiliza la presencia de la mujer en los distintos ámbitos de la vida cultural.
4. Política de Cuidado Institucional que promociona los derechos humanos de las mujeres que laboran en la Institución y participación en Programa Global del Sello de Igualdad.

Actividades realizadas – Resultado 1

- Organización de eventos conmemorativos por el Día Internacional de la Mujer:
 - ✓ 2 encuentros entre las participantes del proyecto Comunidades de Equidad en Santa Isabel y Sevilla de Oro.
 - ✓ Presentación del informe de gestión del año 2021 y participación en Marcha 8M.
 - ✓ Actividades de autocuidado con funcionarias del Gobierno Provincial del Azuay.



- Organización y ejecución de la Warmiferia durante los días 14 y 15 de octubre para visibilización del trabajo de las Mujeres Rurales y apoyo para su autonomía económica.
- Organización de talleres comunitarios y presentaciones de obras de teatro en diez (10) comunidades en el marco del 25 de noviembre -Día Internacional para la eliminación de la violencia contra la Mujer-.
- Presentación de 10 Cines Foro en el marco de los 16 días de Activismo para la eliminación de la Violencia contra la Mujer.
- Promoción para la creación de la Comisión de Mujeres.

17

Actividades realizadas – Resultado 2

- 3 reuniones con la Red de Mujeres para elaboración del Plan de Trabajo.
- Una reunión para posesión de la directiva de la Red de Mujeres.
- 3 reuniones para organización conjuntamente con la Red de Mujeres en la Política de la Warmiferia.
- Una (1) reunión de socialización con la Red de Mujeres de la propuesta de Ordenanza para el Sistema Provincial de Casas de Acogida.

Actividades realizadas – Resultado 3

- 2 reuniones con la Coordinación de Cultura y Turismo para organizar presentaciones del Coro y grabación del Himno a la Provincia.
- Participación activa en tres (3) presentaciones del Coro de Mujeres Rurales en la Obra Boletín y Elegía de las Mitas.

Actividades realizadas – Resultado 4

- Levantamiento de información respecto a políticas, normativa, presupuestos, capacitaciones y estrategias aplicadas para la transversalización del enfoque de género en la Institución, con la finalidad de que el Gobierno Provincial del Azuay aplique para la obtención del Sello de igualdad otorgado por la Iniciativa Spotlight.
- 2 reuniones de socialización de la información con los integrantes del Comité de Igualdad: Secretaría de la Política, Secretaría de la Administración, Dirección Financiera, Dirección de Equidad y Género, Dirección de Planificación y Representante de la Comisión de Mujeres.
- Ingreso de la información levantada en la plataforma del Sello de Igualdad.
- Levantamiento de información entre los servidores y servidoras del Gobierno Provincial del Azuay para la construcción de la Política Institucional de Cuidado.
- Construcción de la Propuesta de la Política de Cuidado.
- Levantamiento de la encuesta sobre Bienestar Laboral y Violencia de Género en el Gobierno Provincial del Azuay aplicada a servidores y servidoras de la Institución.
- Levantamiento de encuesta “Implementación de un Centro de Cuidado para los hijos e hijas de los/as servidoras del Gobierno Provincial del Azuay”.
- Gestión para la aprobación de la Propuesta de Política de Cuidado por parte de la máxima autoridad.



Avance Financiero

| CODIFICADO FINAL | DEVENGADO | % DE AVANCE |
|------------------|----------------|-------------|
| USD. 86.250,00 | USD. 34.067,50 | 39,50 |

Fuente: Dirección de Gestión Financiera – GPA 2022.

Elaborado por: Equipo Técnico – GPA – 2023.

Avance Físico

18

| PLANIFICADO (INDICADORES) | EJECUTADO |
|--|---|
| 3 eventos gestionados en el marco de la reivindicación de los derechos humanos y los derechos de las mujeres. | AVANCE 100% 3 eventos gestionados el marco de la reivindicación de los derechos humanos y los derechos de las mujeres. |
| 2 disposiciones administrativas que garantizan la igualdad y la equidad en el ejercicio de los derechos civiles y políticos de las mujeres. | Una Resolución administrativa emitida que garantiza los derechos de las funcionarias del Gobierno Provincial del Azuay. Un Compromiso firmado para participar en el Programa Global Sello de Igualdad. |
| 10 comunidades beneficiadas con la implementación y fortalecimiento de procesos para su empoderamiento desde un enfoque comunitario y de género. | 40 Parroquias (1 Comunidad por Parroquia) beneficiadas con su participación en evento de reivindicación de derechos y visibilización del trabajo de las mujeres rurales. |

Fuente: Dirección de Gestión Financiera – GPA 2022.

Elaborado por: Equipo Técnico – GPA – 2023.

Principales dificultades.

- Cambio del personal no permitió tener continuidad en la ejecución del Proyecto.
- Las modificaciones de la norma de contratación pública que atrasó los procesos de adquisición.

– Registro fotográfico.



Warmifera 40 parroquias expositoras en el Portal Artesanal Cabecera cantonal de Cuenca (14 y 15/10/2022)



Obra de teatro realizada en la parroquia Jadán cantón Gualaceo. (19/10/2022).



Reunión de la Red de Mujeres en la Política con la máxima autoridad (02/12/2022)



4.1.1.2. ESCUELA DE FORMACIÓN POPULAR EN ARTES Y OFICIOS PARA MUJERES RURALES EN LA PROVINCIA DEL AZUAY

Código: EQS102

Objetivo

- Fomentar la autonomía económica y la creatividad artística a partir del reconocimiento y énfasis en la cultura y el género, tendente a la equidad y la identidad de cada persona-cultura, siendo la Mujer Artesana la actora del proceso.

20

Beneficiarios

| HOMBRES | MUJERES | TOTAL |
|---------|---------|-------|
| 0 | 240 | 240 |

Fuente: Dirección de Equidad y Género – GPA 2022.

Elaborado por: Equipo Técnico – GPA – 2023.

Resultados alcanzados

1. Convenio firmado con Gobiernos Autónomos Descentralizados Parroquiales para la implementación de las Escuelas de Formación Popular en Artes y Oficios en: Delegsol, Morasloma y Güel.
2. 240 Mujeres capacitadas en las seis (6) Escuelas de Formación Popular en Artes y Oficios.

Actividades realizadas – Resultado 1

- Coordinación con 3 Gobiernos Autónomos Descentralizados Parroquiales para la implementación de las Escuelas de Artes y Oficios:
 - ✓ Escuela de Delegsol
 - ✓ Escuela de Morasloma
 - ✓ Escuela de Güel
- Firma de Convenio con Gobiernos Autónomos Descentralizados Parroquiales para la adquisición de equipos y materiales para las 3 Escuelas:
 - ✓ Escuela de Delegsol
 - ✓ Escuela de Morasloma
 - ✓ Escuela de Güel

Actividades realizadas – Resultado 2

- Contratación de Coordinadora del Proyecto desde mayo del 2022 para que ejecute la implementación de las 3 escuelas y los procesos de capacitación en las 6 escuelas. En el proceso de capacitación participan las beneficiarias de las Escuelas de Bayán, Principal y Turi implementadas con el Proyecto en la Fase I (año 2021).
- Se realizó la contratación de 6 profesionales para el proceso de formación en temas según las necesidades de las diferentes escuelas: Desarrollo personal, Innovación social



a través de la producción artesanal, Arte en lana, Comunicación, Paja toquilla, Palillo y tinturado.

Avance financiero

| CODIFICADO FINAL | DEVENGADO | % DE AVANCE |
|------------------|----------------|-------------|
| USD. 64.528,07 | USD. 52.123,21 | 80,78 % |

21

Fuente: Dirección de Gestión Financiera – GPA 2022.

Elaborado por: Equipo Técnico – GPA – 2023.

Avance Físico

| PLANIFICADO (INDICADORES) | EJECUTADO |
|--|--|
| 5 Escuelas Populares de Artes y Oficios para Mujeres Rurales equipadas / Talleres Comunitarios. 100 % Proceso de Formación Popular. | AVANCE: 100% 6 Escuelas de formación en Artes y Oficios funcionando. Formación en temas según necesidades de las diferentes escuelas. |

Fuente: Dirección de Gestión Financiera – GPA 2022.

Elaborado por: Equipo Técnico – GPA – 2023.

Principales dificultades.

- Dilación de los procesos de implementación de las Escuelas de formación popular por no contar con el apoyo de los Gobiernos Autónomos Descentralizados Parroquiales para definición de espacio físico y adecuación.
- Se carece de un modelo de gestión por cada escuela para lograr la sostenibilidad de las mismas.

Registro fotográfico.



*Capacitación:
Selección de paja toquilla -parroquia Principal - Cantón Sigisg.*



*Capacitación:
Uso de telar – comunidad Bayán - parroquia Cochapata cantón Nabón*



4.1.1.3. COMUNIDADES DE EQUIDAD, HACIA LA ELIMINACIÓN DE LA VIOLENCIA DE GÉNERO EN CONTRA DE LAS MUJERES EN LA PROVINCIA DEL AZUAY

Código: EQS103

Objetivo

- Gestionar, construir y ejecutar acciones enfocadas en la eliminación de la violencia de género en sus diferentes tipos a nivel territorial e institucional basadas en un enfoque comunitario y de género.

23

Beneficiarios

| HOMBRES | MUJERES | TOTAL |
|---------|---------|--------|
| 22.219 | 24.723 | 46.942 |

Fuente: Dirección de Equidad y Género – GPA 2022.

Elaborado por: Equipo Técnico – GPA – 2023.

Resultados alcanzados

1. Gestiones para implementación de la Casa de Acogimiento en la Comuna de Chunazana realizadas.
2. Convenios con Gobiernos Autónomos Descentralizados Cantonales para la implementación de Comunidades de Equidad firmados y con desembolsos realizados.

Actividades realizadas – Resultado 1

- Coordinación con Secretaría de Derechos Humanos y Gobierno Autónomo Descentralizado Municipal de Nabón para establecer acuerdos que permitan la implementación de la Casa de Acogimiento en la comuna de Chunazana.
- Reuniones con el Cabildo de Chunazana para establecer las condiciones pertinentes para un comodato del terreno para la Casa de Acogida.
- Acercamiento con profesionales para el diseño de los estudios arquitectónicos necesarios para la construcción de la Casa de Acogida.
- Apoyo técnico en temas de género para la elaboración del borrador de los TDRs para la contratación de los estudios arquitectónicos necesarios para la construcción de la Casa de Acogida.

Actividades realizadas – Resultado 2

- Gestión administrativa para firma de convenios con 11 Gobiernos Autónomos Descentralizados Cantonales para la implementación de comunidades de equidad en sus territorios.
- Seguimiento a la ejecución de convenios para cumplimiento de plazos de implementación y contratación de facilitadoras.
- Visitas de observación del desarrollo de los talleres.

Avance financiero

| CODIFICADO FINAL | DEVENGADO | % DE AVANCE |
|------------------|-----------------|-------------|
| USD. 253.141,75 | USD. 215.861,06 | 85,27 |

Fuente: Dirección de Gestión Financiera – GPA 2022.

Elaborado por: Equipo Técnico – GPA – 2023.

Avance físico

| PLANIFICADO (INDICADORES) | EJECUTADO |
|--|---|
| Una acción previa para la implementación de Casa de Acogida en el Azuay. | AVANCE: 100% 4 acciones previas para la implementación de Casas de Acogida en el Azuay. |
| 24 Comunidades de Equidad implementadas en el Azuay. | 30 comunidades de Equidad Implementadas en el Azuay. |

Fuente: Dirección de Gestión Financiera – GPA 2022.

Elaborado por: Equipo Técnico – GPA – 2023.

Principales dificultades.

- Cambio de autoridades de Cabildo y la Comuna no se encontraba registrado en el MAGAP, motivo por el que no se puede efectuar el proceso de comodato del terreno.
- Los GAD para la contratación de las facilitadoras (Comunidades de Equidad), tuvieron dificultad para encontrar perfiles que cumplan los requisitos de formación en género.

Registro fotográfico.



Taller recreativo (cocina)
Comunidad de Chocar – parroquia Delegsol – cantón Sigsig



*Taller de autocuidado en Comunidad de Equidad
Comunidad Guaylo – Parroquia La Unión – cantón Sigsig.*



*Visita de observación a “Comunidad de Equidad”
Comunidad Cuchiguzo – parroquia Guel – cantón Sigsig.*



4.1.1.4. RECONOCIMIENTO DE LA REALIDAD ACTUAL CON ENFOQUE DE GÉNERO
"MUJERES RURALES EN CIFRAS"

Código: EQS104

Objetivo

- Reconocer en cifras y con enfoque de género la situación actual del sector rural y campesino para la planificación de lo provincial.

Beneficiarios

| HOMBRES | MUJERES | TOTAL |
|---------|---------|---------|
| 0 | 342.808 | 342.808 |

Fuente: Dirección de Equidad y Género – GPA 2022.
Elaborado por: Equipo Técnico – GPA – 2023.

Resultados alcanzados

1. Convenio con la Universidad del Azuay liquidado a satisfacción de las partes.

Actividades realizadas – Resultado 1

- Reunión para establecer acuerdos que permitan el cierre del convenio a satisfacción de las partes.
- Coordinación con Administrador del Convenio por parte de la Universidad del Azuay para la entrega de informe final debidamente suscrito.
- Gestión administrativa para cruce de cuentas y liquidación del Convenio.

Avance financiero

| CODIFICADO FINAL | DEVENGADO | % DE AVANCE |
|------------------|---------------|-------------|
| USD. 15.773,21 | USD. 7.773,21 | 49,28 |

Fuente: Dirección de Gestión Financiera – GPA 2022.
Elaborado por: Equipo Técnico – GPA – 2023.

Avance físico

| PLANIFICADO (INDICADORES) | EJECUTADO |
|--|--|
| Encuesta elaborada con la contribución de los Gobiernos Autónomos Descentralizados de nivel cantonal y parroquial, universidades, instituciones públicas competentes y aprobadas para su aplicación. | AVANCE: 100% Una encuesta entregada. |



| | |
|---|--|
| Base de datos provincial sobre la situación rural de la población con enfoque de género y Documento con la memoria del proceso (Sistematización). | Una base de datos sobre la situación de las mujeres rurales elaborada. |
|---|--|

Fuente: Dirección de Gestión Financiera – GPA 2022.

Elaborado por: Equipo Técnico – GPA – 2023.

Principales dificultades.

- Los cambios en el personal a cargo del convenio y directoras responsables de la Dirección de Equidad y Género, ocasionó que no se haga el seguimiento para realizar el pago de manera oportuna.



4.1.1.5. ALIMENTACIÓN SOBERANA PARA NIÑOS, NIÑAS Y ADOLESCENTES EN LA COMUNIDAD

Código: EQS105

Objetivo

- Mejorar la nutrición de niños/as y adolescentes en la ruralidad de la Provincia del Azuay mediante la implementación de la guía alimentaria con métodos participativos, orientada a mejorar el aporte proteico basado en alimentos locales y priorizando la soberanía alimentaria de las familias y comunidades.

28

Beneficiarios

| HOMBRES | MUJERES | TOTAL |
|---------|---------|-------|
| 137 | 443 | 580 |

Fuente: Dirección de Equidad y Género – GPA 2022.

Elaborado por: Equipo Técnico – GPA – 2023.

Resultados alcanzados

1. Convenio con Agroazuay firmado.
2. Propuesta de Ordenanza Provincial que garantiza el ejercicio de los derechos y el desarrollo integral de niños, niñas y adolescentes en el Azuay revisada y con observaciones para que la consultora realice los ajustes solicitados.

Actividades realizadas – Resultado 1

- Coordinación y gestión con Agroazuay para elaboración del proyecto y firma de convenio.

Actividades realizadas – Resultado 2

- Contratación de consultoría para la elaboración de Ordenanza Provincial que garantiza el ejercicio de los derechos y el desarrollo integral de niños, niñas y adolescentes en el Azuay.
- Revisión de 4 Productos de la consultoría.
- 4 reuniones de coordinación con la Consultora para definir contenidos de la propuesta de Ordenanza.
- Construcción de acuerdos para pulir la propuesta a ser socializada para obtener sugerencias.

Avance financiero

| CODIFICADO FINAL | DEVENGADO | % DE AVANCE |
|------------------|---------------|-------------|
| USD. 34.232,57 | USD. 5.000,00 | 14,61 |

Fuente: Dirección de Gestión Financiera – GPA 2022.

Elaborado por: Equipo Técnico – GPA – 2023.

Avance físico

| PLANIFICADO (INDICADORES) | EJECUTADO |
|---|---|
| 40 Parroquias o comunidades en las que se ejecuta la cocina taller. | AVANCE: 98% Gestión en 40 Parroquias para el desarrollo de Cocina-taller. |
| 300 Ejemplares de la guía alimentaria entregados. | 300 Guías distribuidas. |
| 96 Eventos de capacitación sobre cocina y nutrición realizados. | Planificación previa desarrollada para los eventos de capacitación. |
| 400 Familias campesinas que potencian su seguridad y soberanía alimentaria en base a las recomendaciones agroalimentarias de la guía. | Gestión con 400 familias campesinas que participarán en el Proyecto. |
| 1 Ordenanza elaborada de forma participativa. | 1 Propuesta de Ordenanza elaborada y en proceso de ajuste. |

Fuente: Dirección de Gestión Financiera – GPA 2022.

Elaborado por: Equipo Técnico – GPA – 2023.

Principales dificultades.

- Demora del proceso de cierre del convenio anterior, no permitió la firma del nuevo convenio.

Registro fotográfico



*Entrega de Kits de aves de doble propósito
Parroquia Quingeo – Cantón Cuenca - 28 /07/ 2022.*



*Entrega de plantas frutales
Parroquia Victoria del Portete – Cantón Cuenca - 28 /07/ 2022*



4.1.1.6. DIÁLOGOS INTERGENERACIONALES: JÓVENES Y ESPACIO PÚBLICO Y COMUNITARIO

Código: EQS107

Objetivo

- Impulsar acciones de reivindicación de los derechos de jóvenes, adultos mayores, población LGBTI, población en situación de movilidad humana en la provincia del Azuay.

31

Beneficiarios

| HOMBRES | MUJERES | TOTAL |
|---------|---------|-------|
| 391 | 597 | 988 |

Fuente: Dirección de Equidad y Género – GPA 2022.

Elaborado por: Equipo Técnico – GPA – 2023.

Resultados alcanzados

1. Convenios con 8 Gobiernos Autónomos Descentralizados Cantonales y Parroquiales para la ejecución del proyecto “Diálogos Intergeneracionales: jóvenes y espacio público y comunitario” firmados.
2. Convenio de Cooperación Interinstitucional con la Fundación Dialogo Diverso para la ejecución del proyecto “Mi Casa fuera de Casa” en ejecución.

Actividades realizadas – Resultado 1

- Gestiones con autoridades de los Gobiernos Autónomos Descentralizados Municipales y Parroquiales participantes en el Proyecto.
- Coordinación con Rural Fest para la ejecución del Proyecto.
- Gestiones administrativas para firma de convenio.
- Seguimiento para cumplimiento de responsabilidades por parte de los Gobiernos Autónomos Descentralizados Municipales y Parroquiales.

Actividades realizadas – Resultado 2

- Gestión administrativa para firma de convenio y comodato de bienes muebles con la Fundación Diálogo Diverso.
- Gestión administrativa para contratación mediante portal de compras públicas del alquiler de espacio físico para atención especializada.
- Cuatro reuniones de coordinación con directivos de la Fundación Diálogo Diverso.

Avance financiero

| CODIFICADO FINAL | DEVENGADO | % DE AVANCE |
|------------------|----------------|-------------|
| USD. 42.279,98 | USD. 37.166,66 | 87,91 |

Fuente: Dirección de Gestión Financiera – GPA 2022.

Elaborado por: Equipo Técnico – GPA – 2023.

Avance físico

| PLANIFICADO (INDICADORES) | EJECUTADO |
|--|--|
| 1 Convenio firmado para asistencia integral especializada con enfoque de derechos a población LGBTI. | AVANCE: 100% 1 Convenio en ejecución. |
| 8 parroquia rurales que ejecutan el proyecto con jóvenes y adultos mayores. | 8 parroquias rurales que realizan micro relatos y murales. |

Fuente: Dirección de Gestión Financiera – GPA 2022.

Elaborado por: Equipo Técnico – GPA – 2023.

Principales dificultades.

- Cambio de normativa en contratación pública retrasó el proceso para alquiler de espacio físico para atención a población beneficiaria del proyecto “Mi Casa fuera de Casa”.
- Movilización limitada no permitió se realice el seguimiento planificado en territorio.

Registro fotográfico

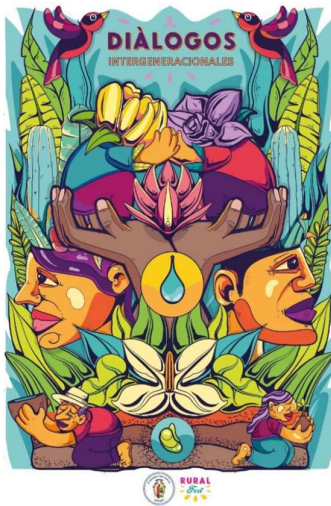

Afiche: Artes promocionales para proyecto Diálogos intergeneracionales.



Taller con participantes del proyecto
Cantón El Pan (17/12/2022)



4.2. COMPONENTE ESTRATÉGICO: PLANIFICACIÓN MANCOMUNADA TERRITORIAL

4.2.1. DIRECCIÓN DE PARTICIPACIÓN CIUDADANA Y COMUNITARIA

4.2.1.1. SISTEMA DE PARTICIPACIÓN CIUDADANA Y COMUNITARIA EN LA PROVINCIA DEL AZUAY

33

Código: PMT102

Objetivo

- Consolidar un sistema de Participación Ciudadana y Comunitaria de la provincia del Azuay a través de asambleas que involucren a los diferentes actores sociales en la toma de decisiones y distribución de presupuestos participativos.

Beneficiarios

| HOMBRES | MUJERES | TOTAL |
|---------|---------|-------|
| 2.082 | 1.698 | 3.780 |

Fuente: Dirección de Participación Ciudadana y Comunitaria – GPA 2022.

Elaborado por: Equipo Técnico – GPA – 2023.

Resultados alcanzados

1. Se realizaron un total de 81 procesos Asamblearios en función de las competencias del Gobierno Provincial por medio de un proceso educomunicacional ciudadano.
2. Conformación de grupos gestores en territorio, para cumplir con los roles de veeduría, organización, ejecución y seguimiento de las acciones que desarrollan los gobiernos locales, el Gobierno Provincial del Azuay y los compromisos ciudadanos en cada territorio.
3. Un mapeo de actores, levantado que permitió conocer el liderazgo político y las relaciones sociopolíticas con otros actores territoriales.
4. Se cuenta con una “PROPUESTA DE REFORMA A LA ORDENANZA QUE REGULA EL SISTEMA DE PARTICIPACIÓN CIUDADANA, COMUNITARIA Y DE CONTROL SOCIAL DEL GOBIERNO AUTÓNOMO DESCENTRALIZADO PROVINCIAL DEL AZUAY”, la misma que se ha dado a conocer en las asambleas parroquiales y cantonales realizadas.

Actividades realizadas – Resultado 1

- Durante el año 2022, se llevaron a cabo Asambleas para conocimiento y resolución de conformidad de las prioridades de inversión correspondientes al año fiscal 2023 (Planificación Participativa), en las cuales se tuvo una participación de un total de 2.542 personas. A continuación se cuantifican la cantidad de estas:
 - ✓ 61 Asambleas Parroquiales, 15 Asambleas Cantonales,
 - ✓ 5 Asambleas Comunales,



- ✓ 2 Asambleas Zonales, la primera en la parroquia de Molleturo y la segunda en el cantón Sevilla de Oro, que corresponden a la Zona de Cuenca y a la zona del Santiago respectivamente. Cabe indicar que, estas zonas han sido establecidas como parte de las Instancias del Sistema Provincial de Participación Ciudadana - Art.6 de la ORDENANZA REGULATORIA DEL FUNCIONAMIENTO DEL SISTEMA DE PARTICIPACIÓN CIUDADANA, COMUNITARIA Y DE CONTROL SOCIAL DEL GOBIERNO AUTÓNOMO DESCENTRALIZADO PROVINCIAL DEL AZUAY.
- ✓ 1 Asamblea Provincial.
 - Se realizó el proceso de Mapeo territorial de actores sociales y políticos del Azuay siendo esta una base de información cuantitativa, cualitativa y gráfica de los actores sociales y políticos estratégicos para el Gobierno Provincial del Azuay, así como otros miembros de la comunidad, sea que se constituyan en beneficiarios y/o participantes directos o indirectos de los proyectos e inversiones, en líderes comunitarios o en ciudadanos y ciudadanas con capacidad para la toma de decisiones, que desempeñen procesos de veeduría social e incidan en la realidad de su provincia o localidad.
 - Se realizó el proceso de construcción de la "PROPUESTA DE REFORMA A LA ORDENANZA QUE REGULA EL SISTEMA DE PARTICIPACIÓN CIUDADANA, COMUNITARIA Y DE CONTROL SOCIAL DEL GOBIERNO AUTÓNOMO DESCENTRALIZADO PROVINCIAL DEL AZUAY".

Avance financiero

| CODIFICADO FINAL | DEVENGADO | % DE AVANCE |
|------------------|----------------|-------------|
| USD. 88.850,42 | USD. 34.851,45 | 39,22 |

Fuente: Dirección de Gestión Financiera – GPA 2022.

Elaborado por: Equipo Técnico – GPA – 2023.

Avance físico

| PLANIFICADO (INDICADORES) | EJECUTADO |
|---|--|
| Documento de información local y de actores de la provincia del Azuay actualizado hasta octubre del 2022. | AVANCE: 96% Base actualizada con la información de actores de la provincia del Azuay. (Elaborado informe de avance de proceso de levantamiento de información en territorio) Suscrito el "Convenio de Cooperación Interinstitucional entre el Gobierno Provincial del Azuay y los Gobiernos Autónomos Descentralizados para el proceso educacional de la gestión del GPA" |
| Convocatoria a las 79 Asambleas de Priorización y 2 Asambleas Provinciales. | Convocatoria a 81 Asambleas de Priorización y 2 Asambleas Provinciales. |



| | |
|--|---|
| Realización de 77 Asambleas de Priorización de Planificación Participativa 2023. | Realización de 81 Asambleas de Priorización de Presupuesto Participativo 2023. |
| Realización de 2 Asambleas Provinciales. | Ejecutadas 2 Asambleas Provinciales. |
| La Ordenanza de Participación Ciudadana reformada hasta octubre de 2022 y aprobada por el Consejo Provincial hasta noviembre del 2022. | Reuniones inter departamentales en el GPA para revisión de Propuesta de Reforma a la Ordenanza. |
| El Reglamento a la Ordenanza de Participación Ciudadana aprobado hasta diciembre de 2022 | Elaborado borrador del Reglamento de la Ordenanza. |

Fuente: Dirección de Gestión Financiera – GPA 2022.

Elaborado por: Equipo Técnico – GPA – 2023.

Principales dificultades.

- Escasa movilización para la realización de las convocatorias a las distintas Asambleas que se desarrollan por parte del Gobierno Provincial del Azuay. Lo que afecta en la convocatoria de la ciudadanía para estos procesos.
- Las distintas áreas operativas no cuentan con listados actualizados de los actores territoriales, con quienes se encuentran vinculados directamente para el desarrollo de sus proyectos de acuerdo a sus competencias. Lo que genera ciertas inconsistencias en la base de datos de actores.
- Algunos horarios establecidos por los Gobiernos Autónomos Parroquiales o Municipales para la realización de las asambleas, se encuentran fuera de la jornada laboral, lo que dificulta la asistencia de todo el equipo técnico del Gobierno Provincial del Azuay a estos espacios deliberativos.
- En lo que respecta al Mapeo de Actores, se identificó en la Parroquia de Molleturo presidentes de comunidades que existe una indefinición de pertenencia territorial, ya que manifiestan pertenecer a las Provincias de Guayas o Cañar, por lo cual, dificulta el levantamiento de información de los actores territoriales.

Registro fotográfico.



*Asamblea Parroquial para la ejecución del Presupuesto Participativo 2023
Parroquia Chumblin – Cantón San Fernando*



*Asamblea Provincial – Aprobación del POA 2023 –
Talleres GPA - Cantón Cuenca 27/10/2022)*



*Realización de encuestas para el mapeo de actores
Comunidad San Antonio – Parroquia Molleturo – Cantón Cuenca.*



4.2.1.2. PRESUPUESTOS PARTICIPATIVOS

Código: PMT103

Objetivo

- Implementar espacios participativos de diálogo entre la sociedad civil organizada para planificar la identificación de necesidades y ejecución de Presupuestos Participativos.

37

Beneficiarios

| HOMBRES | MUJERES | TOTAL |
|---------|---------|---------|
| 142.379 | 172.730 | 315.109 |

Fuente: Dirección de Participación Ciudadana y Comunitaria – GPA 2022.

Elaborado por: Equipo Técnico – GPA – 2023.

Resultados alcanzados

1. Asignación de recursos del Presupuesto Participativo 2022 para la ejecución de proyectos priorizados en Asambleas Participativas 2021.
2. Articulación con el Consejo Nacional de Gobiernos Parroquiales Rurales del Ecuador (CONAGOPARE), para fortalecer el apoyo técnico a los GADs para la elaboración de proyectos previo la firma de convenios para la ejecución de los Presupuestos Participativos.

Actividades realizadas – Resultado 1

- Durante el periodo fiscal 2022, la Dirección de Participación Ciudadana y Comunitaria suscribió un total de 126 convenios con cargo al Presupuesto Participativo del Gobierno Provincial del Azuay. Estos convenios se firmaron con las 60 parroquias, 15 cantones y 4 comunas del Azuay, a quienes en conjunto se les transfirió un monto de USD. 2.496.055,80.
- Se realizó el seguimiento de la ejecución de los convenios firmados en el marco del Presupuesto Participativo correspondiente al periodo fiscal 2021.

Avance financiero

| CODIFICADO FINAL | DEVENGADO | % DE AVANCE |
|-------------------|-------------------|-------------|
| USD. 2.518.226,58 | USD. 2.496.055,80 | 99,12 |

Fuente: Dirección de Gestión Financiera – GPA 2022.

Elaborado por: Equipo Técnico – GPA – 2023.



Avance físico

| PLANIFICADO (INDICADORES) | EJECUTADO |
|---|---|
| 44 convenios de Presupuestos Participativos del año 2022 desembolsados en la zona del cantón Cuenca. | AVANCE: 98,20% 44 convenios de Presupuestos Participativos del año 2022 desembolsados en la zona del cantón Cuenca. |
| 35 convenios de Presupuestos Participativos 2022 desembolsados en territorios de la zona del Jubones. | 35 convenios de Presupuestos Participativos 2022 desembolsados en territorios de la zona del Jubones. |
| 51 convenios de Presupuestos Participativos 2022 desembolsados en la zona del Santiago. | 49 convenios de Presupuestos Participativos 2022 desembolsados en la zona del Santiago. |
| 75 % de los convenios suscritos para la ejecución de los Presupuestos Participativos 2021 cerrados. | 55 % de los convenios suscritos para la ejecución de los Presupuestos Participativos 2021 cerrados. |

Fuente: Dirección de Gestión Financiera – GPA 2022.

Elaborado por: Equipo Técnico – GPA – 2023.

38

Principales dificultades

- Escasa movilización para la realización del seguimiento por parte de los Administradores de los convenios suscritos con los distintos GAD Parroquiales y Cantonales en el marco de los Presupuestos Participativos del Gobierno Provincial del Azuay.
- Debido a dificultades de voluntad política por parte del Gobierno Parroquial de Dug Dug, se requirió realizar la ejecución del Presupuesto Participativo asignado a esta parroquia mediante administración directa, lo que retrasó la transferencia de los recursos al GAD Parroquial.

Registro fotográfico:



*Suscripción del convenio con cargo al Presupuesto Participativo 2022
Parroquia Susudel - Cantón San Felipe de Oña*



*Entrega de maquinaria convenio suscrito con cargo al Presupuesto Participativo 2021
Parroquia Cumbe – Cantón Cuenca*



*Entrega de aves e insumos agropecuarios en el convenio con cargo al
Presupuesto Participativo 2022.
Parroquia Sidcay – Cantón Cuenca*



4.2.1.3. RELACIONAMIENTO SOCIAL, TERRITORIALIDAD Y CIUDADANÍA PARTICIPATIVA

Código: PMT104

Objetivo

- Fortalecer el tejido social territorial mediante el intercambio de conocimientos, afectos, experiencias y saberes locales para el ejercicio de una ciudadanía activa y propositiva, que aporte a la gestión de territorios autónomos sostenibles y resilientes.

40

Beneficiarios

| HOMBRES | MUJERES | TOTAL |
|---------|---------|-------|
| 355 | 355 | 710 |

Fuente: Dirección de Participación Ciudadana y Comunitaria – GPA 2022.

Elaborado por: Equipo Técnico – GPA – 2023.

Resultados alcanzados

1. Capacitación de lideresas y líderes de la provincia del Azuay, para potenciar los conocimientos acerca del liderazgo comunitario con enfoque de género para que se ejerza este tipo de liderazgo basado en el trabajo mancomunado, la planificación territorial y participación ciudadana.
2. Ejecución del Plan de capacitación para el desarrollo de proyectos comunitarios en temas de emprendimiento e innovación comunitaria, para potencializar y fortalecer la cadena productiva como un conjunto estructurado de procesos de producción de las comunidades.
3. Proceso de contratación del “SERVICIO DE CONSULTORÍA PARA LA INVESTIGACIÓN SOBRE EL MODELO DE MANEJO DE LOS RECURSOS HÍDRICOS EN LA PROVINCIA DEL AZUAY CON LA FINALIDAD DE INCORPORAR UN PROCESO DE FORMACIÓN EN GESTIÓN Y GOBERNANZA COMUNITARIA DEL AGUA”.

Actividades realizadas – Resultado 1

- Se realizó la primera fase del proceso de formación para desarrollar habilidades y destrezas cognitivas de líderes y lideresas comunitarios de la provincia del Azuay, con el fin de fortalecer la participación ciudadana activa en el territorio para la toma de decisiones.
- En el marco de la ejecución de un plan de capacitación para el desarrollo de proyectos comunitarios en temas de emprendimiento e innovación comunitaria, se desarrollaron talleres enfocados en buenas prácticas de ordeño, manejo de pastos y elaboración de productos lácteos, mediante los que se fortalecieron a los emprendimientos de los productores de leche de la provincia del Azuay.
- En cuanto al proceso para la gestión comunitaria para la gobernanza del agua, durante el año 2022 se realizó la adjudicación del contrato para la ejecución del proyecto, el mismo que actualmente se encuentra en su primera fase de desarrollo.



Avance financiero

| CODIFICADO FINAL | | |
|------------------|----------------|-------|
| USD. 130.530,69 | USD. 82.641,15 | 63,31 |

Fuente: Dirección de Gestión Financiera – GPA 2022.

Elaborado por: Equipo Técnico – GPA – 2023.

41

Avance físico

| PLANIFICADO (INDICADORES) | EJECUTADO |
|--|--|
| Plan de capacitación para la formación de lideresas y líderes comunitarios elaborado y ejecutado en la provincia del Azuay hasta fines del año 2022. | AVANCE: 73,55% Entregados los productos de la Etapa 1 de ejecución del contrato por parte la Cooperativa de Servicios de Capacitación Tukuna Punku (Puerta De La Transformación) COOPUNKU, y solicitado el pago correspondiente. |
| Plan de capacitación en emprendimiento e innovación comunitaria elaborado y ejecutado en la provincia del Azuay hasta fines del año 2022. | Desarrollado la tercera fase del proceso de capacitación para el fortalecimiento de emprendimientos e innovación comunitaria. |
| Plan de capacitación en gestión comunitaria para la gobernanza del agua elaborado y ejecutado en la provincia del Azuay hasta fines del año 2022. | Se realizó la adjudicación del contrato para la ejecución del proyecto, el mismo que se encuentra en su primera fase de desarrollo. |
| Plan de capacitación en derechos humanos, identidad, participación social y bien común elaborado y ejecutado en la provincia del Azuay hasta fines del año 2022. | Se cuenta con la propuesta documentada para la fase preparatoria. |

Fuente: Dirección de Gestión Financiera – GPA 2022.

Elaborado por: Equipo Técnico – GPA – 2023.

Principales dificultades

- Debido a disposiciones para los procesos de Contratación Pública no se puede agilizar lo planificado.



Registro fotográfico:



Afiche: Invitación para los talleres de capacitación a desarrollarse en el marco del Plan de Capacitación para la formación de líderes y líderes comunitarios



*Taller de elaboración de productos lácteos participantes de la Comunidad de Tubán, Parroquia Palmas – Cantón Sevilla de Oro
(Realizado en el cantón Girón – Instalaciones LACTAZUAY)*



4.2.2. DIRECCIÓN DE PLANIFICACIÓN

4.2.2.1. LÍMITES TERRITORIALES: ÁREA PRIORITARIA DE ATENCIÓN Y REINVIDICACIÓN DE INTERESES

Código: PMT101

43

Objetivo

- Apoyar a la solución del conflicto limítrofe Azuay-Guayas, con una vinculación activa del pueblo de Molleturo para la consecución de la paz social en la provincial.

Beneficiarios

| HOMBRES | MUJERES | TOTAL |
|---------|---------|-------|
| 3.140 | 2.650 | 5.790 |

Fuente: Dirección de Planificación – GPA 2022.

Elaborado por: Equipo Técnico – GPA – 2023.

Resultados alcanzados

1. 6 Reuniones y asambleas con la Comisión Territorial de límites y comunidades en conflicto.
2. 5 visitas institucionales y el acompañamiento a los dirigentes de las comunidades en el proceso de delegación para el manejo de conflicto limítrofe.
3. Se realiza la Asesoría jurídica, planificación y ejecución del Plan de educomunicación con la comisión de límites,
4. Asistencia técnica para la evaluación y seguimiento del proceso, donde se solicitaron certificaciones y/o información a instituciones estatales que brindan atención en territorio, respuestas a requerimientos ciudadanos, seguimiento a resolución del consejo cantonal de trámites ingresados, elaboración de informes técnicos de direcciones, seguimiento a procesos de implementación de Censo en la zona de conflicto y construcción en territorio de Consulta Popular.

Actividades realizadas – Resultado 1

En el mes de mayo se realiza la Socialización “VIII Censo de Población y VII de Vivienda” en sesión ordinaria del Consejo Provincial, posteriormente en el mes de septiembre en la misma instancia, la comisión de límites abordan los siguientes temas:

- ✓ Informe sobre las demandas presentadas en el mes de agosto en la ciudad de Quito,
- ✓ Evaluación de la comisión de límites desde el 2019 hasta la fecha y, Presentación de propuesta de la comisión, en territorio,
- ✓ Se ejecuta la Priorización Presupuestos Participativos de Molleturo, que fortalecen los espacios de Planificación Participativa mediante mecanismos de participación ciudadana considerando los niveles de planificación micro y meso.



En octubre se desarrolló mesas temáticas sectoriales en torno al proceso censal de la zona limítrofe de Molleturo – zona baja (Camacho), se resuelve y acuerda: *Dar por conocido el estado y la situación de los límites de la zona; las comunidades de Molleturo que se encuentran en la zona limítrofe no se deberán censar en línea, se solicita se realice el levantamiento de la información en cada localidad; desde Prefectura se oficializó al alcalde de Ponce Enríquez y se le participó que las actividades que se encuentra desarrollando en las comunidades de Luz y Guía y Abdón Calderón causan división en la población y ahondan el conflicto social; se elaboró oficio a la Defensoría del Pueblo de Quito, Gobierno Nacional e INEC solicitando que la población de conflicto limítrofe sea censada como parte del Azuay y se conforma un Comité Veedor de estos acuerdos.*

En la zona baja (La Suya), se resolvió y acordó: *Dar por conocido el estado y la situación de los límites de Molleturo; estas comunidades que se encuentran en la zona limítrofe no deberán censarse en línea, sino en cada localidad; desde Prefectura se oficializo al alcalde de Cuenca para que se agilice con la actualización de los registros catastrales de la comunidad y continúe con la dotación de servicios básicos de esta zona; se propuso realizar una movilización para exigir se respete sus derechos y dar a conocer el sentir de la comunidad; comunicar al AME la situación de Molleturo frente a los municipios de Ponce Enríquez y Naranjal que generan conflicto social; presentar en sesión de Cámara la situación de conflictividad que provoca el Municipio de Ponce Enríquez y; se conforma un Comité Veedor de estos acuerdos.*

Y en la zona media y baja (Centro Parroquial Molleturo), se resuelve y acuerda: *Dar por conocido el estado y la situación de los límites de Molleturo; las comunidades de Molleturo que se encuentran en la zona limítrofe no se deberán censar en línea, el censo en Molleturo se solicita se realice en territorio y; se conforma un Comité Veedor de estos acuerdos.*

En el mes de noviembre la Prefectura asistió al Pleno de la Comisión Especializada Permanente de Transparencia, Participación Ciudadana y Control Social de la Asamblea Nacional del Ecuador, donde expuso de conformidad a sus atribuciones, competencia o incidencia en el sector, los avances y estado actual del acuerdo de definición territorial que contiene la resolución motivad del solución de conflictos de límites territoriales entre las provincial se Guayas y Azuay.

Actividades realizadas – Resultado 2

En el mes de mayo, se solicita ejercer el uso de la Silla Vacía en la sesión permanente que trata el PDOT del cantón Cuenca.

Durante el mes de agosto se acude a las siguientes Audiencias:

- ✓ Con el Dr. Diego Regalado Almeida, Subprocurador General de Estado, quien se compromete a revisar la documentación presentada y emitir pronunciamiento en el marco de sus competencias como defensor del estado ecuatoriano.
- ✓ Con el Dr. Carlos Alberto González, Contralor General del Estado Subrogante, quien expresa: “... que la revisión por parte del órgano de control a su cargo, es extemporáneo toda vez que ya ha terminado el plazo para realizar las revisiones de carácter legal”



- ✓ Con el Dr. Alejandro Ponce, Litigante del CIDH, se compromete a revisar la documentación entregada y luego de esto informar cuales serían los caminos a seguir ante este organismo internacional.
- ✓ Con el Dr. César Marcelo Córdova Valverde, Defensor del Pueblo de Ecuador (e), se compromete a tener en 15 días un primer informe sobre lo manifestado.

Actividades realizadas – Resultado 3

45

En el mes de marzo se recibe el certificado por parte de la Secretaria General de la Corte Constitucional sobre la petición de la Comisión de Límites de Molleturo la que solicitó se declare la inconstitucionalidad por el fondo del “Acuerdo de definición territorial que contiene la resolución motivada de solución de conflictos de límites territoriales entre las provincias del guayas y Azuay” de 3 de marzo 2015, documento que menciona “... no se ha presentado otra demanda con identidad de objeto y acción, encontrándose en Secretaria General”.

En mayo se presenta a la Corte Constitucional del Ecuador, escrito que permite la aclaración, ampliación y revisión de lo expresado en la providencia de fecha 27 de abril del 2022, notificada el 11 de mayo del mismo año.

En el mes de Agosto se presenta al Alcalde de Cuenca, Ing. Pedro Palacios, la propuesta para que el I. Consejo Cantonal de Cuenca adopte la resolución cantonal en respaldo a la integridad territorial de la provincia; se solicita al Dr. Iñigo Salvador Crespo, Procurador General del Estado, se desarrolle la Auditoria Legal como instrumento legal de soporte para la mayor comprensión de problema limítrofe y oriente a las posibles soluciones; al Ing. Carlos Alberto Riofrío González, Contralor General de Estado (E), se realicen auditorias, controles y contar con recomendaciones que permitan la atención debida a estas poblaciones; al Dr. César Marcelo Córdova Valverde, Defensor del Pueblo de Ecuador (e), se le pide desarrolle una identificación de las violaciones constitucionales y legales en que se ha incurrido en el proceso de formación del ACUERDO de supuesta Solución del Conflicto suscrito entre los ejecutivos de los Gobiernos Provinciales de Guayas y Azuay, y en el Decreto Ejecutivo N° 1384 de fecha 16 de mayo del 2017; se alerte y prevenga a la Función Ejecutiva y a la Función Legislativa de la violaciones y afecciones constitucionales que se han determinado en su análisis de los mentados instrumento jurídicos, advierten de la inconstitucionalidad en que se incurre en la continuación de procesos legislativos sobre bases inconstitucionales; se valore la posibilidad y necesidad de acciones legales y constitucionales de protección a los derechos violados; y por último, se disponga acciones de mediación que permitan la solución del conflicto limítrofe en un proceso concertado de Consulta Popular.

Actividades realizadas – Resultado 4

- Se solicita al MIES certifique las actividades y servicios que presta en la zona baja costanera de la parroquia Molleturo.
- Se elaboran 7 informes que solventan la solicitud de ciudadanos sobre la ubicación de predios que pertenecen a la parroquia Molleturo.



En junio, se solicita al alcalde de Cuenca se reciba a la Comisión de Límites para poder contar con la resolución del Ilustre Concejo Cantonal de Cuenca en ratificación de que trata de un territorio en conflicto, dando cuenta de la voluntad política.

El Consejo Provincial del Azuay con 18 votos a favor y 2 en contra, resuelve: *Conocer y aprobar el contenido del Oficio No. GPA-DP-221-409-OF y el informe del trabajo operativo de la Comisión Territorial de Límites Azuay-Guayas.*

46

En el mes de octubre, se realiza reunión de trabajo con instituciones articuladas al tema del Censo Nacional.

Durante el mes de noviembre se efectúa lo siguiente: solicitud al abogado Celestino Chumpi, - Presidente de la Comisión de Gobierno Autónomos, Descentralización, Competencias y Organización del Territorio de la Asamblea Nacional República del Ecuador -, para que sea recibido en Audiencia a Derecho a la Intervención a la Comisión Ciudadana de conflicto de límites de Azuay – Guayas; solicitud al señor Ferdinan Arturo Álvarez - Presidente de la Comisión Especializada permanente de Transparencia, Participación Ciudadana y Control Social - para que supervise al INEC en el marco del VIII Censo Nacional de Población, VII de Vivienda y I de Comunidades; solicitud al licenciado José Ayala - Coordinador Zonal 6 – Sur INEC -, para que oficialmente se informe sobre el proceder del INEC, respecto a los censos que se verifican en el país en tema de población y vivienda, así como el censo comunitario, sobre si se respeta la condición de zona de conflicto e indefinición; se ejecuta el taller de trabajo, para el desarrollo del proceso de levantamiento de información neutral en las 23 comunidades en conflicto por el acuerdo de límites Azuay – Guayas y la implementación del censo en donde el INEC acuerda: Levantar la información censal en base a los datos cartográficos del área de conflicto presentados por los técnicos del Gobierno Provincial del Azuay; contar con censadores neutrales que levantarán la información en papeleta manual utilizando el código 99 de zona en conflicto (En caso de contar con información ya levantada esta se anulara y se tomará de nuevo la muestra); solicitud al Dr. Francisco Eduardo Jiménez Sánchez, Ministro de Gobierno, proporcione información limítrofe de la provincia; solicitud a la Dra. Vianna di Maria Maino Isaías, Ministra de Telecomunicaciones y de la Sociedad de la Información, copia de oficios sobre situación limítrofe.

Realización de la Asamblea Ciudadana de Socialización del Proceso de Intervención del Gobierno Provincial del Azuay en la Zona Baja de la Parroquia de Molleturo el 11 de diciembre en la comunidad de Aguas Calientes.

Avance financiero

| CODIFICADO FINAL | DEVENGADO | % DE AVANCE |
|------------------|---------------|-------------|
| USD 26.760,25 | USD 26.300,88 | 98,28 |

Fuente: Dirección de Gestión Financiera – GPA 2022.

Elaborado por: Equipo Técnico – GPA – 2023.



Avance físico

| PLANIFICADO (INDICADORES) | EJECUTADO |
|---|--|
| 27 comunidades de la parroquia de Molleturo al proceso de solución del conflicto de límites entre las provincias de Guayas y del Azuay. | AVANCE: 82% Agrupamiento de las 27 comunidades del problema limítrofe se reúnen con la comisión territorial de límites para socializar avances. |
| 4 acompañamientos a dirigentes de las comunidades para el empoderamiento del proceso limítrofe. | 5 visitas institucionales y el acompañamiento a los dirigentes de las comunidades garantizan la movilización fuera de la provincia para cumplir con los objetivos. |
| 1 Plan de capacitación. | Asesoría jurídica, planificación y ejecución del plan de Educomunicación con la comisión de límites. |
| 11 Informes de seguimiento y evaluación. | Se brindó asistencia técnica para la evaluación y seguimiento del proceso. |

Fuente: Dirección de Gestión Financiera – GPA 2022.

Elaborado por: Equipo Técnico – GPA – 2023.

47

Principales dificultades.

- Tribunal de la Sala de Admisión de la Corte Constitucional resuelve inadmitir el trámite N° 5-22-IA.

Registro fotográfico:



Jornada de trabajo con funcionarios del INEC, Comisión de Límites para aclarar las condiciones de desarrollo del CENSO Nacional de Población y Vivienda. Octubre del 2022.



Pobladores de la zona de conflicto de límites solicitan al Alcalde de Cuenca apoyo para la realización de una consulta popular para reafirmar su territorialidad - 17 de mayo de 2022



4.2.2.2. PLATAFORMA DE GESTIÓN TERRITORIAL - GEOPORTAL

Código: PMT201

Objetivo

- Gestionar el Geoportal del Azuay de manera que pueda ser utilizado de manera interinstitucional y garantice el acceso libre a la información geoespacial en el marco de las competencias del Gobierno provincial del Azuay.

49

Beneficiarios¹

| HOMBRES | MUJERES | TOTAL |
|---------|---------|-------|
| 502 | 205 | 707 |

Fuente: Dirección de Planificación – GPA 2022.

Elaborado por: Equipo Técnico – GPA – 2023.

Resultados alcanzados

1. Base de datos geográficos (PostGreSQL – PostGIS) para publicación en el Geoportal realizada con un total de 64 capas subidas con un peso de 1,3 GB.
2. 15 Diccionarios de datos generados y subidos para descarga a través del Geonetwork.
3. 15 Metadatos generados utilizando el Perfil Ecuatoriano de Metadatos en formato .xml y .pdf y que reposan en la plataforma Geonetwork.
4. 50 estilos en formato .sld generados para la cartográfica de publicación en los visores geográficos.
5. 5 visores geográficos generados y disponibles en la plataforma Mapstore.
6. 1 Reglamento técnico para generación, uso y distribución de la información cartográfica del Gobierno Provincial del Azuay.
7. 1 Geoportal desarrollado con software libre publicado para uso interno que contiene: Visor Geográfico (plataforma Mapstore), Catálogo de Metadatos (Geonetwork), Geoservicios (WMS y WFS), Descargas y Contacto.
8. Una Capacitación recibida en Sistemas de Información Geográfica QGIS 3.22.
9. 3 computadores mejorados en almacenamiento y velocidad de procesamiento.

Actividades realizadas – Resultado 1

Base de datos geográficos para publicación en Geoportal:

- Generación de matriz de publicación de información cartográfica en Geoportal.
- Revisión de calidad de información geográfica tanto alfanumérica como gráfica, de cada una de las capas subidas a la base de datos de publicación.
- Levantamiento de información cartográfica del inventario vial provincial.

¹ Las cifras reflejadas corresponde al número de servidores del Gobierno Provincial del Azuay.



- Corrección de inconsistencias topológicas y alfanuméricas en la cartografía de competencia del Gobierno Provincial del Azuay.
- *Generación de diccionarios de datos de:*
 - ✓ Inventario vial de la provincia del Azuay año 2022 escala 1:10.000
 - ✓ Puntos Críticos de la provincia del Azuay año 2022 escala 1:10.000
 - ✓ Alcantarillas de la provincia del Azuay año 2022 escala 1:10.000
 - ✓ Puentes de la provincia del Azuay año 2022 escala 1:10.000
 - ✓ Minas de la provincia del Azuay año 2017 escala 1:10.000
 - ✓ Límite provincial del Azuay desarrollado para el PDOT 2019-2030 a escala 1:50.000
 - ✓ Límite cantonal del Azuay desarrollado para el PDOT 2019-2030 a escala 1:50.000
 - ✓ Límite parroquial del Azuay desarrollado para el PDOT 2019-2030 a escala 1:50.000
 - ✓ Límite provincias circundantes del Azuay desarrollado para el PDOT 2019-2030 a escala 1:50.000
 - ✓ Áreas Potenciales de Conservación de la provincia del Azuay año 2020 a escala 1:50.000
 - ✓ Áreas Prioritarias de Protección de la provincia del Azuay año 2020 a escala 1:50.000
 - ✓ Área urbana y/o de expansión urbana de los cantones de la provincia del Azuay, año 2021
 - ✓ Conflictos de Uso de Suelo de la provincia del Azuay escala 1:25.000 año 2021
 - ✓ Estrategias locales de conservación de la provincia del Azuay, año 2019
 - ✓ Anillos productivos propuestos año 2022 escala 1:10.000

50

Todos estos han sido subidos en la plataforma Geonetwork (gestor de metadatos) para su visualización y descarga.

Metadatos:

- Generación y publicación de 15 metadatos utilizando el Perfil Ecuatoriano de Metadatos y gestionados a través de la plataforma Geonetwork mismos que se encuentran disponibles para descarga en formato .xml y .pdf:
 - ✓ Límite de provincias circundantes, provincial, cantonal y parroquial desarrollado para el PDOT 2019-2030 a escala 1:50.000
 - ✓ Conflictos de uso de suelo de la provincia del Azuay escala 1:25.000, año 2021
 - ✓ Población de Azuay por cantón y parroquia, genero, urbana y rural 2010
 - ✓ Necesidades básicas insatisfechas NBI por parroquia de la provincia del Azuay escala 1:50.000
 - ✓ Zonas urbanas y expansión urbana de cada cantón de la provincia del Azuay, año 2021
 - ✓ Alcantarillas de la provincia del Azuay al año 2022, escala 1:10.000
 - ✓ Puentes de la provincia del Azuay al año 2022, escala 1:10.000
 - ✓ Inventario Vial de la provincia del Azuay a escala 1:10.000
 - ✓ Puntos críticos de la provincia del Azuay al año 2022, escala 1:10.000
 - ✓ Áreas potenciales de conservación de la provincia del Azuay año 2020 a escala 1:50.000



- ✓ Áreas prioritarias de protección de la provincia del azuay año 2020 a escala 1:50.000.

Actividades realizadas – Resultado 2

Reglamento técnico:

- En coordinación con Sindicatura se generó el Reglamento técnico para generación, uso y distribución de la información cartográfica del Gobierno Provincial del Azuay, de aplicación obligatoria para todos los funcionarios del Gobierno Provincial del Azuay (GPA).

51

Actividades realizadas – Resultado 3

- Se realizó el proceso de Ínfima Cuantía para la adquisición de repuestos (2 discos duros sólidos de 1TB, disco sólido de 2TB y 1Módulo RAM 16GB) para mejorar las capacidades de almacenamiento y velocidad de 2 computadoras de escritorio (Workstation Dell Precisión 3431) y 1 laptop (Dell Precisión 7740), mismas que procesan información cartográfica insumo para el Geoportal.

Actividades realizadas – Resultado 4

- Se coordinó con la Dirección de Talento Humano la cual solicito el traspaso de crédito para ejecutar las capacitaciones institucionales, una de ellas la capacitación recibida en Sistemas de Información Geográfica QGIS 3.22

Actividades realizadas – Resultado 5

Estilos cartográficos formato .sld:

- Generación de 50 estilos cartográficos en formato .sld a través de QGIS que se encuentran asociados a las capas que se visualizan en los visores geográficos del Geoportal.

Generación de visores geográficos:

- Se generaron 5 visores geográficos por temática:
 - ✓ Zonas productivas de la provincia del Azuay
 - ✓ Inventario vial provincial 2022
 - ✓ Límites (uso reservado)
 - ✓ Seguimiento de proyectos POA 2022
 - ✓ Zonas de conservación y protección del Azuay

Geoportal publicado:

[\(http://pruebas.azuay.gob.ec/index.php/geoportalgpa/\)](http://pruebas.azuay.gob.ec/index.php/geoportalgpa/)



La configuración de los componentes del Geoportal fue una actividad coordinada con la Dirección de Tecnologías de la Información y Comunicación TIC, puesto que todos los componentes se encuentran instalados en los servidores institucionales, por lo que se requería configuraciones específicas. El Geoportal se gestiona a través de las siguientes herramientas:

- ✓ PostgreSQL – PostGIS: Se creó y configuró las bases de datos geográficas.
- ✓ Geoserver: En esta plataforma se administra las capas geográficas que serán publicadas en los visores geográficos.
- ✓ Mapstore: Se configuró la plataforma de libre acceso para que responda a las necesidades de los usuarios internos como subir y descargar datos.
- ✓ Geonetwork: Se configuró la plataforma de libre acceso para la creación de metadatos. Se utilizó la plantilla de Perfil Ecuatoriano de Metadatos para la creación de estos. Se publicaron y se encuentran para visualización y descarga.
- ✓ Geoservicios: Desde Geoserver se generó los servicios web WMS (visualización) y WFS (descarga), de manera que estos se encuentran disponibles para integrarlos en un Sistema de Información Geográfica.

52

En la opción Descarga se encuentran alojados documentos relacionados a la planificación territorial así como el manual de uso del Geoportal.

En la opción Contacto se encuentra la dirección del Gobierno Provincial del Azuay, horarios de atención y mail (geoportal@azuay.gob.ec) para comentarios y/o preguntas.

Avance financiero

| CODIFICADO FINAL | DEVENGADO | % DE AVANCE |
|------------------|---------------|-------------|
| USD. 1.700 | USD. 1.078,50 | 63,44 |

Fuente: Dirección de Gestión Financiera – GPA 2022.

Elaborado por: Equipo Técnico – GPA – 2023.

Avance físico

| PLANIFICADO (INDICADORES) | EJECUTADO |
|---------------------------------------|---|
| 2 productos cartográficos publicados. | AVANCE: 98 % Base de datos geográficos para publicación en el geoportal con un total de 64 capas, 5 visores geográficos disponibles en la plataforma. |
| 1 Normativa implementada. | 1 reglamento técnico para generación uso y distribución de la información. |
| 2 equipos mejorados. | 3 computadores mejorados. |

| | |
|---|---|
| <p>3 Capacitaciones de manejo de sistemas de información geográfica.</p> <p>1 Geoportal publicado</p> | <p>1 capacitación en SIG (QGIS 3.22).</p> <p>1 geoportal desarrollado con Software libre publicado para uso interno</p> |
|---|---|

Fuente: Dirección de Gestión Financiera – GPA 2022.
Elaborado por: Equipo Técnico – GPA – 2023.

Principales dificultades

- Retrasos en proceso de coordinación con la Dirección de TIC para el apoyo en la configuración de plataformas del Geoportal.
- 2 Capacitaciones no realizadas puesto que no ingresaron en la planificación de Talento Humano.

Registro fotográfico

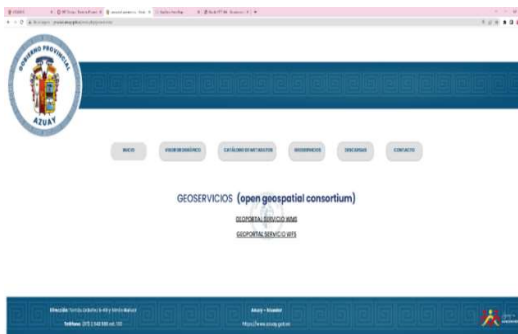

Publicación Geoportal para uso institucional

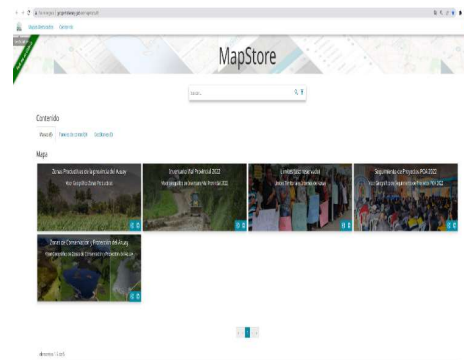

Visores Geográficos (Plataforma Mapstore)

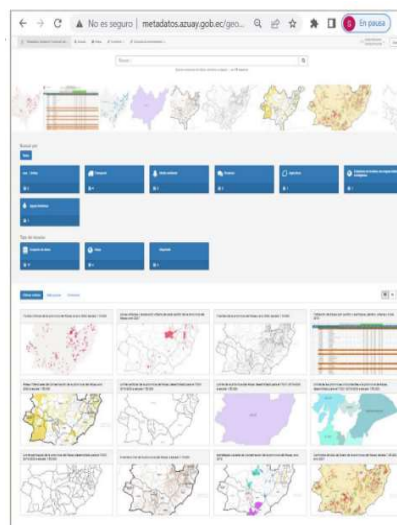

Catálogo de Metadatos (Plataforma Geonetwork)



4.2.2.3. PLANIFICACIÓN INSTITUCIONAL Y PROYECTOS ESTRATÉGICOS

Código: PMT202

Objetivo

- Garantizar un servicio a la comunidad de forma oportuna enmarcada en un modelo de planificación participativa, considerando principios de reciprocidad, complementariedad, interculturalidad y correlación, para que el sujeto social participe en el accionar de la institución.

54

Beneficiarios²

| HOMBRES | MUJERES | TOTAL |
|---------|---------|---------|
| 129.075 | 143.643 | 190.924 |

Fuente: Dirección de Planificación – GPA 2022.

Elaborado por: Equipo Técnico – GPA – 2023.

Resultados alcanzados

1. Revisión y validación de proyectos 224 de las Direcciones operativas
2. Revisión de proyectos de Mantenimiento Vial Delegado
3. Seguimiento mensual al avance de los proyectos del POA 2022.
4. Reportes mensuales de la LOTAIP (Enero - Diciembre 2022)
5. Respuesta a los requerimientos de adecuación de espacios al interior de la institución.

Actividades realizadas – Resultado 1

- 126 proyectos con validación técnica de la Dirección de Participación Ciudadana.
- 15 proyectos con validación técnica de la Dirección de Desarrollo Económico y Comunitario.
- 15 proyectos con validación técnica de la Dirección de Equidad y Género.
- proyectos con validación técnica de la Coordinación de Cooperación Interinstitucional.
- 40 proyectos de la Dirección de Fiscalización
- 13 proyectos de la Dirección de Gestión Ambiental
- 12 proyectos de la Coordinación de Cultura y Turismo
- 61 proyectos de Mantenimiento Vial Delegado.

Se cuenta con una matriz de reporte de avance proyectos actualizado con 32 variables cuantitativas y cualitativas que reporta información desde el 2019 al 2022.

Se ha generado los 12 reportes de acuerdo al formato Literal a4).- Metas y objetivos administrativas – 2022 y Literal k) planes y programas en ejecución - 2002 de la LOTAIP.

² Son beneficiarios, los pobladores de los sectores rurales de la Provincia del Azuay, quienes, de una u otra manera han sido o serán beneficiarios de los proyectos que se desarrollarán en estos sectores.



Actividades realizadas - Resultado 2

- Se han realizado estudios de anteproyecto para las edificaciones de la institución.
- Se ha generado los estudios técnicos necesarios que son insumos habilitantes para procesos de contratación para adecuaciones las edificaciones de la institución.
- Generación de informes de inspección técnica a los requerimientos ciudadanos e institucionales.
- Diseños arquitectónicos para las diferentes adecuaciones de espacios solicitadas por otras Direcciones.

55

Actividades realizadas - Resultado 3

Alineación del PDOT al Plan de Desarrollo Nacional:

- El proceso de alineación del Plan de Desarrollo y Ordenamiento Territorial (PDOT) al Plan Nacional de Desarrollo (PND), se realizó mediante la vinculación entre los objetivos y metas en los diferentes instrumentos de planificación (PND y PDOT) con la finalidad de facilitar la articulación y coordinación con diferentes niveles de gobierno para la planificación del desarrollo.
- El Plan de Desarrollo y Ordenamiento Territorial del Azuay 2019-2030 está alineado al Plan Nacional de Desarrollo 2021-2025 en concordancia con los acuerdos, lineamientos y directrices establecidos en la Resolución Nro. 002-2021-CNP; ACUERDO Nro. SNP-SNP-2021-0010-A; y el “Programa nacional de Alineación del PDOT de los GAD al Plan Nacional de Desarrollo 2021-2025”.

Lineamiento de Gestión Frente a Movimiento de Masas:

- Se articula mesa de trabajo con especialistas de las Direcciones de vialidad, riego y Planificación para la construcción de una propuesta de Proyecto titulado “Lineamientos de gestión frente a movimientos de masa en las zonas de influencia del Gobierno Provincial del Azuay, a través de estudios geológicos–geotécnicos e hidro climáticos”, con el fin de que el gobierno Provincial del Azuay pueda definir estrategias de intervención dentro de sus competencias, ante la ocurrencia de eventos de desastres.

Inventario Vial

Para poder realizar una adecuada planificación y gestión vial, se requiere conocer el estado actual de la red vial de las parroquias con información apegada a las realidades de cada territorio. Por esta razón, durante el año 2022 se realiza la actualización del Inventario Vial Provincial. El proceso comprendió:

- ✓ La gestión institucional interna para tramitar los recursos necesarios;
- ✓ Talleres de Inducción a los GAD cantonales y parroquiales previo a las salidas de campo mediante el trabajo mancomunado con las autoridades y sus técnicos asignados;
- ✓ Revisión y organización de la cartografía base, validación metodológica y conformación de equipos;
- ✓ Talleres de preparación al equipo técnico para las salidas de campo;



- ✓ Recorridos en territorio para el levantamiento de información georreferenciada según la metodología planteada;
- ✓ Procesamiento de la información levantada en territorio mediante el la edición, validación y control de calidad según cada entidad geométrica;
- ✓ Elaboración y socialización del documento final.

Estudios para Proyecto de Archivo Central.

Se desarrollaron los planos del anteproyecto del Edificio del Archivo Central Del GPA, el mismo que fue aprobado por las unidades de control municipal. Paralelamente, se elaboraron los documentos necesarios para realizar la contratación de la consultoría para realzar los estudios definitivos del proyecto, la misma que actualmente está en ejecución.

Avance financiero

| CODIFICADO FINAL | DEVENGADO | % DE AVANCE |
|------------------|----------------|-------------|
| USD. 85.755,76 | USD. 55.755,76 | 65,02 |

Fuente: Dirección de Gestión Financiera – GPA 2022.
Elaborado por: Equipo Técnico – GPA – 2023.

Avance físico

| PLANIFICADO (INDICADORES) | EJECUTADO |
|------------------------------------|--|
| 25 proyectos monitoreados. | AVANCE: 96% 46 proyectos monitoreados y reportados de acuerdo a la LOTAIP en forma mensual. |
| 5 proyectos directos en ejecución. | 3 proyectos directos en ejecución – Chobshi - La Cría - Bordillos y cunetas de Guel - |
| 5 proyectos estratégicos | 4 proyectos: Construcción del comedor en las instalaciones de Talleres, Ampliación de bodegas y de oficinas de la dirección de Talleres, Adecuación de la Tienda Campesina, 1 Consultoría para la construcción de la edificación del Archivo, Ampliación del taller institucional, |

Fuente: Dirección de Gestión Financiera – GPA 2022.
Elaborado por: Equipo Técnico – GPA – 2023.

Principales dificultades

- Varios GADs han realizado una revisión incorrecta de documentación proporcionada para la actualización del inventario vial, esto en muchos de los casos consecuencia de

- la carencia de un técnico que pueda colaborar con esta revisión de archivos y coordenadas de vías.
- Las manifestaciones realizadas del 13 al 30 de junio de 2022, convocadas por varias organizaciones sociales, provocaron un retraso en las actividades de la actualización del Inventario Vial, puesto que algunas fechas de recorrido no se pudieron desarrollar con normalidad y tuvieron que ser reprogramadas, alterando el cronograma.
 - Trámites que deben ser autorizados por la entidad municipal han tenido inconvenientes en tiempos de tramitación, ya que están sujetos a las actividades que se desarrollan en la entidad municipal y que muchas de las veces alteran el cronograma establecido.
 - Actualizaciones realizadas en normativa del SERCOP han retrasado procesos de contratación en general de la entidad provincial.

Registro fotográfico



*Verificación de ancho de Puente- Inventario Vial
Parroquia San Cristóbal – Cantón Paute*



*Verificación de ancho de Vía - Inventario Vial,
Parroquia El Progreso – Cantón Nabón.*



4.3. COMPONENTE ESTRATÉGICO: SOSTENIBILIDAD Y SOBERANÍA ALIMENTARIA

4.3.1. DIRECCIÓN DE GESTIÓN AMBIENTAL

4.3.1.1. GESTIÓN AMBIENTAL INSTITUCIONAL.

58

Código: SYS201

Objetivo

- Gestionar de manera integrada plásticos de un solo uso, papel, energía y desechos orgánicos mediante una campaña educativa dirigida al personal de la prefectura y todas sus instituciones asociadas; así como también dar una adecuada disposición final a residuos peligrosos y especiales generados dentro del Gobierno Provincial del Azuay y las empresas asociadas para de esta manera, lograr generar una conciencia sobre los problemas que se están dando a nivel ambiental.

Beneficiarios

| HOMBRES | MUJERES | TOTAL |
|---------|---------|-------|
| 450 | 200 | 650 |

Fuente: Dirección de Gestión Ambiental – GPA 2022.

Elaborado por: Equipo Técnico – GPA – 2023.

Resultados alcanzados

1. Se sensibilizó a 650 funcionarios del Gobierno Provincial del Azuay, mediante la realización 3 campañas: día mundial del reciclaje; gestión de desechos y buenas prácticas ambientales y; procesos de capacitación en gestión de desechos sólidos y peligrosos con la Asociación de Matemáticos e Ingenieros Politécnicos. ASO.MIP. En 23 espacios del Gobierno Provincial del Azuay, se cuenta con un punto ecológico.
2. Se gestionó el 100 % de los desechos peligrosos y/o especiales generados en el Gobierno Provincial del Azuay con los gestores a saber: ADELCA, INCINEROX Y EMAC, para la disposición final de los mismos, según su tipo (repuestos usados, baterías, tóner, cartuchos, luminarias, lodos, partes de equipos eléctricos y electrónicos, neumáticos 1ª y bienes muebles).

Actividades realizadas – Resultado 1

- Ejecución de 3 campañas de Gestión Ambiental Institucional interna dentro del Gobierno Provincial del Azuay.
- Realización de 1 proceso de compra por subasta inversa de materiales e insumos para las capacitaciones, conjuntamente con la dirección de Riego.
- Colocación de 23 puntos ecológicos en lugares estratégicos visibles y asequibles del Gobierno Provincial del Azuay.



Actividades realizadas – Resultado 2

- Se tramitó con operadores para la disposición final de los desechos peligrosos generados en el Gobierno Provincial del Azuay, mediante un gestor ambiental acreditado por el Ministerio del Ambiente, Agua y transición Ecológica (MAATE).

Avance financiero

59

| CODIFICADO FINAL | DEVENGADO | % DE AVANCE |
|------------------|---------------|-------------|
| USD. 7.918,87 | USD. 7.679,22 | 96,97. |

Fuente: Dirección de Gestión Financiera – GPA 2022.

Elaborado por: Equipo Técnico – GPA – 2023.

Avance físico

| PLANIFICADO (INDICADORES) | EJECUTADO |
|--|--|
| 2 Campañas internas realizadas. | AVANCE: 99,09% 3 Campañas internas. |
| 1 Proceso de compra ejecutado. | 1 Proceso de compra ejecutado. |
| 10 Puntos ecológicos colocados en lugares estratégicos del Gobierno Provincial del Azuay | 23 Puntos ecológicos colocados en lugares estratégicos del GPA. |
| 100 % de desechos peligrosos recolectados | Totalidad de desechos peligrosos recolectados de la institución. |

Fuente: Dirección de Gestión Financiera – GPA 2022.

Elaborado por: Equipo Técnico – GPA – 2023.

Principales dificultades

- El personal no fue capacitado conforme al cronograma establecido, pues, generalmente algunos funcionarios no se encontraban en las oficinas debido a salidas de campo o por participar en reuniones externas.
- Para los procesos de compras públicas, las partidas iniciales no correspondían a las actividades, siendo necesario la creación de nuevas partidas para traspasos de crédito, factor que ocasionó retraso. Además, existieron procesos tales como: compra de materiales de ferretería y servicios profesionales, para la capacitación que estuvieron a cargo de las direcciones de Riego y Talento Humano respectivamente, lo que retrasó el avance según lo planificado.
- Para la disposición final de los desechos peligrosos y/o especiales, los procesos administrativos internos, inicialmente fueron lentos, porque se requería primero dar de baja de bienes (repuestos usados, baterías y neumáticos) y continuar con el proceso estipulado en el reglamento de bienes del sector público.



Registro fotográfico



60

Capacitación a funcionarios del Gobierno Provincial del Azuay en Buenas Prácticas Ambientales /Noviembre, 2022.



*Gestión de repuestos usados – Talleres GPA
Septiembre/2022).*



4.3.1.2. CALIDAD AMBIENTAL PROVINCIAL.

Código: SYS202

Objetivo

- Cumplir con las facultades otorgadas por el Ministerio de Ambiente, Agua y Transición Ecológica (MAATE), regularizar, controlar y dar seguimiento a las actividades, obras y proyectos que se desarrollan en la Provincia del Azuay de acuerdo a los impactos ambientales que generan.

61

Beneficiarios

| HOMBRES | MUJERES | TOTAL |
|---------|---------|---------|
| 337.044 | 375.083 | 712.127 |

Fuente: Dirección de Gestión Ambiental – GPA 2022.

Elaborado por: Equipo Técnico – GPA – 2023.

Resultados alcanzados

1. Todo el personal de la Dirección de Gestión Ambiental fue capacitado en el manejo de equipos y manejo de software para el monitoreo Ambiental.
2. Se realizó la adquisición de gps, walkie talkies, baterías para drone, tarjeta de memoria para drone, mochila para drone, tablet y cargadores de batería, equipos que servirán para dar control y seguimiento de las actividades, obras y/o proyectos que se desarrollan en la provincia del Azuay.
3. Adquisición de una camioneta 4x4 marca Great Wall Wingle 7 para atender la demanda de denuncias, control y seguimiento de proyectos, obras y/o activadas, de manera oportuna y eficiente como lo indica la normativa.

Actividades realizadas – Resultado 1

- Capacitación de los funcionarios del Gobierno Provincial del Azuay en el manejo de equipos y manejo de software para el monitoreo Ambiental.

Actividades realizadas – Resultado 2

- Adquisición de equipo de georreferenciación con tecnología actualizada para la ubicación exacta de las actividades, obras y/o proyectos que se desarrollan en la provincia del Azuay.
- Adquisición de equipos informáticos con especificaciones técnicas necesarias para la elaboración de documentación, mapas cartográficos, entre otros.

Actividades realizadas – Resultado 3

- Adquisición de un vehículo para atender la demanda de denuncias, control y seguimiento de proyectos, obras y/o activadas, de manera oportuna y eficiente como lo indica la normativa.

Avance financiero

| CODIFICADO FINAL | DEVENGADO | % DE AVANCE |
|------------------|----------------|-------------|
| USD. 46.056,18 | USD. 45.757,38 | 99,35 |

Fuente: Dirección de Gestión Financiera – GPA 2022.

Elaborado por: Equipo Técnico – GPA – 2023.

Avance físico

| PLANIFICADO (INDICADORES) | EJECUTADO |
|---|---|
| <p>1 capacitación sobre manejo de equipos, manejo de software para el monitoreo Ambiental realizadas.</p> <p>2 equipos de georreferenciación adquiridos.</p> <p>8 equipos informáticos adquiridos.</p> <p>1 vehículo adquirido.</p> | <p>AVANCE: 100%</p> <p>2 capacitaciones sobre manejo de equipos, manejo de software para el monitoreo Ambiental realizadas.</p> <p>1 equipo de georreferenciación (GPS) adquirido.</p> <p>Adquisición de 1 Tablet, 4 equipos de walkie talkies y accesorios.</p> <p>Se adquirió 1 camioneta 4x4 marca Great Wall Wingle 7.</p> |

Fuente: Dirección de Gestión Financiera – GPA 2022.

Elaborado por: Equipo Técnico – GPA – 2023.

Principales dificultades

- Procesos de contratación pública lentos y dificultad de búsqueda de productos en las partidas debido a sus características.

Registro fotográfico



Adquisición de walkie talkies / Junio 2022



Adquisición de GPS / Junio 2022



4.3.1.3. REDUCCIÓN DE LA VULNERABILIDAD ANTE DESASTRES NATURALES Y EFECTOS DEL CAMBIO CLIMÁTICO.

Código: SYS203

Objetivo

63

- Conservar y proteger los ecosistemas, bosques naturales y plantados, flora y fauna silvestre de la provincia del Azuay, ante la amenaza de los riesgos, por medio de estrategias de planificación y ejecución de acciones tendientes a la prevención, cuidado, gestión y apoyo a las operaciones de control para reducir la incidencia de desastres naturales.

Beneficiarios

| HOMBRES | MUJERES | TOTAL |
|---------|---------|---------|
| 94.372 | 107.256 | 201.628 |

Fuente: Dirección de Gestión Ambiental – GPA 2022.

Elaborado por: Equipo Técnico – GPA – 2023.

Resultados alcanzados

1. Se conformó y fortaleció 5 comités comunitarios de gestión de riesgos mediante la suscripción de un convenio con el Servicio Nacional de Gestión de Riesgos y Emergencias (SNGR) y los GAD Municipales de San Fernando, Nabón, Oña, Sígsig y Pucará.
2. Se informó a 500 ciudadanos Azuayos sobre la prevención de incendios forestales, mediante la ejecución de campaña “Bosque Eres Azuay” durante los meses de junio hasta diciembre desarrollada en Molleturo, Nulti, Sinincay.
3. Se ha dotado de 3 equipos de protección personal para brigadistas forestales, con el fin de salvaguardar su integridad física y para su apoyo en el combate de incendios.
4. Capacitados 35 funcionarios del Gobierno Provincial del Azuay en Primeros auxilios y Técnicas de Reanimación Cardio Vasculares (RCP), facilitado por la Coordinación de Seguridad y Salud Ocupacional.

Actividades realizadas – Resultado 1

- Establecimiento de 1 convenio de Cooperación Interinstitucional para desarrollar actividades de prevención, gestión y mitigación ante desastres naturales con énfasis en incendios forestales en la Provincial del Azuay.

Actividades realizadas – Resultado 2

- Diseño y ejecución de 1 campaña de prevención de incendios forestales “Bosque eres Azuay” que realizó en las parroquias de Sinincay, Nulti y Molleturo, en los meses de junio a diciembre de 2022.



Actividades realizadas - Resultado 3

- Adquisición de herramientas para el combate de incendios forestales y el apoyo en eventos ocurridos de desastres naturales en períodos críticos de verano e invierno, mediante el proceso de contratación pública catalogado como ínfima cuantía.

Actividades realizadas - Resultado 4

- Realización de 2 talleres a brigadistas forestales del Gobierno Provincial del Azuay, en: prevención y control de incendios forestales dinamizado por el Cuerpo de Bomberos de Cuenca y técnicas de RCP y de primeros auxilios facilitado por la coordinación de Salud y Seguridad Ocupacional del Gobierno Provincial del Azuay.

Avance financiero

| CODIFICADO FINAL | DEVENGADO | % DE AVANCE |
|------------------|----------------|-------------|
| USD. 14.995,00 | USD. 13.495,00 | 90,00 |

Fuente: Dirección de Gestión Financiera – GPA 2022.

Elaborado por: Equipo Técnico – GPA – 2023.

Avance físico

| PLANIFICADO (INDICADORES) | EJECUTADO |
|--------------------------------------|--|
| | AVANCE: 98,72% |
| 1 brigada conformada | Se cuenta con 1 brigada forestal completamente equipada. |
| 1 campaña realizada | Se ejecutó la campaña 1 “Bosque Eres Azuay” |
| 1 proceso de compra de herramientas. | 1 proceso de compra ejecutado para la adquisición de Equipos para Protección (EPP) de brigadistas institucionales. |
| 1 capacitación dada a brigadistas. | 1 capacitación dada a funcionarios del Gobierno Provincial del Azuay en Técnicas de RCP y Primeros Auxilios. |
| Emergencias atendidas | Se ha dado respuesta a los incendios forestales ocurridos en Molleturo y parque nacional El Cajas. |

Fuente: Dirección de Gestión Financiera – GPA 2022.

Elaborado por: Equipo Técnico – GPA – 2023.

Principales dificultades

- La campaña de prevención de incendios forestales se vio afectada por interés político partidistas de ciertos presidentes de los GAD Parroquiales.

- La partida presupuestaria planificada para el proceso de capacitación de brigadistas, se ejecutó dando acceso a la Coordinación de Seguridad y Salud Ocupacional, cuyo proceso se retardo, motivo por el cual se afectó la eficiencia del gasto de esta dirección en el tiempo planificado.

Registro fotográfico



Mesa de trabajo para la distribución de parroquias para la ejecución del campaña "Bosque eres Azuay".



*Campaña "Bosque eres Azuay"
Parroquia Molleturo – Cantón Cuenca*



4.3.1.4. INVESTIGACIÓN, REPOBLACIÓN FORESTAL Y APOYO INTEGRAL A LAS ÁREAS NATURALES DE CONSERVACIÓN.

Código: SYS204

Objetivo

- Generar insumos de investigación para la gestión y conservación del patrimonio natural del Azuay propiciando espacios que incluyan a la población en áreas ambientales.

66

Beneficiarios

| HOMBRES | MUJERES | TOTAL |
|---------|---------|--------|
| 23.210 | 26.169 | 49.379 |

Fuente: Dirección de Gestión Ambiental – GPA 2022.

Elaborado por: Equipo Técnico – GPA – 2023.

Resultados alcanzados

1. Se encuentran bajo control de 12 promotores del Bosque Protector Collay: determinadas áreas de conservación de Oso de Anteojos y Tapir de montaña; áreas núcleo en donde se identificaron 21 individuos de Osos de Anteojos en los cantones Chordeleg, Gualaceo, El Pan y Sevilla de Oro y; una población de 14 Tapires ubicados en Sevilla de Oro.
2. Fortalecidos los viveros agroforestales de Sinincay, Baños y las Nieves en la producción de plantas forestales, ornamentales y frutales, para contribuir a la protección de fuentes hídricas y el desarrollo de hurtos hortofrutícolas, mediante la firma de tres convenios con las GAD antes mencionados.
3. Propagadas 12.500 plantas xerofitas (*Echinopsis pachanoi*, *Espositoa frutescens*, *Cleistocactus icosagonus*, *Hylocereus megalanthus*, *Hylocereus megalanthus*, *Ferocactus herrerae*, *Euphorbia weberbaueri*, *Jatropha nudicaulis*, *Peperomia sp*) por semillas y esquejes para la conservación y rescate de las especies nativas de ecosistema de Bosque Seco de la Provincia del Azuay, mediante la contratación de Servicios profesionales.
4. Propagadas 105.500 especies, entre forestales, frutales y ornamentales en el vivero del Gobierno Provincial del Azuay.
5. Adicionalmente, se ha implementado un invernadero para la propagación de plantas forestales, frutales, ornamentales y xerófitas en peligro de extinción del Vivero del Gobierno Provincial del Azuay, ubicado en la parroquia Abdón Calderón del cantón Santa Isabel, mediante la contratación de servicios profesionales.

Actividades realizadas – Resultado 1

- Generación de aportes de cooperación con Gobiernos Autónomos Descentralizados para la elaboración de estudios de investigación en áreas protegidas, para lo cual se firmó el Convenio 257-2022 entre el Gobierno Provincial del Azuay y la Mancomunidad de El Collay, por un valor de USD. 20.000, para la ejecución del proyecto de “ESTUDIO



POBLACIONAL DEL OSO DE ANTEOJOS (*Tremarctos ornatus*) Y TAPIR ANDINO (*Tapirus pinchaque*), A TRAVÉS DEL MONITOREO DE CÁMARAS TRAMPA EN EL ÁREA DE BOSQUE Y VEGETACIÓN PROTECTORA COLLAY”.

- Seguimiento y monitoreo.
- Informes técnicos.
- Coordinación interinstitucional.

67

Actividades realizadas – Resultado 2

- Impulso de viveros forestales en la Provincia: se firmaron 3 convenios de cooperación entre el Gobierno Provincial del Azuay y los GAD Parroquiales de Sinincay, Baños y Las Nieves, para el fortalecimiento de viveros forestales con el objetivo de impulsar la producción y forestación con plantas nativas y propias de la provincia del Azuay.
- Se brindó el seguimiento a la ejecución de compromisos de los convenios, concluyéndose que los GAD Parroquiales cumplieron con los procesos de compra pública para la adquisición de insumos y materiales requeridos en la implementación de viveros con los aportes económicos entregados por el Gobierno Provincial del Azuay.

Actividades realizadas – Resultado 3

- Producir 100.000 plantas forestales, medicinales y frutales en los viveros del Gobierno Provincial del Azuay con el fin de contribuir al Impulso de viveros forestales en la Provincia. Específicamente, del vivero del Gobierno Provincial del Azuay se realizó un contrato de servicios profesionales para la propagación de especies xerófitas y adecuación de espacios para el rescate y reubicación de especies xerofitas y Tillandsias.
- Adicionalmente, se encuentra en elaboración una guía práctica de reproducción de plantas xerofitas, la misma que es actualizada mensualmente.

Avance financiero

| CODIFICADO FINAL | DEVENGADO | % DE AVANCE |
|------------------|----------------|-------------|
| USD 51.866,74 | USD. 50.548,74 | 97,46 |

Fuente: Dirección de Gestión Financiera – GPA 2022.

Elaborado por: Equipo Técnico – GPA – 2023.

Avance físico

| PLANIFICADO (INDICADORES) | EJECUTADO |
|--------------------------------------|--|
| 1 investigación/o estudio realizado. | AVANCE: 100% Se ejecuta 1 convenio de cooperación entre el Gobierno Provincial del Azuay y el GAD Parroquial de San Juan del Cid para la protección de fuentes hídricas. Se ejecuta el Convenio 257-2022 entre el Gobierno Provincial del Azuay y la Mancomunidad de El Collay. |

| | |
|---|--|
| <p>4 viveros implementados.</p> <p>100.000 Plantas producidas.</p> | <p>Se suscriben 3 convenios para el fortalecimiento de viveros forestales con los GAD Parroquiales de Sinincay, Las Nieves y Baños. Además, se realizan varias actividades para potenciar el vivero forestal del Gobierno Provincial del Azuay (Contrato de servicios profesionales, implementación de invernadero).</p> <p>Se propagaron 105.500 plantas en el vivero forestal de Santa Isabel y plantas producidas mediante la recolección de semillas del personal de viveros forestales.</p> |
|---|--|

Fuente: Dirección de Gestión Financiera – GPA 2022.

Elaborado por: Equipo Técnico – GPA – 2023.

Principales dificultades

- Movilización vehicular limitada para el desarrollo de las actividades correspondientes a viveros forestales, ya que se requiere una supervisión constante a las actividades realizadas, así como el proceso de recolección de semillas.
- El vivero del Gobierno Provincial del Azuay, no cuenta con un plan de producción.

Registro fotográfico :



Suscripción de acta de finiquito de convenio de revegetación – Cantón San Fernando



*Implementación de vivero del Gobierno Provincial del Azuay
Cantón Santa Isabel*



*Plantas de Guabisay, producidas en el vivero
Cantón Santa Isabel*



4.3.1.5. CONSERVACIÓN Y USO PLANIFICADO DE CUENCAS HIDROGRÁFICAS

Código: SYS205

Objetivo

- Preservar los sistemas lacustres de la provincia de Azuay que permitan mantener el equilibrio ambiental dentro de las cuencas hidrográficas, mediante la investigación y aplicación de técnicas de conservación y uso planificado y sostenible de los recursos hídricos, de manera integral y participativa.

70

Beneficiarios

| HOMBRES | MUJERES | TOTAL |
|---------|---------|--------|
| 8.355 | 10.009 | 18.364 |

Fuente: Dirección de Gestión Ambiental – GPA 2022.

Elaborado por: Equipo Técnico – GPA – 2023.

Resultados alcanzados

1. Recuperados 5 Ha. de espejos de aguas en 3 sistemas lacustres a saber: Laguna Busa, Laguna Zhogra y Laguna San Martín, ubicadas en los cantones San Fernando y Girón.
2. Tres (3) sistemas lacustres cuentan con información de calidad de agua y sus variaciones temporales y espaciales.
3. Revegetadas 4 zonas de influencia de sistemas de riego, para su protección y producción en los cantones Sígsig, Nabón, San Fernando y Gualaceo.

Actividades realizadas – Resultado 1

- Recuperación y restauración ambiental en 3 sistemas lacustres: Laguna Busa, Laguna Zhogra y Laguna San Martín, ubicadas en los cantones San Fernando y Girón.

Actividades realizadas – Resultado 2

- Ejecución de monitoreo de calidad de agua en función de la temporalidad climática y espacial de 3 sistemas lacustres, cuyas muestras se enviaron al Laboratorio Acreditado ALS Ecuador. ALSECU S.A., contando con parámetros físicos químicos, que permitan establecer acciones para garantizar la calidad de agua.

Actividades realizadas – Resultado 3

- Ejecución de proyectos de revegetación con fines de protección y producción en fuentes hídricas en zonas de influencia de sistemas de riego en 4 parroquias: Cochapata, cantón Nabón; San Juan, cantón Guacaleo; Cerro el Mozo, cantón Sígsig y; Chumblin, cantón San Fernando.



Avance financiero

| CODIFICADO FINAL | DEVENGADO | % DE AVANCE |
|------------------|-----------------|-------------|
| USD. 102.902,00 | USD. 101.967,30 | 99,09 |

Fuente: Dirección de Gestión Financiera – GPA 2022.

Elaborado por: Equipo Técnico – GPA – 2023.

71

Avance físico

| PLANIFICADO (INDICADORES) | EJECUTADO |
|---|---|
| | AVANCE: 96,25% |
| 2 muestras de agua analizadas en un laboratorio acreditado. | Se ejecutaron 5 monitoreos de calidad de agua, con 25 muestras analizadas en el laboratorio acreditado. |
| 1 traspaso de crédito a la actividad de recuperación de sistemas lacustres. | 1 traspaso de crédito realizado para la recuperación de sistemas lacustres. |
| 1 proceso de compra de transporte acuático adquirido para el acceso a las fuentes de agua durante el monitoreo. | 1 bote acuático adquirido para el acceso a cuerpos de agua. |
| 2 sistemas lacustres recuperados y/o restaurados. | 3 sistemas lacustres restaurados. |
| 4 convenios de Revegetación en tres sistemas de riego en Sígsig, Nabón y San Fernando. | 4 zonas de influencia en sistemas de riego revegetados. |

Fuente: Dirección de Gestión Financiera – GPA 2022.

Elaborado por: Equipo Técnico – GPA – 2023.

Principales dificultades

- Desinformación a la población acerca de la restauración ambiental de los sistemas lacustres por intereses políticos.
- Cambio de prácticas de agricultura de la población, a prácticas sostenibles y medidas de conservación de los sistemas lacustres.

Registro fotográfico:



*Revegetación de fuentes hídricas Laguna San Martín
Cantón Girón.*



*Monitoreo de calidad de agua, Laguna San Martín.
Cantón Girón.*



4.3.1.6. VINCULACIÓN SOCIO-AMBIENTAL

Código: SYS206

Objetivo

- Fortalecer el relacionamiento ser humano – naturaleza por medio de la identificación y reducción de impactos ambientales negativos generados por el aprovechamiento de recursos naturales renovables y no renovables en las comunidades periurbanas y rurales de la provincia del Azuay.

73

Beneficiarios

| HOMBRES | MUJERES | TOTAL |
|---------|---------|-------|
| 1.747 | 2.111 | 3.858 |

Fuente: Dirección de Gestión Ambiental – GPA 2022.

Elaborado por: Equipo Técnico – GPA – 2023.

Resultados alcanzados

1. Capacitados 274 personas, pertenecientes a organizaciones sociales y asociaciones: El colectivo del cerro el Mozo; Asociación Jesús del Gran Poder del cantón Pucará y el GAD Parroquial de Cochapata, sobre cambio climático, agroecología y protección de fuentes hídricas, entre otras.
2. Implementados 75 huertos agroecológicos familiares mediante la ejecución de dos (2) convenios suscritos con el GAD Municipal de Pucará y con el GAD Parroquial de Cochapata, beneficiándose por tanto, a 3858 habitantes de Belén, Cochapata, Las Lajas del Cantón Nabón.

Actividades realizadas – Resultado 1

- Se capacitó a 274 personas pertenecientes a organizaciones sociales, asociaciones e instituciones en temas referentes a cambio climático y agroecología.

Actividades realizadas – Resultado 2

- Se firmó un convenio con el GAD Municipal de Pucará para la implementación de 25 huertos agroecológicos y 1 convenio con el GAD Parroquial de Cochapata para la implementación de 50 huertos agroecológicos.

Avance financiero

| CODIFICADO INICIAL | DEVENGADO | % DE AVANCE |
|--------------------|----------------|-------------|
| USD. 50.000,00 | USD. 30.000,00 | 60,00 |

Fuente: Dirección de Gestión Financiera – GPA 2022.

Elaborado por: Equipo Técnico – GPA – 2023.



Avance físico

| PLANIFICADO (INDICADORES) | EJECUTADO |
|---|---|
| 75 huertos agroecológicos familiares establecidos en la provincia del Azuay. | AVANCE: 98% Se implementaron 75 huertos agroecológicos mediante la firma de dos convenios con el GAD de Pucará y de Cochapata. |
| 200 personas capacitadas, entre funcionarios de GAD, organizaciones territoriales y sociales. | Se capacitaron a 274 personas de organizaciones sociales, asociaciones e instituciones. |
| 2 campañas de difusión por medios de comunicación. | En cumplimiento de la normativa del SERCOP se unificó las partidas presupuestarias para la difusión e impresión a la Dirección de Comunicación, cuyos procesos no se cumplieron según lo planificado. |
| 2 procesos de impresión para difusión y socialización para su distribución. | |

Fuente: Dirección de Gestión Financiera – GPA 2022.

Elaborado por: Equipo Técnico – GPA – 2023.

74

Principales dificultades

- La partida presupuestaria correspondiente a las campañas de difusión en medios de comunicación y procesos de impresión para difusión y socialización para su distribución, en cumplimiento de la normativa para los procesos de compras públicas unificado para el Gobierno Provincial del Azuay, se dio acceso a la Dirección de Comunicación social, misma que no logró realizar el respectivo proceso según lo planificado.

Registro fotográfico:



*Capacitación cambio climático y agroecología
Parroquia Cochapata - Cantón Nabón*



*Capacitación a organizaciones sociales cambio climático, agroecología y
protección de fuentes hídricas
Parroquia Cochapata - Cantón Nabón*



4.3.2. DIRECCIÓN DE VIALIDAD

4.3.2.1. MANTENIMIENTO VIAL A COMUNIDADES Y GAD

Código: SYS401

Objetivo

76

- Atender el Sistema de la red vial rural no pavimentada para conseguir una adecuada transitabilidad y brindar una seguridad en la circulación vial, realizando de manera efectiva el mantenimiento de los caminos, atendiendo oportunamente las demandas prioritarias de la comunidad y optimizando los recursos disponibles.

Beneficiarios

| HOMBRES | MUJERES | TOTAL |
|---------|---------|--------|
| 21.856 | 24.931 | 46.787 |

Fuente: Dirección de Vialidad – GPA 2022.

Elaborado por: Equipo Técnico – GPA – 2023.

Resultados alcanzados

1. Mantenimiento de 984 km vías dentro de diferentes parroquias y comunidades del Azuay.
2. Se atendieron 24 emergencias viales, 8.160 metros cúbicos de movimiento de tierra.
3. Mantenimiento rutinario de 64,5 km en vías delegadas a la empresa ASFALTAR EP, bajo el Sistema Provincial de Peajes de la provincia del Azuay.

Actividades realizadas – Resultado 1

- Coordinación de trabajos de mantenimiento vial por administración directa del Gobierno Provincial del Azuay en los 15 Cantones del Azuay, de acuerdo al **Anexo N° 1**. En el cuadro adjunto se registra 977,74 Km.

Cuadro 3: Resumen de Kilómetros de Mantenimiento Vial por Administración Directa.

| CANTÓN | N° KM |
|--------------|--------|
| CUENCA | 305,47 |
| SANTA ISABEL | 105,07 |
| NABÓN | 98,73 |
| SIGSIG | 92,78 |
| GUALACEO | 76,92 |
| GIRÓN | 72,60 |
| OÑA | 49,93 |
| PAUTE | 43,85 |
| CHORDELEG | 25,20 |



| | |
|-----------------------|---------------|
| GUACHAPALA | 21,80 |
| PUCARÁ | 20,32 |
| EL PAN | 18,70 |
| CAMILO PONCE ENRÍQUEZ | 16,84 |
| SEVILLA DE ORO | 15,03 |
| SAN FERNANDO | 14,50 |
| TOTAL | 977,74 |

Fuente: Dirección de Vialidad GPA 2022.

Elaborado por: Equipo Técnico – GPA – 2023.

En el gráfico adjunto se puede observar que los porcentajes más representativos están en los cantones de Cuenca (parroquia de Molleturo el 23,30% del total de mantenimiento del cantón), Santa Isabel, Nabón, Sigsig, Gualaceo, Girón y San Felipe de Oña.

Gráfico 1.-Mantenimiento Vial por Administración Directa

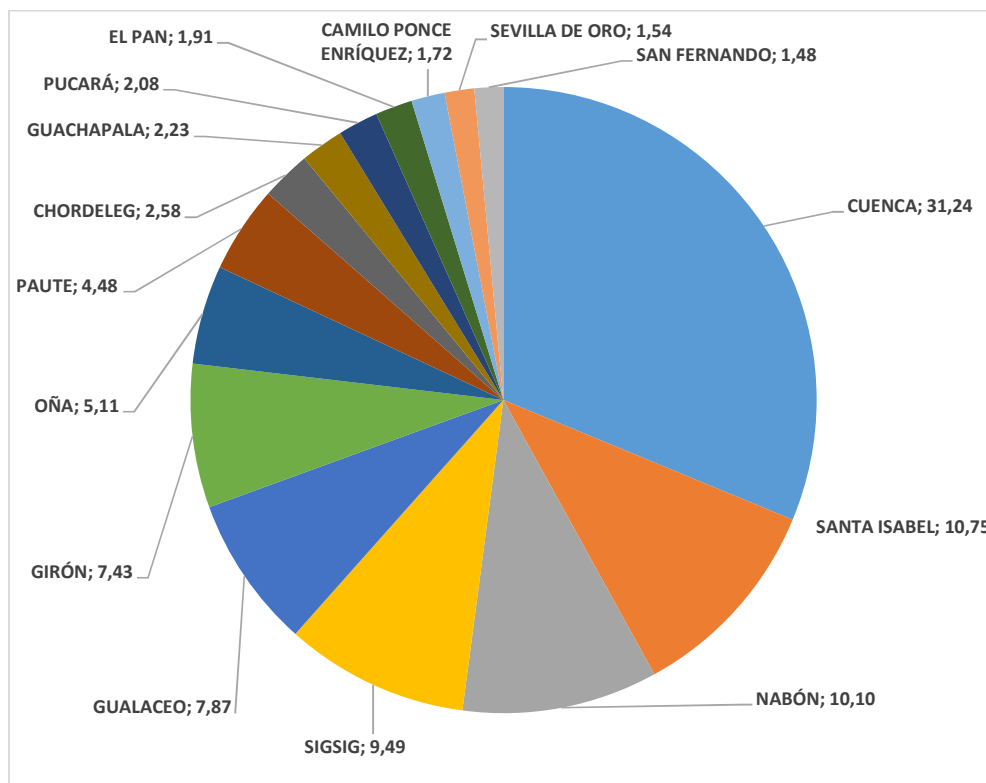

Fuente: Dirección de Vialidad GPA 2022.

Elaborado por: Equipo Técnico – GPA – 2023

- Suscripción de 11 Convenios de Cooperación Interinstitucional entre el Gobierno Provincial del Azuay y diferentes GAD Cantonales y Parroquiales para la ejecución de mantenimiento vial dentro de la provincia del Azuay.



- Suscripción de 7 Convenios de Concurrencia entre el Gobierno Provincial del Azuay y diferentes GAD Cantonales y Parroquiales para la ejecución de mantenimiento vial dentro de la provincia del Azuay.
- Atención de 24 Emergencias Viales dentro de la provincia del Azuay durante el año 2022.
- Atención a solicitudes presentadas por GAD Cantonales y Parroquiales referente a temas viales, mediante la elaboración de informes técnicos y presupuestarios en los 15 cantones del Azuay y sus 61 Juntas Parroquiales.
- Inicio de trámite en el Ministerio de Energía y Recursos Naturales no Renovables para la obtención del Libre Aprovechamiento de la mina denominada GPA Molleturo.
- Trámites para obtención de prórroga para continuar con la explotación de materiales en la mina GPA Tañiloma.
- Control de producción al Operador Minero ASFALTAR EP dentro de la mina GPA La Virginia.
- Trámites para la obtención de Prórroga de plazo (Resolución del Ministerio Sectorial del 04 de julio de 2022) para continuar con la explotación de materiales del libre aprovechamiento de la mina GPA Llancón.
- Adquisición de parque automotor (7 vehículos destinados para el uso del departamento de vialidad) para el traslado del personal dentro de la provincia del Azuay.

78

Actividades realizadas – Resultado 2

- Ejecución del proceso CATE-GPA-029-2022 para la adquisición de una (1) volqueta marca IVECO, de capacidad de transporte de material de 8m³ por USD. 79.850,00 sin IVA, para el departamento de Vialidad del Gobierno Provincial del Azuay.

Actividades realizadas – Resultado 3

- Mantenimiento rutinario de 16,5 km en la vía La Ramada-Nabón, atención a emergencias presentadas durante el 2022, reconfiguración de tramo; el Membrillo, en una extensión de 460m, por hundimiento en la vía, reconfiguración en tramo comprendido entre la 1+730 hasta la 1+835, lugar en donde se presenta un hundimiento, cambio en sistema de cobro del peaje.
- Mantenimiento rutinario de 24,8 km en la vía Girón-San Fernando, incluye la vía Girón-El Chorro, bacheo asfáltico en los tramos; 0+000 hasta la 18+200 (ingreso a San Fernando), se realizó un bacheo sobre el DTSB en la vía Girón- El Chorro desde las abscisas 0+000 hasta la 1+900, se realiza el mejoramiento a nivel de carpeta asfáltica desde la 1+900 hasta la 3+400, limpieza de derrumbes en puntos críticos 4+500 (sector Narambote), y en el tramo comprendido desde la abscisa 12+000 hasta la 17+000, construcción de muro de escollera en la abscisa 8+800 (Sector Bestión) en una longitud de 30m, cambio en el sistema de cobro del peaje.
- Mantenimiento rutinario de 8,1 km en la vía Zhucay-Tutupali, bacheo asfáltico en toda la longitud de la vía en puntos críticos, construcción de cunetas y bordillos desde la 0+000 (Y de Tutupali) hasta la 3+100 (Tutupali Chico) y desde la 2+300 (Y de Tutupali) hasta la 5+800 (Tutupali Grande), construcción de muros de escollera en puntos críticos, cambio en el sistema de cobro de peaje, señalización horizontal desde la abscisa 0+000 (Zhucay) hasta la 0+311 (Estación de peaje), mantenimiento de cabinas.



- Mantenimiento rutinario de 15,1 km en la vía Turi-Tarqui, bacheo asfáltico a lo largo de toda la vía en puntos críticos, mantenimiento de cabina, señalización de la vía en el tramo 7+980 hasta la 8+000 (Estación de Peaje), cambio en el sistema de cobro del peaje.

Avance financiero

| CODIFICADO FINAL | DEVENGADO | % DE AVANCE |
|-------------------|-------------------|-------------|
| USD. 7.786.684,79 | USD. 6.258.543,43 | 76,65 |

Fuente: Dirección de Gestión Financiera – GPA 2022.

Elaborado por: Equipo Técnico – GPA – 2023.

79

Avance físico

| PLANIFICADO (INDICADORES) | EJECUTADO |
|---|---|
| 1000 Km de mantenimiento vial a GAD y Comunidades. | AVANCE: 98,34% 983,47km ejecutados en mantenimiento vial a GAD y Comunidades, atención a 24 emergencias viales, 8.160 metros cúbicos de movimiento de tierra. |
| 1 Contrato de alquiler de Volquetas. | Adquisición de maquinaria: 8 retroexcavadoras, 4 motoniveladoras y 3 volquetas. |
| 57,20 Km peajes mantenimiento vial de vías delegadas a ASFALTAR EP. | 64,5 km de peajes en mantenimiento vial de vías delegadas a ASFALTAR EP. 113 % |

Fuente: Dirección de Gestión Financiera – GPA 2022.

Elaborado por: Equipo Técnico – GPA – 2023.

Principales dificultades

- Escasez de materiales pétreos para la ejecución del mantenimiento vial dentro de la provincia del Azuay.
- Reducida área de Libre Aprovechamiento de materiales de mejoramiento y base con la que cuenta el Gobierno Provincial del Azuay, ubicadas en los cantones Cuenca y Paute respectivamente, para la atención a la red vial provincial.
- Falta de apoyo en la gestión por cada GAD Cantonal y Parroquial para la obtención de libres aprovechamientos que permitan la ejecución de mantenimiento vial dentro de cada Cantón o Parroquia.
- No se cuenta con equipos de afirmado completos, es necesario la adquisición de cinco (5) cisternas que completen los equipos que actualmente se encuentran operativos.
- Falta de vehículos livianos que permitan el traslado del personal a campamentos los días de ingreso y salida del personal. Durante el año 2022 el Gobierno Provincial del Azuay adquirió 21 vehículos livianos de los cuales, 7 vehículos nuevos se destinaron

para el área de vialidad. Si bien es cierto que se ha podido reducir los tiempos de viaje del personal, todavía existen frentes de trabajo que cuentan con vehículos compartidos entre varios frentes de trabajo.

Registro Fotográfico



80



*Vía San Bartolomé
Delegsol – Sorche – Gondeleg – cantón Chordeleg
Longitud 6 Km - 28/12/2022*



*Vía Don Julo-Bajo
cantón Guachapala
Longitud 1,5 Km - 31/10/2022.*



4.3.2.2. MEJORAMIENTO VIAL EQUITATIVO, MANCOMUNADO Y TERRITORIAL

Código: SYS402.

Objetivo

- Fortalecer la red integral vial rural de la provincia del Azuay con opciones de utilización de recursos propios y de financiamiento, particularmente, del Banco de Desarrollo del Ecuador BDE B.P., a fin de contribuir al desarrollo social y económico de la Provincia, mejorar el servicio, reducir los costos de operación de los vehículos, ahorrar el tiempo de viaje de los pasajeros y dar seguridad a los usuarios, a fin de lograr el cambio de la matriz vial de la Provincia.

Beneficiarios

| HOMBRES | MUJERES | TOTAL |
|---------|---------|--------|
| 13.520 | 16.180 | 29.600 |

Fuente: Dirección de Vialidad – GPA 2022.

Elaborado por: Equipo Técnico – GPA – 2023.

Resultados alcanzados

Mejoramiento vial de 43,45 km, en la provincia del Azuay, de acuerdo al **Anexo N° 2**, todos concluidos a la fecha, y los cantones de Gualaceo, Sigsig y Cuenca son los que reportan los mayores porcentajes de trabajo. En el gráfico adjunto se puede ver que el Doble Tratamiento Superficial Bituminoso ha sido el más ejecutado.

Gráfico 2: Tipos de Trabajo de mejoramiento vial la provincial.

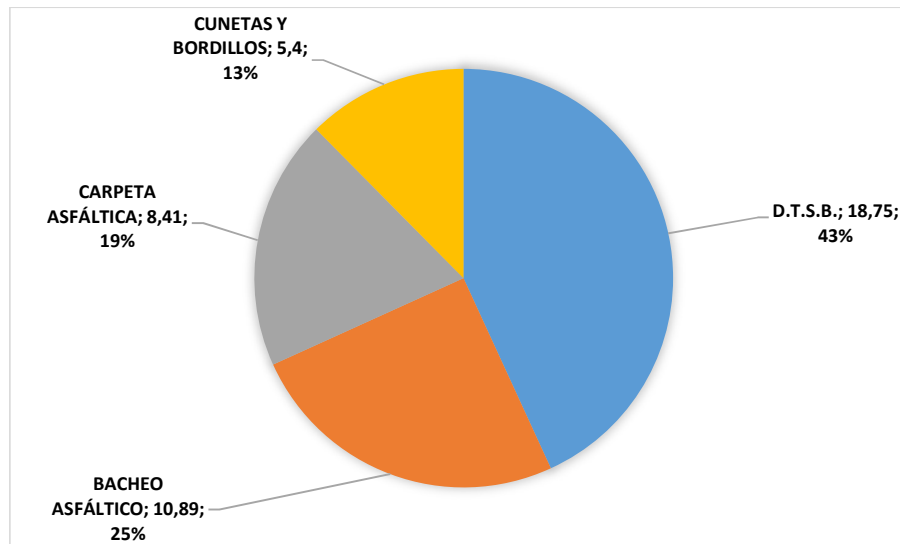

Fuente: Dirección de Vialidad – GPA 2022.

Elaborado por: Equipo Técnico – GPA – 2023.



La lectura del cuadro adjunto demuestra que el 43,15% de trabajos se realizaron en DTSB, y el 12,43% fue en el mejoramiento de cunetas y bordillos.

Cuadro 4: Resumen Kilómetros de Mejoramiento Vial ejecutados

| CANTÓN | DTSB (KM) | CARPETA ASFÁLTICA (KM) | CUNETAS Y BORDILLOS (KM) | BACHEO/RECAPEO (KM) | TOTAL KM |
|--------------|--------------|------------------------|--------------------------|---------------------|--------------|
| SIGSIG | 9,05 | | | 3,46 | 12,51 |
| CUENCA | 1,75 | 4,08 | 5,40 | | 11,23 |
| EL PAN | 1,20 | | | 4,10 | 5,30 |
| SAN FERNANDO | 3,60 | | | | 3,60 |
| GUALACEO | 3,15 | | | | 3,15 |
| CHORDELEG | | 3,00 | | | 3,00 |
| PAUTE | | | | 3,00 | 3,00 |
| GUACHAPALA | | 1,66 | | | 1,66 |
| TOTAL | 18,75 | 8,74 | 5,40 | 10,56 | 43,45 |

Fuente: Dirección de Vialidad GPA 2022.

Elaborado por: Equipo Técnico – GPA – 2023.

82

Actividades realizadas – Resultado 1

- Suscripción de 12 Convenios de Cooperación Interinstitucional y Concurrencia entre el Gobierno Provincial del Azuay y diferentes GAD Cantonales y Parroquiales para la ejecución de mejoramiento vial dentro de la provincia del Azuay.
- Suscripción de 17 Convenios de Concurrencia entre el Gobierno Provincial del Azuay y diferentes GAD Cantonales y Parroquiales para la ejecución de mejoramiento vial dentro de la provincia del Azuay.
- Atención a solicitudes presentadas por GAD Cantonales y Parroquiales referente a temas viales, mediante la elaboración de informes técnicos y presupuestarios en los 15 cantones del Azuay y sus 61 Juntas Parroquiales.
- Ejecución de 26,35 km mejorados con cargo del contrato No.46-2020 y No.48-2021 suscritas en años anteriores con la empresa ASFALTAR EP, bajo la modalidad de contratación por Régimen Especial, pero concluidas durante el año 2022.
- Mediante Resolución Administrativa No.22-2022, el Gobierno Provincial del Azuay delega a la empresa ASFALTAR EP, la ejecución de 5,21 km de mejoramiento vial dentro de la provincia del Azuay.
- Suscripción del Contrato No.44-2022, para la ejecución del mejoramiento a nivel de carpeta asfáltica de la Vía Quingeo- y de Cumbe, en una longitud de 7,26km, dentro del cantón Cuenca, provincia del Azuay, obra financiada con fondos del Banco de Desarrollo del Ecuador (BDE).
- Entrega de 3 estudios de ingeniería definitivos al Banco de Desarrollo del Ecuador (BDE) para la ejecución de 7,3 km de mejoramiento dentro de la provincia del Azuay, con fondos FINGAD III.
- 3 Proyectos financiados por el Banco de Desarrollo del Ecuador (BDE) en proceso de calificación de ofertas dentro del portal de compras públicas para la ejecución de 26,6 km de mejoramiento vial dentro de la provincia del Azuay.



- Entrega de 3 estudios de ingeniería definitivos al Banco de Desarrollo del Ecuador (BDE) para la ejecución de 18,9 km de mejoramiento vial dentro de la provincia del Azuay, financiados con fondos BDE, en proceso de revisión por parte de la institución.

Avance financiero

| CODIFICADO FINAL | DEVENGADO | % DE AVANCE |
|--------------------|-------------------|-------------|
| USD. 24'369.895,67 | USD. 8'809.164,12 | 36,15 |

83

Fuente: Dirección de Gestión Financiera – GPA 2022.

Elaborado por: Equipo Técnico – GPA – 2023.

Avance físico

| PLANIFICADO (INDICADORES) | EJECUTADO |
|--------------------------------|---|
| Mejoramiento Vial de 87,70 Km. | AVANCE: 43% 66,09 km de vías mejoradas Firma de 12 Convenios |

Fuente: Dirección de Gestión Financiera – GPA 2022.

Elaborado por: Equipo Técnico – GPA – 2023.

Principales dificultades

- Incumplimiento de compromisos por parte de Gobiernos Autónomos Descentralizados Cantonales y Parroquiales para la entrega de estudios definitivos para la ejecución de proyectos de mejoramiento vial dentro de la provincia del Azuay.
- El Gobierno Provincial del Azuay cuenta con una línea de crédito de USD. 12'415.830,00 en el Banco de Desarrollo del Ecuador (BDE), los procesos para revisión de proyectos, así como trámites administrativos internos hasta llegar al desembolso del crédito para ejecución de proyectos se dilataron varios meses.
- En el mes de Julio se entregados al BDE los proyectos a ejecutar con fondos FINGAD III (Devolución del IVA al Gobierno Provincial del Azuay), sin obtener respuesta por parte de la Institución Financiera, a pesar de las múltiples reuniones mantenidas.

Registro fotográfico:



84

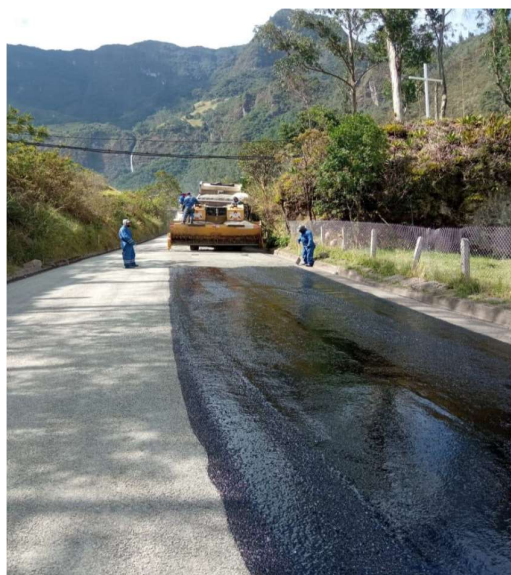

*D.T.S.B. en la vía Girón – El Chorro – cantón Girón
Longitud 3,4 Km 17/10/2022.*



*Mejoramiento a nivel de carpeta asfáltica de 2" en la vía Ochoa León-
Checa – Cantón Cuenca
Longitud 3,3 km – 01/03/2022.*



4.3.2.3. CONSTRUCCIÓN DE PUENTES DE MANERA EQUITATIVA, MANCOMUNA Y TERRITORIAL.

Código: SYS 403.

Objetivo

- Fortalecer la red integral vial rural de la provincia del Azuay con opciones de utilización de recursos propios y de financiamiento, particularmente, del Banco de Desarrollo del Ecuador BDE B.P., a fin de contribuir al desarrollo social y económico de la Provincia, mejorar el servicio, reducir los costos de operación de los vehículos, ahorrar el tiempo de viaje de los pasajeros y dar seguridad a los usuarios, a fin de mejora.

85

Beneficiarios

| HOMBRES | MUJERES | TOTAL |
|---------|---------|--------|
| 28.007 | 31.180 | 59.187 |

Fuente: Dirección de Vialidad – GPA 2022.

Elaborado por: Equipo Técnico – GPA – 2023.

Resultados alcanzados

Construcción de 2 puentes comunitarios en la provincia del Azuay y conclusión de 3 puentes comunitarios, iniciados en el año 2021, de acuerdo cuadro siguiente:

Cuadro 5: Matriz de puentes comunitarios ejecutados

| CANTÓN | PARROQUIA | DETALLE | LUZ (MTS) | ESTADO |
|-----------------|-------------------|--|-----------|--------------|
| CUENCA-GUALACEO | SANTA ANA-ZHIDMAD | CONSTRUCCIÓN DEL PUENTE SOBRE EL RIO GORDELEG | 11 | CONCLUIDO |
| PUCARÁ | PUCARÁ | CONSTRUCCIÓN DEL PUENTE EN LA VÍA CERRO NEGRO MOLLEPONGO | 11 | CONCLUIDO |
| CUENCA | MOLLETURO | CONSTRUCCIÓN DEL PUENTE EN LA VÍA LUZ Y GUIA-SAN LUIS | 11 | CONCLUIDO |
| CUENCA | EL VALLE | RECONSTRUCCIÓN DEL PUENTE SOBRE EL RIO MALUAY | 5 | CONCLUIDO |
| CUENCA | TARQUI | CONSTRUCCIÓN DEL PUENTE SOBRE EL RIO CHAPAR | 7 | CONCLUIDO |
| CHORDELEG | CHORDELEG | CONSTRUCCION DEL PUENTE EN ELSECTOR DE LLABER | 11 | SUSPENDIDO |
| SAN FERNANDO | SAN FERNANDO | PUENTE EN EL RECINTO DE PACAY | 6 | SUSPENDIDO |
| PUCARÁ | PUCARÁ | PUENTE SOBRE EL RIO LATAPAMBA | 11 | EN EJECUCIÓN |
| SANTA ISABEL | SHAGLLI | PUENTE SOBRE EL RIO CHORROHUAICO | 9 | EN EJECUCIÓN |

Fuente: Dirección de Vialidad GPA 2022.

Elaborado por: Equipo Técnico – GPA – 2023.

7 equipos de laboratorio calibrados.



Actividades realizadas – Resultado 1

- Coordinación de trabajos mancomunados entre parroquias y comunidades que colaboran con mano de obra no calificada y madera para la construcción de puentes comunitarios.
- Suscripción de 1 Convenio de Cooperación Interinstitucional entre el Gobierno Provincial del Azuay y el Gobierno Autónomo Descentralizado Municipal de Santa Isabel para la construcción del puente sobre el río San Francisco en la parroquia Shaglly.
- Atención a solicitudes presentadas por GAD Cantonales y Parroquiales referente a temas de construcción de puentes, mediante la elaboración de informes técnicos dentro de la provincia del Azuay.
- Suscripción del Contrato No. 72-2022, para la construcción del puente peatonal en la comunidad la Gloria, parroquia Carmen de Pijilí, cantón Santa Isabel.
- Suscripción del Contrato No. 59-2022, para la construcción del puente Copsacopte sobre el río Santa Bárbara, cantón Gualaceo, con fondos del Banco de Desarrollo del Ecuador (BDE).
- Adquisición de 2 concreteras para la construcción de hormigones para puentes comunitarios dentro de la provincia del Azuay.

Actividades realizadas – Resultado 2

- Calibración de 4 balanzas y 3 equipos de laboratorio del Gobierno Provincial del Azuay.
- Inicio del proceso para contratar la calibración de densímetro nuclear, así como la ejecución de prueba de fuga para uso del mismo.
- Adquisición de 2 hornos que llegan a los 300°C para el uso del Laboratorio de Suelos, del Gobierno Provincial del Azuay.

Avance financiero

| CODIFICADO FINAL | DEVENGADO | % DE AVANCE |
|-------------------|-----------------|-------------|
| USD. 1'085.599,02 | USD. 215.987,03 | 19,90 |

Fuente: Dirección de Gestión Financiera – GPA 2022.
 Elaborado por: Equipo Técnico – GPA – 2023.

Avance físico

| PLANIFICADO (INDICADORES) | EJECUTADO |
|---|--|
| 12 puentes construidos. | AVANCE: 38% 5 puentes comunitarios finalizados y 4 en ejecución. |
| 2 equipos de laboratorio y topografía calibrados. | Adquisición de 2 hornos y realización de calibraciones a equipos de laboratorio de suelos. |

Fuente: Dirección de Gestión Financiera – GPA 2022.
 Elaborado por: Equipo Técnico – GPA – 2023.

Principales dificultades

- Incumplimiento de compromisos por parte de los Gobiernos Autónomos Descentralizados Cantonales y Parroquiales en la entrega de materiales y mano de obra para la ejecución de puentes comunitarios dentro de la provincia del Azuay.
- La variación en los precios del hierro durante el año 2022, disminuyó el interés por parte de proveedores para presentar ofertas en los procesos lanzados por parte del Gobierno Provincial del Azuay para adquisición de hierro para construcción de puentes.

Registro fotográfico:



*Puente en el sector de Latapamba – Cantón Pucará
Luz: 11m - 05/12/2022.*



*Puente en el sector de Pacay, Cantón San Fernando.
Luz: 6m - 17/10/2022.*



4.3.2.4. GENERACIÓN DE ESTUDIOS Y PROYECTOS VIALES Y PUENTES

Código: SYS404.

Objetivo

- Fortalecer la red integral vial rural de la provincia del Azuay con opciones de utilización de recursos propios y de financiamiento particularmente del Banco de Desarrollo del Ecuador BDE B.P., a fin de contribuir al desarrollo social y económico de la Provincia, mejorar el servicio, reducir los costos de operación de los vehículos, ahorrar el tiempo de viaje de los pasajeros y dar seguridad a los usuarios, a fin de mejorar las condiciones de interconexión.

88

Beneficiarios

| HOMBRES | MUJERES | TOTAL |
|---------|---------|--------|
| 22.600 | 25.219 | 47.819 |

Fuente: Dirección de Vialidad – GPA 2022.

Elaborado por: Equipo Técnico – GPA – 2023.

Resultados alcanzados

1. 4 Estudios de Puentes realizados en las parroquias de Santa Isabel, San Fernando y Girón.
2. 11 Estudios de vías realizadas en el año 2022, de acuerdo a lo descrito párrafo siguiente en el ítem de las actividades realizadas – Resultado 2.

Actividades realizadas – Resultado 1

- Diseño del puente en la comunidad La Gloria de la parroquia Carmen de Pijilí, Cantón Santa Isabel.
- Diseño estructural del puente tipo viga losa sobre el río San Francisco con una luz de 15,60 metros, parroquia Shaglli, cantón Santa Isabel.
- Diseño estructural del puente en el sector Balsapamba, cantón San Fernando.
- Diseño estructural del puente losa sobre el Río Chaula, sector Gigantones, cantón Girón.
- Administración de 1 consultoría para ejecución de estudio para la construcción de 1 puente dentro de la provincia del Azuay.

Actividades realizadas – Resultado 2

- Administración de 10 consultorías para ejecución de estudios de ingeniería definitivos para mejoramiento vial dentro de la provincia del Azuay.
- Mejoramiento a nivel de carpeta asfáltica de la vía Nabón - Cochapata – Morasloma - Oña en una longitud de 10,80 km, I etapa, cantones Nabón y Oña.
- Mejoramiento a nivel de carpeta asfáltica de la vía Gualaceo - Cahuazhún en una longitud de 7,15 km, cantón Gualaceo.



- Rehabilitación y asfaltado de la vía rural Chordeleg – Principal en una longitud de 8,65 km, en el cantón Chordeleg.
- Mejoramiento a nivel de DTSB de las vías centrales en la parroquia Susudel, cantón Oña.
- Rehabilitación a nivel de carpeta asfáltica de la vía de acceso a la comunidad de Llatcon, parroquia Nulti, Cantón Cuenca.
- Mejoramiento a nivel de DTSB de la vía Delegsol - Chocar, parroquia Delegsol, cantón Chordeleg.
- Mejoramiento a nivel de DTSB de la vía la Dolorosa-María Auxiliadora, parroquia Ricaurte, Cantón Cuenca.
- Mejoramiento a nivel de DTSB de la vía y de San Jose de Raranga - Puente de viola, parroquia Jima, cantón Sigsig.
- Mejoramiento a nivel de carpeta asfáltica de la vía Virgen de la Nube-La Merced, cantón El Pan.
- Mejoramiento a nivel de doble tratamiento superficial bituminoso de la vía de acceso a la parroquia Octavio Cordero, cantón Cuenca.
- Mejoramiento a nivel de doble tratamiento superficial bituminoso de la vía en Santa Rita, de la parroquia Amaluza, cantón Sevilla de Oro.

89

Avance financiero

| CODIFICADO FINAL | DEVENGADO | % DE AVANCE |
|------------------|-----------------|-------------|
| USD. 499.299,83 | USD. 349.703,10 | 70,04 |

Fuente: Dirección de Gestión Financiera – GPA 2022.

Elaborado por: Equipo Técnico – GPA – 2023.

Avance físico

| PLANIFICADO (INDICADORES) | EJECUTADO |
|---------------------------|--|
| 3 Estudios de Puentes. | AVANCE: 100% 4 Estudios de Puentes |
| 8 Estudios Viales. | 11 Estudios Viales |

Fuente: Dirección de Gestión Financiera – GPA 2022.

Elaborado por: Equipo Técnico – GPA – 2023.

Principales dificultades

- Varias de las consultorías contratadas en el año 2021 y ejecutadas durante el año 2022, no han sido liquidadas.



4.3.3. DIRECCIÓN DE DESARROLLO PRODUCTIVO Y COMUNITARIO

4.3.3.1. IMPULSO DE HABILIDADES Y CAPACIDADES DE INNOVACIÓN Y CREATIVIDAD PRODUCTIVA

Código: SYS503

90

Objetivo

- Fortalecer las capacidades productivas, comerciales y administrativas de emprendedores, artesanos y agro-productores de la provincia del Azuay, como un aporte social y comunitario.

Beneficiarios

| HOMBRES | MUJERES | TOTAL |
|---------|---------|-------|
| 127 | 522 | 649 |

Fuente: Dirección de Desarrollo Productivo y Comunitario – GPA 2022.

Elaborado por: Equipo Técnico – GPA – 2023.

Resultados alcanzados

1. 10 temáticas definidas para procesos de capacitación: valor agregado a frutas (deshidratados, néctares, mermeladas), valor agregado a lácteos (queso maduro, queso fresco, queso mozzarella, yogurt), valor agregado a plantas medicinales (tés), tecnificación de alfarería, tecnificación de joyería, tecnificación de macana, finanzas populares, cadenas de valor, gestión de las organizaciones productivas, estrategias de comercialización.
2. Articulación con 4 instituciones/ institutos afines a los procesos de capacitación para el fomento de las capacidades productivas en los diferentes cantones y parroquias del Azuay (SECAP, ISTEPS-GADM Sígsig, U. Cuenca, GADM Gualaceo).
3. 4 procesos de capacitación implementados en los diferentes cantones y parroquias del Azuay (SECAP, ISTEPS-GADM Sígsig, U. Cuenca, GADM Gualaceo).
4. 5 convenios de cooperación interinstitucional firmados con instituciones/institutos afines a los procesos de capacitación (3 con instituciones/entidades de capacitación y 2 con Gobiernos Autónomos Descentralizados, en los cuales se incluye actividades para el fortalecimiento de las capacidades productivas).
5. Resultado 5, replanificado en las actividades del POA 2022.

Véase **Anexo N° 3** correspondiente a la descripción de los proyectos ejecutados.

Actividades realizadas – Resultado 1

- Para el desarrollo de procesos de capacitación para el fomento de las actividades productivas se definieron las siguientes temáticas para ejecución a través de la firma de convenios de cooperación interinstitucional: valor agregado a frutas, valor agregado a lácteos, valor agregado a plantas medicinales, tecnificación de alfarería, tecnificación



de joyería, tecnificación de macana, finanzas populares, cadenas de valor, gestión de las organizaciones productivas, estrategias de comercialización.

Actividades realizadas – Resultado 2

- Para la ejecución de los procesos de capacitación se realizaron acercamientos con instituciones afines a los procesos de capacitación, Así por ejemplo: Con el Servicio Ecuatoriano de Capacitación Profesional se generó un convenio para la ejecución de seis temáticas (valor agregado a frutas y lácteos, tecnificación de alfarería, joyería, y macana y estrategias de comercialización). Con la Universidad de Cuenca se firmó un convenio para la ejecución de tres temáticas (valor agregado a frutas, lácteo y plantas medicinales). Con Instituto Superior Tecnológico de la Economía Social, Popular y Solidaria (ISTEPS) se firmó un convenio en articulación con el GAD Municipal del Sígsig para la ejecución de tres temáticas de capacitación (finanzas populares, cadenas de valor y gestión de las organizaciones).

91

Actividades realizadas – Resultado 3

- Se han implementado tres procesos de capacitación en los temas referentes a: valor agregado a frutas, lácteo y plantas medicinales, tecnificación de alfarería, joyería, y macana, finanzas populares, cadenas de valor, gestión de las organizaciones productivas, estrategias de comercialización. Mismos que han beneficiado a trece cantones con sus respectivas parroquias.

Actividades realizadas – Resultado 4

- Para el cumplimiento del objetivo del proyecto se han generado e implementado 5 sub proyectos productivos que son ejecutados mediante la firma de convenios de cooperación interinstitucional que se describen a continuación:
 - ✓ Ejecución del convenio de cooperación interinstitucional entre el Gobierno Provincial del Azuay y el Servicio Ecuatoriano de Capacitación Profesional (SECAP), para capacitar a 340 participantes en el fortalecimiento de las capacidades productivas, comerciales y administrativas de emprendedores, artesanos y agro-productores de la provincia del Azuay.
 - ✓ Convenio de cooperación interinstitucional entre el Gobierno Provincial del Azuay y el GAD Municipal del Sígsig, para fomentar el desarrollo de las capacidades productivas, comerciales y administrativas de organizaciones de productores del área rural del cantón Sígsig.
 - ✓ Convenio de cooperación interinstitucional entre el Gobierno Provincial del Azuay y la Universidad de Cuenca para el fortalecimiento de las capacidades productivas de las familias rurales de las parroquias Bulán, San Vicente, Zhidmad, Las Nieves, Molleturo, Jima y Amaluza, mediante soporte técnico a pequeños productores de familias rurales para la elaboración de derivados lácteos, frutas y plantas medicinales.
 - ✓ Convenio de cooperación interinstitucional entre el Gobierno Provincial del Azuay y el GAD Municipal de Gualaceo para el fortalecimiento de las capacidades productivas, agroecológicas y artesanales del cantón Gualaceo.



- ✓ Convenio de cooperación interinstitucional entre el Gobierno Provincial del Azuay y el GAD Municipal de Gualaceo para el fortalecimiento de las capacidades productivas, agroecológicas y artesanales del cantón Gualaceo mediante la capacitación en elaboración de productos a base de plantas medicinales y ornamentales (jabones).

Actividades realizadas – Resultado 5

- Las acciones referentes al cumplimiento de la actividad fueron replanificadas en la reforma al Presupuesto del año 2022.

Avance financiero

| CODIFICADO FINAL | DEVENGADO | % DE AVANCE |
|------------------|----------------|-------------|
| USD. 54.745,04 | USD. 54.146,14 | 98,91 |

Fuente: Dirección de Gestión Financiera – GPA 2022.

Elaborado por: Equipo Técnico – GPA – 2023.

Avance físico

| PLANIFICADO (INDICADORES) | EJECUTADO |
|---|---|
| 5 temáticas de capacitación definidas. | AVANCE: 99,30% Se definieron 10 temáticas de capacitación en valor agregado a frutas, lácteos y plantas medicinales, tecnificación de alfarería, joyería y macana. Además, el fortalecimiento de las capacidades productivas en finanzas populares, cadenas de valor y gestión de las organizaciones productivas. |
| 2 convenios y/o contratos con instituciones y entidades de formación. | 5 convenios de cooperación interinstitucional, de los cuales tres (3) fueron con instituciones/entidades de capacitación Azuay (SECAP, ISTEPS y Universidad de Cuenca) y 2 con Gobiernos Autónomos Descentralizados (Azuay (GADM Sígsig, GADM Gualaceo), en los cuales se incluye actividades para el fortalecimiento de las capacidades productivas. |
| 250 Participantes en los procesos de capacitación corta. | 522 personas participaron en los procesos de capacitación corta en temas como: valor agregado a frutas, lácteos y plantas medicinales, tecnificación de alfarería, joyería y macana, y fortalecimiento de las capacidades productivas en finanzas |



| | |
|--|--|
| <p>3 Convenios y/o contratos suscritos con entidades de formación y/o capacitación.</p> <p>2 Convenios y/o contratos suscritos para intercambios de experiencias y conocimientos a nivel nacional y/o internacional.</p> | <p>populares, cadenas de valor y gestión de las organizaciones productivas.</p> <p>5 convenios de cooperación interinstitucional, de los cuales 3 fueron con instituciones/entidades de capacitación Azuay (SECAP, ISTEPS y Universidad de Cuenca) y 2 con Gobiernos Autónomos Descentralizados (Azuay (GADM Sígsig, GADM Gualaceo), en los cuales se incluye actividades para el fortalecimiento de las capacidades productivas.</p> <p>Las actividades referentes al cumplimiento del indicador fueron replanificadas en la reforma al Presupuesto del año 2022.</p> |
|--|--|

Fuente: Dirección de Gestión Financiera – GPA 2022.
Elaborado por: Equipo Técnico – GPA – 2023.

Principales dificultades

- El monitoreo y seguimiento para la ejecución del Convenio con el SECAP fue asumido por la Dirección, situación que representó alta inversión de personal técnico y recursos logísticos para la concreción de las metas propuestas. Esta dinámica entró, en algunas ocasiones, en conflicto con otras planificadas por esta dirección.
- Se produjo un porcentaje de deserción en las capacitaciones con el SECAP. Entre las razones están las siguientes: dificultad de empatar sus actividades diarias con el horario de capacitación, no se concretó de manera formal (carta compromiso) la asistencia a las sesiones de capacitación y sobretodo, la necesidad de generar fuente de ingresos en un contexto de pandemia por el Covid - 19.
- En lo que respecta ISTEPS, el proceso de selección de los participantes por parte del GAD del cantón no fue adecuado. No obstante, en la ejecución del convenio, se observa limitada gestión en la elaboración y entrega de informes de administración.
- Limitada capacidad técnica para la ejecución de convenios por parte de los GAD cantonales y parroquiales.

Registro fotográfico



*Capacitación valor agregado de lácteos,
Parroquia San Vicente - Cantón El Pan / abril 2022.*



*Capacitación valor agregado a frutas
Cantón Nabón, abril de 2022.*



*Capacitación en estrategias de comercialización,
Cantón Cuenca, mayo de 2022.*



4.3.3.2. FORTALECIMIENTO DE LAS ACTIVIDADES AGRO PRODUCTIVAS Y CADENAS AGROPECUARIAS DEL AZUAY

Código: SYS504

La ejecución del proyecto de Fortalecimiento de las actividades agro productivas y cadenas agropecuarias del Azuay se lo realiza a través de los convenios No. 075-2022 suscrito con la Compañía de Economía Mixta Agroazuay GPA, para el Fomento a la transición agroecológica con enfoque en la producción y consumo local; y, con la Compañía de Economía Mixta Lactjubones mediante los convenios No. 124-2021 para el acceso de los pequeños productores de leche de la provincia del Azuay a circuitos cortos de comercialización y No. 280-2022 para Mejorar las condiciones de salud animal del ganado bovino y la productividad del sector lechero en la provincia del Azuay; y en este marco, cada compañía reporta las actividades implementadas así como el número de beneficiarios a la Dirección de Planificación.

95

Con la finalidad de evitar la duplicidad de los beneficiarios del proyecto, el presente informe de la Dirección de Desarrollo Productivo y Comunitario se reporta los beneficiarios únicamente del convenio No. 291-2022 suscrito con el GAD Parroquial de El Carmen de Pijilí para el Mejoramiento de la producción de huertos familiares en la parroquia El Carmen de Pijilí; sin embargo, en la matriz del **Anexo N°4**, se hace constar los convenios que suscribió el Gobierno Provincial del Azuay con las empresas a fin de justificar la inversión y que se respalda en el reporte de las mismas.

Objetivo

- Fortalecer las actividades agras productivas y cadenas agropecuarias del Azuay para contribuir en la mejora de su productividad, mediante la capacitación, asistencia técnica y tecnificación de la producción.

Beneficiarios

| HOMBRES | MUJERES | TOTAL |
|---------|---------|-------|
| 1.644 | 1.644 | 3.213 |

Fuente: Dirección de Desarrollo Productivo y Comunitario – GPA 2022.

Elaborado por: Equipo Técnico – GPA – 2023.

Resultados alcanzados

1. Implementación de sistemas agrosilvopastoriles con manejo integrado de cultivos (hortalizas, frutales, pastos, entre otros).
2. Apoyo integral a las actividades relacionadas a la crianza de animales menores y la actividad apícola.
3. Fortalecimiento de las cadenas productivas agropecuarias y del sector ganadero.
4. Capacitación y asistencia técnica agropecuaria, lácteos y transición a la producción agroecológica.



5. Fortalecimiento de la fertilidad de los suelos de cultivos estratégicos (cacao, café, tubérculos andinos y otros) a través de la dotación de abonos orgánicos (sólidos y líquidos).
6. Dotación de maquinaria, equipos e insumos a las instituciones y/u organizaciones para mejoramiento de sus procesos productivos.

Actividades realizadas – Resultado 1

96

- En el marco del convenio No. 075-2022 entre el Gobierno Provincial del Azuay y la Compañía de Economía Mixta Agroazuay GPA, se implementa la actividad de sistemas agrosilvopastoriles con manejo integrado de cultivos (hortalizas, frutales, pastos entre otros) con la dotación de 296 kits compuesto por plantas frutales, forestales, bioinsumos, mezclas forrajeras e insumos veterinarios a 300 beneficiarios, productores que destinaron al manejo agrosilvopastoril alrededor de un tercio de hectárea (3.333,33 m²).

Actividades realizadas – Resultado 2

- Con el convenio No. 075-2022 suscrito entre el Gobierno Provincial del Azuay y la Compañía de Economía Mixta Agroazuay GPA, se impulsó la crianza de cerdos y ovinos mediante técnicas agroecológicas y conocimientos locales con la entrega de una pareja de éstos animales y la capacitación mediante el dialogo de saberes en 10 parroquias y 2 cantones de la provincia del Azuay.
- En el año 2022, de igual manera la Compañía de Economía Mixta Agroazuay continuó con la ejecución del convenio 103A-2021 para el fomento de la crianza de animales menores a través de la dotación de kits compuesto de pies de cría de cuyes, aves de doble propósito y núcleos de abeja en 23 parroquias y 4 cantones de la provincia del Azuay.

Actividades realizadas – Resultado 3

- El Gobierno Provincial de Azuay suscribió el convenio No. 075-2022 con la Compañía de Economía Mixta Agroazuay GPA para el fomento a la transición agroecológica con enfoque en la producción y consumo local.
- El proyecto contempla la transición agroecológica basada en el intercambio de saberes y conocimientos para la crianza de cerdos y ovejas, manejo sustentable de pastos, huertos integrales, conservación de fuentes hídricas, dotación de molinos picadores para elaboración de suplementos alimenticios para animales mayores y menores. Para el consumo local Agroazuay implementa una campaña educomunicacional “Azuay consume lo que produce”, ampliación del E-comisariato de la Bolívar beneficiando a 60 parroquias y 9 cantones.
- Por otro lado, el Gobierno Provincial del Azuay suscribió el Convenio de Cooperación Interinstitucional No. 280-2022 con la Compañía de Economía Mixta Lactjubones para el Impulso a la sanidad animal para mejorar la calidad de la leche del ganado bovino de los pequeños productores de la provincia del Azuay en 3 parroquias y 1 cantón del Azuay.



- Finalmente el Gobierno Provincial del Azuay y el GAD Parroquial de El Carmen de Pijilí suscribieron el convenio No. 291-2022 para el Mejoramiento de la Producción de Huertos Familiares en la parroquia de El Carmen de Pijilí en 5 comunidades.

Actividades realizadas – Resultado 4

- La Compañía de Economía Mixta Agroazúay GPA mediante el convenio No. 075-2022 suscrito con el Gobierno Provincial del Azuay brindó capacitación y asistencia técnica para la transición agroecológica basada en el intercambio de saberes y conocimientos con la entrega de kits y la asignación de 14 técnicos para el área agro productiva, quienes brindan capacitación en los diferentes proyectos que implementa la compañía en cuarenta y 43 parroquias y 7 cantones de la provincia del Azuay.
- La Compañía de Economía Mixta Lactjubones de forma similar brindó capacitaciones en Buenas Prácticas de Ordeño y Elaboración de Derivados de Leche a los productores en 3 parroquias y 1 cantón de la provincia del Azuay.

97

Actividades realizadas – Resultado 5

- En el marco del convenio No. 075-2022, la Compañía de Economía Mixta Agroazúay GPA, elabora bioinsumos y la dotación de biol para complementar los kits para el manejo agrosilvopastoril, huertos integrales y la conservación de fuentes de recarga hídrica, dándose de ésta manera una fertilización natural de los suelos agro productivos de 1.151 beneficiarios que destinan alrededor de 36 m² para los huertos familiares en 37 parroquias y ocho 8 de la provincia del Azuay.

Actividades realizadas – Resultado 6

- En el año 2022, el Gobierno Provincial de Azuay y el GAD Parroquial de El Carmen de Pijilí suscribió el Convenio No. 291-2022 para el Mejoramiento de la Producción de Huertos Familiares en la parroquia El Carmen de Pijilí con la dotación de kits compuesto de plástico, hierro y malla para la protección del huerto familiar.
- La Compañía de Economía Mixta Agroazúay mediante el Convenio No. 075-2022, contempla la dotación de molinos picadores para la elaboración de suplementos alimenticios para animales mayores y menores, además de la dotación de cercas eléctricas para el manejo eficiente de pastos.

Avance financiero:

| CODIFICADO INICIAL | DEVENGADO | % DE AVANCE |
|--------------------|-------------------|-------------|
| USD. 1.012.340,55 | USD. 1.003.510,54 | 99,13 |

Fuente: Dirección de Gestión Financiera – GPA 2022.

Elaborado por: Equipo Técnico – GPA – 2023.



Avance físico

| PLANIFICADO (INDICADORES) | EJECUTADO |
|--|---|
| 100 Hectáreas con manejo agrosilvopastoril. | AVANCE: 99,95% En el año 2022, a través de la Compañía de Economía Mixta Agroazuay GPA, 100 Hectáreas tienen manejo agrosilvopastoril con la dotación de doscientos noventa y seis (296) kits compuesto por plantas frutales, forestales, bioinsumos, mezclas forrajeras e insumos veterinarios a 300 beneficiarios, productores que destinaron al manejo agrosilvopastoril alrededor de un tercio de hectárea (3.333,33 m ²). |
| 10 Organizaciones beneficiadas con proyectos de crianza de animales. | Convenio No. 075-2022, 11 organizaciones se beneficiaron del proyecto de crianza de animales menores - cuatro (4 organizaciones con cerdos y 7 organizaciones con ovinos. |
| 2 Convenios firmados con entidades públicas y/o privadas. | Suscripción de tres (3) convenios de cooperación interinstitucional con las siguientes instituciones: Convenio No. 075-2022 con Agroazuay para el fomento a la transición agroecológica en la provincia del Azuay con enfoque en la producción y consumo local. Convenio 280-2022 con la Compañía de Economía Mixta Lactjubones para mejorar las condiciones de salud animal del ganado bovino y la productividad del sector lechero en la provincia del Azuay. Convenio No. 291-2022 con el GAD Parroquial El Carmen de Pijilí para el mejoramiento de la producción de huertos familiares en la parroquia El Carmen de Pijilí. |
| 400 familias capacitadas. | A través de la Compañía de Economía Mixta Agroazuay GPA, se capacitaron 1.327 familias en temas de transición agroecológica basada en el intercambio de saberes con los proyectos de manejo agrosilvopastoril, huertos integrales, crianza de ovinos y cerdos, molinos picadores, conservación de fuentes hídricas. |



| | |
|--|--|
| 5 hectáreas de terreno con fertilización orgánica. | Convenio No. 075-2022 suscrito con la Compañía de Economía Mixta Agroazuay GPA, son 1.152 beneficiarios (destinan como base 36 m ² para el huerto familiar) que reciben insumos como biol y bocashi para fertilizar alrededor de cuatro con catorce (4,14) hectáreas en la Provincia. |
| 15 Organizaciones con equipamiento básico. | Convenio No. 075-2022 con Agroazuay atiende a 59 beneficiarios con equipamiento básico – 9 organizaciones con cercas eléctricas y molinos picadores; y, 50 familias con implementos para la protección de los huertos familiares. |

Fuente: Dirección de Gestión Financiera – GPA 2022.

Elaborado por: Equipo Técnico – GPA – 2023.

Principales dificultades

- Limitado seguimiento y evaluación por parte de la empresa Agroazuay y la Dirección de Desarrollo Productivo y Comunitario para las actividades del convenio 075 -2022. Los recursos humanos disponibles son escasos en mayor comparación con la magnitud de lo planificado.
- En el Convenio 075-2022 con Agroazuay no se consideró, como contraparte de la empresa, el componente de gestión de ferias de Talleres y La Kennedy.
- Escaso compromiso y comunicación de los Gobiernos Autónomos Descentralizados Municipales y Parroquiales para ejecutar los convenios dentro del plazo previsto.
- No se cuenta con herramientas para la georeferenciación en donde se ejecutan los proyectos.

Registro fotográfico:



*Huertos Familiares con Enfoque Agroecológico
Parroquia San Salvador de Cañaribamba – Cantón Santa Isabel.*



*Fomento de la crianza de ovinos
Parroquia Quingeo- Cantón Cuenca.*



*Dotación de Molinos Picadores
Parroquia Daniel Córdova – Cantón Gualaceo.*



4.3.3.3. ACCESO DE PRODUCTORES A CIRCUITOS CORTOS DE COMERCIALIZACIÓN

Código: SYS505

Objetivo

- Fomentar circuitos cortos de comercialización de productos agrícolas y artesanales mediante relacionamientos socio económicos entre lo rural y lo urbano.

101

Beneficiarios

| HOMBRES | MUJERES | TOTAL |
|---------|---------|-------|
| 340 | 597 | 937 |

Fuente: Dirección de Desarrollo Productivo y Comunitario – GPA 2022.

Elaborado por: Equipo Técnico – GPA – 2023.

Resultados alcanzados.

1. 300 emprendedores y/o artesanos participan en la Expo Feria Eres Azuay.
2. 20 stands adecuados.
3. 500 personas conocieron de la “Expoferia Eres Azuay” a través de los diferentes medios de comunicación.
4. Participación en 3 ferias locales, provinciales o nacionales.
5. 500 visitas al Catalogo Digital de Emprendimientos.
6. 1 campaña de consumo solidaria implementada.

Actividades realizadas – Resultado 1.

- Para incentivar la participación de productores, artesanos y emprendedores, se organizaron 12 ferias en cantones y parroquias del Azuay por días festivos y/o feriados en donde se cuentan con la participación de 219 emprendedores de la localidad y de cantones próximos, de acuerdo al cuadro adjunto

Cuadro 6: Ferias realizadas para incentivar la participación de productores, artesanos y emprendedores en la provincia

| FERIA - EVENTO | NRO. DE PARTICIPANTES |
|--|-----------------------|
| PAWKAR RAYMI EN EL CANTÓN EL PAN | 15 |
| COLECTIVO EL PORTAL Y LA JUNTA DE DEFENSA DEL ARTESANO EN FUNDACIÓN DE CUENCA EN FUNDACIÓN DE CUENCA | 31 |
| CANTONIZACIÓN DE EL SIGSIG | 16 |
| PROVINCIALIZACIÓN DEL AZUAY | 15 |
| PARROQUIALIZACIÓN DE SAYAUSÍ | 15 |
| FERIA INTERNACIONAL DE LOJA | 15 |
| FESTIVAL DE LA CAÑA EN SANTA ISABEL | 35 |
| FESTIVAL DE LA SIEMBRA EN LA PARROQUIA SAN JUAN DEL CID | 10 |
| FERIA DE LA LECHE EN LA PARROQUIA PALMAS | 10 |



| | |
|--|------------|
| INDEPENDENCIA DE CUENCA | 31 |
| PARROQUIALIZACIÓN DE JIMA | 16 |
| PATRIMONIALIZACIÓN DE CUENCA Y TEJIDO DE PAJA TOQUILLA | 10 |
| TOTAL | 219 |

Fuente: Dirección de Desarrollo Productivo y Comunitario - GPA 2022.

Elaborado por: Equipo Técnico – GPA – 2023.

102

- Se desarrollaron 16 ferias agroecológicas y artesanales en la Casa de la Provincia (1 feria por semana) en donde participan alrededor de 160 emprendedores rurales (10 emprendedores por semana) de las ramas agroecológica y artesanal. Estos espacios sin dudas contribuyen a promocionar y comercializar los productos e incentivar la participación de nuestros productores, artesanos y emprendedores para mejorar su nivel de ingresos económicos a través de espacios de comercialización directa.

Actividades realizadas – Resultado 2.

- En el año 2022, el Gobierno Provincial del Azuay adquirió 288 estantes metálicos tipo graderío y que se complementaron a las carpas desarmables con sus estructuras para conformar kits que se entregaron para la adecuación de espacios de comercialización en la provincia del Azuay, de acuerdo al **Anexo N° 5**.
- En todas las parroquias se entregan 300 estantes metálicos para la adecuación de espacios de comercialización, con una inversión de USD 25.500,00.
- Con la Coordinación de Cultura y Turismo se suscribe Convenios con los GADs de Gualaceo y Sevilla de Oro.
- El Gobierno Provincial del Azuay suscribió 43 contratos de comodato con 39 GAD Parroquiales y 4 GAD Municipales de los cantones de: Gualaceo, Nabón, Oña y Sígsig, para mejorar las condiciones y los canales de comercialización de los productores agropecuarios, agroecológicos y artesanales de las parroquias y cantones de la provincia del Azuay.
- Así mismo el Gobierno Provincial del Azuay suscribió el convenio de cooperación interinstitucional con el GAD Municipal del cantón Gualaceo para mejorar las condiciones y los espacios en la que los productores del cantón Gualaceo comercializan sus productos, procesos de capacitación para mejorar las estrategias de comercialización.

Actividades realizadas – Resultado 3.

- El Gobierno Provincial del Azuay a través de la Dirección de Comunicación, promocionó las diferentes ferias en las cuales los artesanos y emprendedores de la Provincia participaron, estas son: Feria de Sayausí, Feria Internacional de Loja, Feria por la Independencia de Cuenca, Fundación de Cuenca, Provincialización, entre otras, llegando la promoción y difusión por las redes sociales a más de 500 personas.



Actividades realizadas – Resultado 4.

- Los artesanos y emprendedores de la provincia del Azuay a través del Gobierno Provincial del Azuay participaron en 28 ferias locales, provinciales y del nacionales, como son: Pawkar Raymi, Fundación de Cuenca, Cantonización del cantón Sígsig, Provincialización del Azuay, Parroquialización de Sayausí, Feria Internacional de Loja, Festival de la Caña en Abdón Calderón, Festival de la Siembra en San Juan del Cid, Feria de la Leche en Palmas, Independencia de Cuenca, Parroquialización de Jima, Patrimonialización de Cuenca y en las ferias semanales de agroecología y artesanal en la Casa de la Provincia.

103

Actividades realizadas – Resultado 5.

- La Dirección de Desarrollo Productivo y Comunitario coordinó con la Dirección de Comunicación la implementación de la página virtual, que por diferentes causas no se llegó a concluir; sin embargo, se cuenta con material fotográfico y videos que se construyeron mediante sesiones fotográficas de las artesanías de paja toquilla, macana, orfebrería, cerámica, entre otros, de la provincia del Azuay para el Catálogo Digital.

Actividades realizadas – Resultado 6.

- Para las campañas de consumo solidario se contempló el desarrollo de un estudio de consultoría, misma que no se ejecutó por la reforma presupuestaria y la priorización de otros proyectos.
- Finalmente, informar que desde el proyecto de Acceso de Productores a Circuitos Cortos de Comercialización se dio acceso a la Coordinación de Cultura el monto de USD. 14.000,00 (Catorce mil dólares de los Estados Unidos de América con 00/100) para suscripción de 2 convenios de Cooperación con los GAD de Gualaceo y Sevilla de Oro para el fomento a la reactivación económica y turística, a través de la activación cultural, puesta en valor y creación de bandas de pueblo en dichos cantones.

Avance financiero

| CODIFICADO FINAL | DEVENGADO | % DE AVANCE |
|------------------|----------------|-------------|
| USD. 67.080,00 | USD. 56.080,00 | 83,60 |

Fuente: Dirección de Gestión Financiera – GPA 2022.

Elaborado por: Equipo Técnico – GPA – 2023.



Avance físico

| PLANIFICADO (INDICADORES) | EJECUTADO |
|---|--|
| 300 emprendedores y artesanos que participan en Expo- Ferias. | AVANCE: 92,40% 379 emprendedores, productores y artesanos participaron en las ferias organizadas en territorio y en la Casa de la Provincia. |
| 20 Stands adecuados. | 44 stands adecuados con carpas y estantes para promoción y comercialización de la producción local. |
| 500 personas alcanzadas con publicaciones promocionales. | 700 personas conocen a través de las redes sociales de la Gobierno Provincial del Azuay las diferentes ferias que se organizaron. |
| 3 Ferias en las que se participa. | Se desarrollaron 28 ferias de acuerdo a lo descrito en el resultado 4. |
| Quinientas (500) visitas realizadas al Catálogo Digital de Emprendimientos. | No se implementó el Catálogo Digital, sin embargo, se cuenta con el material fotográfico y videos para la página virtual. |
| Campañas de consumo solidario implementadas. | No se cuenta con la campaña debido a la reforma presupuestaria y la priorización de otros proyectos |

104

Fuente: Dirección de Gestión Financiera – GPA 2022.

Elaborado por: Equipo Técnico – GPA – 2023.

Principales dificultades

- Dada la cantidad de actividades logísticas para la organización de ferias, se evidencia la limitación de recursos humanos dentro de la Dirección para estas actividades.
- Dificultad en la realización de activaciones culturales dentro de las ferias debido a los recursos económicos limitados para esta actividad.
- Poca creatividad e innovación, en el diseño y manejo especializado en redes sociales para las ferias.

Registro fotográfico



Primer Festival Agroecológico Cultural Chakra por la Independencia de Cuenca.



Afiche Promocional: Feria Agroecológica y Artesanal en la Casa de la Provincia



*Artesana de Festival de la Caña
Parroquia Abdón Calderón – Cantón Santa Isabel.*



4.3.3.4. FORTALECIMIENTO DE BIENES CARACTERÍSTICOS ARTESANALES DEL AZUAY

Código: SYS506

Objetivo

- Mejorar el valor agregado de los bienes característicos artesanales del Azuay.

106

Beneficiarios

| HOMBRES | MUJERES | TOTAL |
|---------|---------|-------|
| 256 | 258 | 514 |

Fuente: Dirección de Desarrollo Productivo y Comunitario – GPA 2022.

Elaborado por: Equipo Técnico – GPA – 2023.

Resultados alcanzados

1. Se brindaron capacitaciones para mejorar la técnica en las cuatro ramas: paja toquilla, alfarería, joyería y makana. Se debe destacar que estas capacitaciones apuntan a mejorar los procesos de innovación de los artesanos y artesanas en el largo plazo que es una actividad planificada en el Plan Operativo Anual (POA).
2. Se diseñó una galería virtual para la exhibición de productos de los artesanos y artesanas de la Provincia. Es importante indicar que inicialmente se planificó adecuar un espacio físico para la implementación de la Tienda Virtual de Artes y Oficio Eres Azuay, sin embargo, no fue factible debido a que el Gobierno Provincial del Azuay no puede comercializar directamente ningún producto. En tal sentido, se replanificó y se inició la elaboración de la galería virtual en coordinación con TIC y Comunicación Social, sin necesidad de erogación de recursos.
Esta galería virtual, contribuye a promocionar y posicionar las artesanías y emprendimientos del Azuay, mediante el uso de herramientas virtuales. Cabe indicar que, presupuestariamente, se dio acceso a la partida para que la Dirección de Comunicación Social haga procesos de contratación para realizar campañas de promoción y posicionamiento, sin embargo, no lo ejecutaron.
3. Se gestionaron intercambios de experiencias artesanales y emprendimientos a nivel local e interprovincial. El encuentro Cuenca-Pile (Manabí) se dio en la Casa de la Provincia donde participaron alrededor de 10 personas de la provincia del Azuay y 10 personas de la provincia de Manabí. También se dio el intercambio de alfarería Cañaribamba- Chordeleg en el cantón Chordeleg con la participación de 10 personas.
4. Se participó en la Feria Internacional de Loja el 3 y 4 de septiembre del 2022.

Actividades realizadas – Resultado 1

- Se suscribió el Convenio Cooperación Interinstitucional entre el Gobierno Provincial del Azuay y el Gobierno Autónomo Descentralizado Parroquial de Ludo, para mejorar la producción de sombreros de paja toquilla de las artesanas de la parroquia Ludo. La tecnificación del proceso contribuye al desarrollo de procesos de innovación. Además,



con las capacitaciones señaladas en el Resultado 3 también se favorecen los procesos de innovación para los artesanos y artesanas.

Actividades realizadas – Resultado 2

- Las direcciones de Comunicación y Desarrollo Productivo y Comunitario del Gobierno Provincial del Azuay trabajaron en el diseño e implementación de una Galería Virtual, ello motivado a que no fue posible realizar la adecuación de un espacio físico ya que el Gobierno Provincial del Azuay no puede ejecutar la comercialización de productos.
- En el mes de agosto del 2022, se visitaron distintas localidades de 3 cantones del Azuay (Gualaceo, Sígsig y Chordeleg), para la realización de videos testimoniales y del proceso productivo de los 7 artesanos/as seleccionados/as, así como la elaboración de artes, estructura de la web, logotipos, edición y producción de videos, y la elaboración de fotografías de las joyas que forman parte del patrimonio del Gobierno Provincial.
- Junto a la Dirección de Tecnologías de la Información, se implementó la estructura de la web y la subida de todo el material audiovisual, fotográfico y gráfico, como los textos explicativos correspondientes, botones, enlaces con los sitios informativos oficiales del Gobierno Provincial del Azuay. Cabe recalcar, que la Dirección de Desarrollo Productivo se encuentra en revisión del sitio web, que está próximo a ser sometido a aprobación de la Máxima Autoridad, para su socialización pública.

107

Actividades realizadas – Resultado 3

- Se realizaron 3 capacitaciones en las ramas de makana con 10 beneficiarios, alfarería 16 beneficiarios y joyería 20 beneficiarios a través de un Convenio con el SECAP. Se considera que estas capacitaciones contribuyeron a desarrollar procesos de innovación en la elaboración de las artesanías en estas 3 ramas.

Actividades realizadas – Resultado 4

- Se llevaron a cabo 3 intercambios de experiencias entre artesanos y artesanas en Chordeleg en la que participaron 30 personas. El encuentro Cuenca y la comunidad de Pile (Manabí) se dio en la Casa de la Provincia, donde participaron alrededor de 10 personas de la provincia del Azuay, y 10 personas de la provincia de Manabí. También se dio el intercambio de alfarería Cañaribamba-Chordeleg en el cantón Chordeleg, con la participación de 10 personas.

Actividades realizadas – Resultado 5

- Se realizó una reunión con el Ing. Diego Lara, Gerente General de la Corporación Ferias de Loja, la Ing. Tania Ochoa, Coordinadora de la Corporación Feria de Loja, las funcionarias Lic. Mónica Loyola, Directora de Comunicación, Eco. Janet Espinosa, Coordinadora de Desarrollo Productivo y Comunitario (E) y la Ing. Yovana Guncay, Técnica de Desarrollo Productivo y Comunitario a realizar la avanzada en las instalaciones de la Corporación Feria de Loja el día lunes 01 de Agosto del año en curso a las 11h00.



- Se seleccionó el segmento sobre técnicas y artesanías, mismas que fueron parte del mencionado evento, donde participaron artesanos con sombreros y accesorios en paja toquilla, tejidos en lana de oveja, makanas, joyería, calzado, bordados, cerámica, madera, hierro; así como con productos elaborados como vinos y chocolates.

Actividades realizadas – Resultado 6

- Presupuestariamente, la actividad 6 del Plan Operativo Anual (POA) no se ejecutó, debido a que se dio el acceso de esta partida a la Dirección de Comunicación Social para que realice procesos globales de contratación pública. Sin embargo, no ejecutaron el presupuesto. No obstante, la implementación de la Galería Virtual detallada en el Resultado 2, aporta a la promoción y posicionamiento de las artesanías y emprendimientos del Azuay.

Avance financiero

| CODIFICADO FINAL | DEVENGADO | % DE AVANCE |
|------------------|----------------|-------------|
| USD. 41.996,00 | USD. 26.996,00 | 64,28 |

Fuente: Dirección de Gestión Financiera – GPA 2022.

Elaborado por: Equipo Técnico – GPA – 2023.

Avance físico

| PLANIFICADO (INDICADORES) | EJECUTADO |
|--|--|
| | AVANCE: 98,30% |
| 2 procesos de innovación implementada. | No se ejecutaron. Se canaliza a través de los cursos de capacitación como forma de contribuir a la innovación. |
| 1 adecuación realizada del espacio físico de la Tienda Virtual Artes y Oficios Eres Azuay. | No se ejecutó la adecuación física, pero se planificó esta actividad para la implementación de una Galería Virtual, ya que el GPA no puede comercializar directamente ningún producto. |
| 2 capacitaciones artesanales efectuadas. | Se efectuaron 3 capacitaciones con el SECAP. |
| 2 intercambios de experiencias artesanales realizadas. | 3 intercambios realizados dentro de la provincia: 1 en Chordeleg, 1 en Cañaribamba (Santa Isabel) y 1 en Cuenca con una organización de Pile (Manabí) |
| Cuatro (4) exposiciones efectuadas. | 1 exposición realizada en la Feria Internacional de Loja. No se realizaron más exposiciones en otras provincias, ya que se disminuyeron recursos luego de la reforma presupuestaria. |

| | |
|------------------------------|--|
| 4 actividades promocionales. | No se ejecutó debido a que se cedió el acceso de presupuesto a las Direcciones de Comunicación Social, y Género. En la Feria de Loja se aprovechó para promocionar las artesanías y emprendimientos del Azuay. |
|------------------------------|--|

Fuente: Dirección de Gestión Financiera – GPA 2022.

Elaborado por: Equipo Técnico – GPA – 2023.

Principales dificultades

- El presupuesto que se dio acceso a otras Direcciones no se ejecutó. Esta situación no fue comunicada a Desarrollo Productivo y Comunitario de forma oportuna, razón por la cual, no se pudieron adoptar acciones inmediatas para utilizar esos recursos.
- Los procesos internos del Gobierno Provincial del Azuay (GPA) tienen varios canales de aprobación. Esta situación ralentiza los trámites de los que depende la ejecución de las actividades planificadas. Por esta razón, se dificulta la ejecución de lo planificado.
- En las redes sociales se promocionan las actividades de la dirección, sin embargo, se requiere mayor creatividad e innovación en el diseño y promoción de estas actividades por parte de expertos en el tema.
- En cuanto a las organizaciones y los GAD en territorio, se evidencia limitado conocimiento sobre la elaboración de informes y también se producen demoras en la ejecución de actividades establecidas en los convenios suscritos.

Registro fotográfico



Feria de Loja. Delegación de Artesanos y Técnicos GPA
Cantón Loja



*Encuentro Manabí (Pile) – Azuay, intercambiando saberes
Casa de la Provincia, Cantón Cuenca*



*Intercambio Alfarería entre Artesanos de la Parroquia San
Salvador de Cañaribamba - Cantón Chordeleg*



4.3.3.5. POLÍTICAS PÚBLICAS A FAVOR DEL FOMENTO PRODUCTIVO Y DESARROLLO ECONÓMICO DE LAS FAMILIAS CAMPESINAS

Código: SYS509

Objetivo

- Construir de forma participativa la ordenanza provincial para el fomento productivo y la economía campesina.

111

Beneficiarios³

| HOMBRES | MUJERES | TOTAL |
|---------|---------|-------|
| 75 | 1 | 76 |

Fuente: Dirección de Desarrollo Productivo y Comunitario – GPA 2022.

Elaborado por: Equipo Técnico – GPA – 2023.

Si bien se reportaron beneficiarios en el Plan Operativo Anual (POA) 2022, el proyecto fue suspendido luego de la Reforma Presupuestaria, y se disminuyeron todos los recursos asignados.

Resultados alcanzados

1. Se elaboraron y validaron los Términos de Referencia para la contratación de la Consultoría para la elaboración del proyecto de Ordenanza de Fomento Agroecológico para la Soberanía Alimentaria.
2. Se emitió la Certificación Presupuestaria No. 001161 para proceder al proceso de contratación pública pertinente.

Actividades realizadas – Resultado 1

- Se solicitó a la Secretaría General un listado de Ordenanzas relacionadas con el presente Proyecto para analizar la propuesta de Ordenanza. Así mismo, se constató que la Ordenanza para fomentar la producción, transformación, comercialización, movilidad y consumo agroecológico en la provincia del Azuay para alcanzar la Soberanía y Seguridad Alimentaria, fue aprobada en primer debate en sesión extraordinaria 5 del año 2020.

Actividades realizadas – Resultado 2

- Como primer paso, se realizó una reunión con la Prefecta, Soc. Cecilia Méndez, para la validación del Proyecto de Políticas Públicas, el 14 de junio del 2022. En esta reunión, se evidenció la necesidad de contar con asesoramiento técnico especializado, en cuanto a conocimiento de la lucha social de los productores agroecológicos.

³ Los beneficiarios corresponden al número de Alcaldes y Presidentes de GADs parroquiales de la provincia a diciembre del 2022.



Actividades realizadas – Resultado 3

- Se realizó la presentación del Proyecto de Ordenanza de Fomento Agroecológico para la soberanía alimentaria, en reunión de fecha 20 de abril del 2022. Se contó con la presencia de la delegada de la Prefecta, el Director y una técnica de Participación, la delegada de la Dirección de Planificación, el Gerente y una técnica de la Compañía Agroazúay GPA, y la Directora, Coordinadora y técnicos de la Dirección de Desarrollo Productivo y comunitario. En esta reunión se realizaron aportes y sugerencias para la elaboración de los términos de referencia para la contratación de una consultoría y el proceso de construcción participativa de la Ordenanza.

112

Avance financiero

| CODIFICADO FINAL | DEVENGADO | % DE AVANCE |
|------------------|-----------|-------------|
| USD. 55.935,80 | USD. 0,00 | 0,0 |

Fuente: Dirección de Gestión Financiera – GPA 2022.

Elaborado por: Equipo Técnico – GPA – 2023.

Avance físico

| PLANIFICADO (INDICADORES) | EJECUTADO |
|--|---|
| | AVANCE: 67,60% |
| 1 Propuesta de proyecto (borrador) de Ordenanza elaborada. | No se ejecutó debido a la disminución de recursos de la Reforma Presupuestaria, por parte de las Direcciones Financiera y de Planificación. |
| 10 informes de la coordinación del proceso participativo. | No se ejecutó debido a la disminución de recursos de la Reforma Presupuestaria, por parte de las Direcciones Financiera y de Planificación. |
| 20 eventos del proceso participativo | No se ejecutó debido a la disminución de recursos de la Reforma Presupuestaria, por parte de las Direcciones Financiera y de Planificación. |

Fuente: Dirección de Gestión Financiera – GPA 2022.

Elaborado por: Equipo Técnico – GPA – 2023.

Principales dificultades

- El proyecto del Plan Operativo Anual (POA) ya fue aprobado, sin embargo, se dilató el inicio de actividades, debido a que se debía validar con la Máxima Autoridad.
- En reunión mantenida con la Dirección de Planificación, se acordó mantener el proyecto y la asignación de recursos, no obstante, se redujeron los recursos tras la Reforma Presupuestaria. Esto hizo inviable continuar con los procesos planificados y cumplir con los indicadores propuestos.



4.3.3.6. FOMENTO AL EMPRENDIMIENTO Y DESARROLLO DE VALOR AGREGADO EN LA ECONOMÍA DE LAS FAMILIAS CAMPESINAS DEL AZUAY

Código: SYS510

Objetivo

- Fomentar el emprendimiento y desarrollo de valor agregado en la economía de las familias campesinas del Azuay.

113

Beneficiarios

| HOMBRES | MUJERES | TOTAL |
|---------|---------|-------|
| 130 | 131 | 261 |

Fuente: Dirección de Desarrollo Productivo y Comunitario – GPA 2022.

Elaborado por: Equipo Técnico – GPA – 2023.

Resultados alcanzados

1. Dotación de maquinarias, equipos e insumos a los emprendimientos que agreguen valor a la producción agropecuaria de las familias campesinas de la provincia del Azuay.
2. Dotación de maquinaria, equipos e insumos a emprendimientos de servicios que fortalezcan la economía de las familias campesinas de la provincia del Azuay.

De acuerdo al **Anexo N° 6**, se muestra el detalle de la matriz de Proyectos de dotación de maquinarias, equipos e insumos a los emprendimientos que agreguen valor a la producción agropecuaria de las familias campesinas dentro de la provincia del Azuay.

Actividades realizadas – Resultado 1

- En el año 2022, el Gobierno Provincial del Azuay para fomentar el emprendimiento y desarrollo de valor agregado en la economía de las familias campesinas del Azuay suscribió los siguientes convenios:
 - ✓ Convenio 267-2022 con el GAD Parroquial de Las Nieves del cantón Nabón para mejorar las condiciones de almacenamiento de la leche en el Centro de Acopio de la Asociación de Producción Agropecuaria La Paz de Las Nieves con la instalación del tanque de enfriamiento y conservación de leche y la dotación de un tanque recolector.
 - ✓ Convenio No. 315 con el GAD Municipal del cantón Santa Isabel y la Asociación de Productores de Café de Santa Isabel para fortalecer la cadena productiva del café de los miembros de la asociación mediante la dotación de equipamiento y asesoramiento en finca de los procesos de cosecha y post cosecha para establecer un estándar de calidad.
 - ✓ Convenio No. 295-2022 con la Compañía de Economía Mixta Agroazuay GPA para el mejoramiento agroproductivo de la zona baja de la parroquia Molleturo mediante la adecuación de infraestructura, adquisición e instalación de equipos así como la capacitación en generación de valor agregado en frutas, equipamiento para la elaboración de bioinsumos, maquinaria para control de calidad de cacao.



- ✓ Convenio No. 213-2021 con el GAD Parroquial de Molleturo para el fortalecimiento de la cadena de cacao en la zona baja de la parroquia Molleturo mediante la implementación del Centro de Acopio de Cacao a través del equipamiento para el secado de cacao así como materiales y obras preliminares del centro de acopio. Si bien el convenio se suscribe en el año 2021, la transferencia del aporte del Gobierno Provincial del Azuay se realizó el 12 de septiembre del 2022 y fecha en la que inicia el plazo del convenio en mención.
- ✓ Suscripción de 7 convenios con los GAD Parroquiales de Cutchil, El Carmen de Pijilí, Las Nieves, Molleturo, GAD Cantonales de Gualaceo y Santa Isabel, y con la Compañía de Economía Mixta Agroazuay GPA, para fortalecer los procesos de transformación y valor agregado a la producción agropecuaria, así como emprendimientos de la provincia del Azuay.

114

Actividades realizadas – Resultado 2

- En el año 2022, para el fortalecimiento de los emprendimientos de servicios las familias campesinas, se suscribieron los siguientes convenios:
 - ✓ Convenio No. 195-2022 con el GAD Parroquial de Cutchil para mejorar las condiciones productivas del taller de costura, corte y confección de las madres solteras jefas de hogar de la parroquia Cutchil, lo que permitirá la generación de recursos económicos para el sustento de sus familias, a través de la adecuación del taller de costura con la instalación de máquinas de coser.
 - ✓ Convenio No. 294-2022 con el GAD Parroquial de El Carmen de Pijilí para el Fortalecimiento de los procesos en los talleres de corte y confección de mujeres emprendedoras en la parroquia El Carmen de Pijilí mediante la dotación e instalación de máquinas de coser, implementos y mobiliario para dos (2) talleres de corte y confección de la parroquia.
 - ✓ Convenio No. 310-2022 con el GAD Municipal del cantón Gualaceo para el mejoramiento de la producción artesanal de paja toquilla de las artesanas de San José de Pirca mediante la dotación de maquinaria y herramientas para reducir los tiempos y costos de producción y mejorar la calidad del sombrero de paja toquilla.

Avance financiero

| CODIFICADO INICIAL | DEVENGADO | % DE AVANCE |
|--------------------|-----------------|-------------|
| USD. 206.566,92 | USD. 206.566,92 | 100,00 |

Fuente: Dirección de Gestión Financiera – GPA 2022.

Elaborado por: Equipo Técnico – GPA – 2023.

Avance físico

| PLANIFICADO (INDICADORES) | EJECUTADO |
|---|--|
| <p>4 procesos de dotación de maquinarias, equipos e insumos a 4 emprendimientos que agregan valor a la producción agropecuaria de las familias campesinas y otros.</p> <p>2 procesos de dotación de maquinarias, equipos e insumos a emprendimientos de servicios de fortalecimiento de la economía de las familias campesinas de la provincia del Azuay.</p> | <p>AVANCE: 99,98%</p> <p>Suscripción de 4 convenios para la dotación de maquinaria a emprendimientos que agregan valor a la producción agropecuaria de café, cacao, lácteos y producción agrícola.</p> <p>Suscripción de 3 convenios de cooperación para la dotación de equipo y maquinaria a talleres de corte y confección así como a las artesanas de paja toquilla.</p> |

115

Fuente: Dirección de Gestión Financiera – GPA 2022.

Elaborado por: Equipo Técnico – GPA – 2023.

Principales dificultades

- Retraso de los GAD parroquiales y/o cantonales en los procesos de contratación pública.
- Falta de comunicación de los cambios de administradores por parte de los GAD parroquiales y/o municipales, así como en la presentación de informes de avance.
- La Dirección cuenta con un solo vehículo por tres días a la semana que dificulta el monitoreo y seguimiento de los proyectos. Es más, por las múltiples actividades del GPA se ha utilizado los vehículos asignados a la Dirección para cumplir con obligaciones institucionales.

Registro fotográfico:



Firma de Convenio para el Fortalecimiento de la Cadena Productiva del Café
Cantón Santa Isabel.



Firma de Convenio para el Fortalecimiento de los Procesos en los Talleres de Corte y Confección de Mujeres Emprendedoras
Parroquia El Carmen de Pijilí – Cantón Santa Isabel.



4.3.4. DIRECCIÓN DE RIEGO

4.3.4.1. CONSTRUCCIÓN Y MEJORAMIENTO DE SISTEMAS DE RIEGO Y RESERVORIOS PARA ALMACENTAMIENTO DE AGUA CON EQUIDAD TERRITORIAL

116

Código: SYS101

Objetivo

- Contribuir al mejoramiento de la calidad de vida de los azuayos implementando un modelo productivo agroecológico con infraestructura adecuada, enfocado en conseguir soberanía alimentaria, facilitando a la mujer rural los medios para el desarrollo de sus actividades diarias en torno al riego.

Beneficiarios

| HOMBRES | MUJERES | TOTAL |
|---------|---------|--------|
| 32.166 | 35.796 | 67.962 |

Fuente: Dirección de Riego – GPA 2022.

Elaborado por: Equipo Técnico – GPA – 2023.

Resultados alcanzados

- Se construye, mejora y/o tecnifica los sistemas de riego planificados y solicitados en un 92 % (Para el porcentaje se considera obras del POA 2022 y Obras emergentes). De acuerdo al **Anexo N° 7**
- Se ha fortalecido a un 92 % de las organizaciones de regantes.
- En cuanto al componente productivo, el cual se encuentra en los proyectos de riego financiados con fondos de la competencia, se indica que en éste año no se realizó este componente en razón de que los fondos no fueron recibidos en las fechas previstas.
- Se ha capacitado a un 50 % de las organizaciones de regantes en el manejo y conservación de recursos naturales y fuentes hídricas.

Actividades realizadas – Resultado 1

- Se mejora y/o tecnifica 95 sistemas de riego en la Provincia.
- Se construyen 17 sistemas de riego en los diferentes cantones de la provincia del Azuay.
- Se realizan 4 intervenciones de aguas subterráneas.
- Se impermeabiliza 1 reservorio con geomembrana.
- Se realizan 3 estudios para la asignación de fondos por la competencia de Riego (Cacaoloma, Llimbi y Guarumal – Sarayunga).
- 46 Inspecciones e informes con diseños y presupuestos para el Departamento de Participación Ciudadana.
- 200 Inspecciones y cien (100) informes de los diferentes sistemas de Riego de la Provincia.



– Actividades realizadas – Resultado 2

- Fortalecimiento a las Juntas de los sistemas de Riego Quillocachi, Minas Ludo, Sunsun Moraspamba, Cañas Bravas, Cerro Negro, Chuilla 5 de enero, Hornillos II, Granadillas, Chorro Blanco, Cuzcudoma Paredones, Shila Tardel, Las Nieves Chilpa; en los siguientes temas:

- ✓ ¿Cuáles son las Organizaciones de Usuarios de una Cuenca?
- ✓ ¿Qué es la Junta de Agua?
- ✓ Pasos para obtener un derecho de uso y aprovechamiento del agua.
- ✓ Deberes y atribuciones de las Juntas de Agua de Riego.
- ✓ Estructura orgánica funcional de la Junta Administradora de Riego.
- ✓ Participación de los Usuarios/as.
- ✓ Base para la Administración de una Junta de Agua.
- ✓ Obligaciones y responsabilidades de los directivos, consumidores y usuarios.
- ✓ ¿Qué se necesita para un buen funcionamiento de la organización?
- ✓ ¿Qué es la administración?
- ✓ Principios en la administración.

117

Actividades realizadas – Resultado 3

- Como se indicaba anteriormente, los fondos para inversión en los proyectos de Riego aprobados por el Ministerio del Ambiente, Agua y Transición Ecológica (MAATE) por la competencia no se recibieron oportunamente, lo que impidió la intervención en este componente.

Actividades realizadas – Resultado 4

- Reforestación en el sistema de riego Las Nieves Chilpa Susudel
- Cumplimiento de las medidas contenidas en Plan de Manejo Ambiental del sistema de riego Cerro Negro.
- Seguimiento a los rubros del componente ambiental del Sistema de Riego Hornillos II.
- Seguimiento a las obligaciones adquiridas del Plan de manejo Ambiental de Sunsun Moraspamba.
- Regularización ambiental de los sistemas de riego de la Competencia (7 Saltos Chaguarpamba, Zhamar, León Monte, Eloy Alfaro, Guarumal Sarayunga, Llimbi y Cacaoloma).
- Seis (6) Inspecciones ambientales

Avance financiero

| CODIFICADO INICIAL | DEVENGADO | % DE AVANCE |
|--------------------|-------------------|-------------|
| USD. 7.203.781,39 | USD. 4'193.347,73 | 58,21 |

Fuente: Dirección de Gestión Financiera – GPA 2022.

Elaborado por: Equipo Técnico – GPA – 2023.

Avance físico

| PLANIFICADO (INDICADORES) | EJECUTADO |
|--|--|
| Se atiende el 100 % de los requerimientos institucionales. | AVANCE: 80,06% El 92 % de los requerimientos institucionales, se atendieron conforme a las especificaciones solicitadas. |

118

Fuente: Dirección de Gestión Financiera – GPA 2022.

Elaborado por: Equipo Técnico – GPA – 2023.

Principales dificultades

- Alta incidencia de eventos climáticos extremos.
- El personal y recursos del departamento no abastece la alta cantidad de requerimientos de riego de la Provincia.
- Problemas frecuentes generados por la falta de movilización o daño de las unidades asignadas.

Registro fotográfico



Fundación Sistema de Riego Hornillos II – Cantón Nabón



Reservorio Sistema Manzanillas – Cantón Pucará



Fortalecimiento a la Junta de Riego Cacaoloma
Parroquia Molleturo Bajo – Cantón Cuenca.



4.3.5. COORDINACIÓN DE CULTURA Y TURISMO

4.3.5.1. VINCULACIÓN DE SOCIEDAD Y TERRITORIO PARA EL IMPULSO A LA CULTURA Y EL TURISMO

119

Código: SYS303

Objetivo

- Gestionar e impulsar proyectos de impacto cultural y/o turístico mediante el trabajo coordinado con los diferentes niveles de Gobiernos Autónomos Descentralizados, Entidades Autónomas Descentralizadas, Otras instituciones públicas y/o Asociaciones sin fines de lucro.

Beneficiarios

| HOMBRES | MUJERES | TOTAL |
|---------|---------|---------|
| 55.189 | 57.112 | 112.301 |

Fuente: Coordinación de Cultura y Turismo – GPA 2022.

Elaborado por: Equipo Técnico – GPA – 2023.

Resultados alcanzados

1. Articulación interinstitucional entre el Gobierno Provincial del Azuay y Gobiernos Autónomos Descentralizados Parroquiales y Cantonales, Entidades Autónomas Descentralizadas, Otras instituciones públicas y/o Asociaciones sin fines de lucro.
2. Procesos de Compras Públicas cumplidos al 100 %, con proyectos de impacto social y cultural que permite fortalecer y promover la identidad azuaya.
3. Atención a los requerimientos de territorio para formulación de proyectos y suscripción de convenios.
4. Ejecución logística para la reactivación económica con base en la cultura y el patrimonio.

Actividades realizadas – Resultado 1

- Articulación interinstitucional entre el Gobierno Provincial del Azuay y Gobiernos Autónomos Descentralizados Parroquiales y Cantonales, Entidades Autónomas Descentralizadas, Otras instituciones públicas y/o Asociaciones sin fines de lucro.
 - 7 convenios suscritos con GAD Cantonales.
 - 2 convenios suscritos con GAD Parroquiales
 - 5 convenios suscritos con Entidades Autónomas Descentralizadas.



Actividades realizadas – Resultado 2

- 5 Procesos de Compras Públicas cumplidos al 100 %, con proyectos de impacto social y cultural que permiten fortalecer y promover la identidad azuaya de como se describen en el cuadro siguiente.

Cuadro 7: Procesos de Compras Públicas ejecutados por la Coordinación de Cultura y Turismo.

120

| N° | PROCESOS DE COMPRAS PÚBLICAS |
|----|--|
| 1 | “PROVISIÓN DE SERVICIOS Y ACTIVIDADES ARTÍSTICAS, QUE CONTEMPLAN LA ORGANIZACIÓN, COORDINACIÓN Y EJECUCIÓN DEL PROYECTO: RAYMIKUNA EVENTOS PARA LA PROMOCIÓN DE LA DIVERSIDAD CULTURAL EN LA PROVINCIA DEL AZUAY. |
| 2 | “PROVISIÓN DE SERVICIOS Y ACTIVIDADES ARTÍSTICAS, QUE CONTEMPLA LA EJECUCIÓN DEL PROYECTO: PROMOCIÓN DEL PATRIMONIO CULTURAL A TRAVÉS DE LA PRESENTACIÓN DE BANDAS DE PUEBLO COMO MEDIO DE EXPRESIÓN VIVA DE LA CULTURA POPULAR EN LA PROVINCIA DEL AZUAY”. |
| 3 | “PROVISIÓN DE SERVICIOS Y ACTIVIDADES ARTÍSTICAS DE MÚSICA Y DANZA, PARA EL FOMENTO DE LAS EXPRESIONES ARTÍSTICAS, EN BASE AL PROYECTO: REACTIVACIÓN ECONÓMICA DE LOS ÁMBITOS ARTÍSTICOS DE LA DANZA Y LA MÚSICA A TRAVÉS DE SU PROMOCIÓN EN EVENTOS DE DIVERSA ÍNDOLE DE LA PROVINCIA DEL AZUAY”. |
| 4 | CONTRATACIÓN DE SERVICIOS DE PRESENTACIÓN DE OBRAS ARTÍSTICAS Y ESCENICAS PARA LA REACTIVACIÓN CULTURAL TURÍSTICA Y PRODUCTIVA EN LA PROVINCIA DEL AZUAY EN EL MARCO DEL FESTIVAL INTERNACIONAL “ESCENARIOS DEL MUNDO”. |
| 5 | “CONSULTORÍA PARA EL DESARROLLO DE UNA APLICACIÓN MÓVIL PARA LA PROMOCIÓN TURÍSTICA DE LA PROVINCIA DEL AZUAY.” |

Fuente: Coordinación de Cultura y Turismo GPA 2022.

Elaborado por: Equipo Técnico – GPA – 2023.

Actividades realizadas – Resultado 3

- Atención a los requerimientos de territorio para formulación de proyectos y suscripción de convenios. Estos corresponden al detalle del siguiente cuadro:

Cuadro 8: Convenios suscritos por la Coordinación de Cultura y Turismo.

| N° | DESCRIPCIÓN DEL CONVENIO |
|----|--|
| 1 | “CONVENIO DE COOPERACIÓN INTERINSTITUCIONAL ENTRE EL GOBIERNO PROVINCIAL DEL AZUAY, EL GAD MUNICIPAL DE SANTA ISABEL Y EL GAD PARROQUIAL DE CAÑARIBAMBA PARA FOMENTAR LA ACTIVIDAD TURÍSTICA A TRAVÉS DEL MEJORAMIENTO DE LAS FACILIDADES E INFORMACIÓN TURÍSTICA DEL CANTÓN ENTORNO A LOS ATRACTIVOS TURÍSTICOS CARACHULA EN LA PARROQUIA SAN PABLO DE SHAGLLI Y BOLARRUMI EN LA PARROQUIA SAN SALVADOR DE CAÑARIBAMBA”. |
| 2 | CONVENIO DE COOPERACION INTERINSTITUCIONAL ENTRE EL GOBIERNO PROVINCIAL DEL AZUAY Y EL GOBIERNO AUTONOMO DESCENTRALIZADO MUNICIPAL DE SANTA ISABEL PARA LA IMPRESIÓN Y PUBLICACION DE LA INVESTIGACION “EL VALLE DE YUNGUILLA, PARAISO BIOCLIMATICO DE LA PROVINCIA DEL AZUAY”, ESCRITA POR EL DR. GUSTAVO REINOSO HERMIDA PARA LA PROMOCION, DIFUSION Y REVALORIZACION DE LOS ATRACTIVOS TURISTICOS DEL CANTON SANTA ISABEL”. |
| 3 | “CONVENIO PARA “IMPULSO AL III ENCUENTRO NACIONAL DE HISTORIA DE LA PROVINCIA DEL AZUAY, COMO ESTRATEGIA DE REACTIVACIÓN DEL TURISMO CULTURAL EN LA PROVINCIA, A TRAVÉS DE UN CONVENIO INTERINSTITUCIONAL CON LA UNIVERSIDAD DE CUENCA” |
| 4 | CONVENIO PARA “FOMENTO A LA REACTIVACIÓN ECONÓMICA Y TURÍSTICA A TRAVÉS DE LA ACTIVACIÓN CULTURAL Y PUESTA EN VALOR DEL PATRIMONIO LITERARIO Y SONORO POR MEDIO DE LA EJECUCIÓN DE LA CANTATA: BOLETÍN Y ELEGÍA DE LAS MITAS”. |
| 5 | CONVENIO PARA “APOYO AL DESARROLLO DEL XIV ENCUENTRO SOBRE LITERATURA ECUATORIANA Y LATINOAMERICANA “ALFONSO CARRASCO VINTIMILLA” COMO ESTRATEGÍA PARA LA REACTIVACIÓN DEL TURISMO CULTURAL EN LA PROVINCIA DEL AZUAY, EN CONVENIO CON LA UNIVERSIDAD ESTATAL DE CUENCA”. |
| 6 | CONVENIO PARA “FOMENTO A LA REACTIVACIÓN ECONÓMICA Y TURÍSTICA A TRAVÉS DE LA ACTIVACIÓN CULTURAL, PUESTA EN VALOR Y CREACIÓN DE LAS BANDAS DE PUEBLO EN EL GOBIERNO AUTÓNOMO DESCENTRALIZADO MUNICIPAL DE SEVILLA DE ORO”. |



| | |
|----|--|
| 7 | CONVENIO PARA "FOMENTO A LA REACTIVACIÓN ECONÓMICA Y TURÍSTICA A TRAVÉS DE LA ACTIVACIÓN CULTURAL, PUESTA EN VALOR Y CREACIÓN DE LAS BANDAS DE PUEBLO EN EL GOBIERNO AUTÓNOMO DESCENTRALIZADO MUNICIPAL DE SAN FELIPE DE OÑA". |
| 8 | CONVENIO PARA "FOMENTO A LA REACTIVACIÓN ECONÓMICA Y TURÍSTICA A TRAVÉS DE LA ACTIVACIÓN CULTURAL, PUESTA EN VALOR Y CREACIÓN DE LAS BANDAS DE PUEBLO EN EL GOBIERNO AUTÓNOMO DESCENTRALIZADO MUNICIPAL DE GUALACEO". |
| 9 | CONVENIO PARA "FOMENTO A LA REACTIVACIÓN ECONÓMICA Y TURÍSTICA A TRAVÉS DE LA ACTIVACIÓN CULTURAL, PUESTA EN VALOR Y CREACIÓN DE LAS BANDAS DE PUEBLO EN EL GOBIERNO AUTÓNOMO DESCENTRALIZADO MUNICIPAL DE CHORDELEG" |
| 10 | CONVENIO PARA "FOMENTO A LA REACTIVACIÓN ECONÓMICA Y TURÍSTICA A TRAVÉS DE LA ACTIVACIÓN CULTURAL, PUESTA EN VALOR Y CREACIÓN DE LAS BANDAS DE PUEBLO EN EL GOBIERNO AUTÓNOMO PARROQUIAL DE SAN JUAN". |
| 11 | CONVENIO PARA "FOMENTO A LA REACTIVACIÓN ECONÓMICA Y TURÍSTICA A TRAVÉS DE LA ACTIVACIÓN CULTURAL, PUESTA EN VALOR Y CREACIÓN DE LAS BANDAS DE PUEBLO EN EL GOBIERNO AUTÓNOMO PARROQUIAL DE BAÑOS". |
| 12 | CONVENIO PARA "IMPULSO AL DESARROLLO DE ACTIVIDADES TURÍSTICAS Y CULTURALES DE ARTE EN MERCADOS DE LA PROVINCIA DEL AZUAY". |
| 13 | CONVENIO PARA "IMPULSO A LA REACTIVACIÓN TURÍSTICA Y CULTURAL MEDIANTE EL DESARROLLO DE LA BIENAL DE NARRATIVA ELIÉCER CÁRDENAS ESPINOZA". |
| 14 | CONVENIO PARA "IMPULSO DE ACTIVIDADES TURÍSTICAS MEDIANTE LA ADECUACIÓN DE ESPACIOS EN LA LAGUNA DE CURIQUINGUE DE LA COMUNA CHUNAZANA, CANTÓN NABÓN". |

Fuente: Coordinación de Cultura y Turismo GPA 2022.

Elaborado por: Equipo Técnico – GPA – 2023.

Actividades realizadas – Resultado 4

- Ejecución logística para la reactivación económica con base en la cultura y el patrimonio:
 - ✓ Feria Turística y Productiva "Recorre y Vive el Azuay".
 - ✓ Bienal Nómada.
 - ✓ Festival ruta de las guitarras.
 - ✓ Festival internacional de Cine Cuenca.
 - ✓ Logística encuentro de historia.
 - ✓ Feria CIDAP (Cuenca-Gualaceo).
 - ✓ Estreno del "Boletín Elegía a las mitas" (Cantón Cuenca – Nabón)

Avance financiero

| CODIFICADO FINAL | DEVENGADO | % DE AVANCE |
|------------------|-----------------|-------------|
| USD. 274.382,26 | USD. 247.858,44 | 90,33 |

Fuente: Dirección de Gestión Financiera – GPA 2022.

Elaborado por: Equipo Técnico – GPA – 2023.

Avance físico

| PLANIFICADO (INDICADORES) | EJECUTADO |
|--|---|
| Se atiende el 100 % de los requerimientos institucionales. | AVANCE: 100% Se atendieron los requerimientos institucionales, se atendieron conforme a las especificaciones solicitadas. |

Fuente: Dirección de Gestión Financiera – GPA 2022.

Elaborado por: Equipo Técnico – GPA – 2023.

Principales dificultades

- EL Festival de Cine del Azuay que corresponde al proyecto SYS 202 no se ejecutó como FICA presupuestariamente y se tuvo que esperar a la reforma para poder utilizar esos recursos, lo que retrasó el calendario de ejecución. Posteriormente, se gestionó el Festival Internacional de Cine de Cuenca que se realizó en la Prefectura, con el apoyo logístico de la Coordinación de Cultura y Turismo.
- La ejecución de los Proyectos de la Coordinación de Cultura y Turismo empezó tardíamente por aprobación de proyectos y replanificación recién en mayo del 2022.
- La viabilidad técnica del MINTEL para subir el proceso de desarrollo de software para una aplicación móvil de turismo, se demoró alrededor de 6 meses.
- El proceso de aprobación y validación de los proyectos se extiende en virtud del cumplimiento del reglamento firma de convenio.
- Hace falta equipos tecnológicos como GPS, cámara fotográfica para visitas a territorio y equipos de proyección.
- Limitación de vehículos para asistencia técnica en el sector rural de la Provincia.

122

Registro fotográfico



*Festival de Cine Cuenca
Casa de la Provincia / Octubre, 2022.*



*KILLA RAYMI en la Laguna de Busa
Cantón San Fernando (septiembre, 2022)*



*Concierto Boletín y Elegía de las Mitas
cantón Nabón / Diciembre, 2022.*



4.4. COMPONENTE ADMINISTRATIVO ESTRATÉGICO: FORTALECIMIENTO SOCIAL

4.4.1. DIRECCIÓN DE SECRETARÍA GENERAL

Código: FSA103

123

Objetivo

- Fortalecer la gestión administrativa de la secretaría general para garantizar la prestación de servicios públicos de calidad con calidez y mejorar continuamente los procesos, la gestión estratégica y la aplicación de tecnologías de información y comunicación para optimizar los servicios prestados por el estado en beneficio del Azuay.

Beneficiarios

| HOMBRES | MUJERES | TOTAL |
|---------|---------|---------|
| 337.044 | 375.083 | 712.127 |

Fuente: Dirección de Secretaría General – GPA 2022.

Elaborado por: Equipo Técnico – GPA – 2023.

Resultados alcanzados

1. Elaboración del plan estratégico archivístico.
2. Gestión Administrativa.
3. Gestión de las sesiones ordinarias y extraordinarias del H. Consejo Provincial del Azuay
4. Gestión y ejecución de las resoluciones adoptadas por el H. Consejo Provincial del Azuay.
5. Gestión de las contestaciones de los requerimientos de la población entregados desde la Máxima Autoridad.
6. Elaboración de la Normativa Legal interna para el manejo adecuado de los archivos del Gobierno Provincial del Azuay.

Actividades realizadas – Resultado 1

- Elaboración del plan estratégico archivístico.
- Mantenimiento del archivo central conforme la norma técnica y a la normativa vigente y dar acceso a los ciudadanos para ubicar información necesaria.

Actividades realizadas – Resultado 2

- Gestión Administrativa. Recepción de todo oficio dirigido a la máxima autoridad, así como la entrega de respuesta oportunamente.



Actividades realizadas – Resultado 3

- Gestión de las sesiones ordinarias y extraordinarias del H. Consejo Provincial del Azuay:
 - o Convocación a sesión a los miembros del Honorable Consejo Provincial de Azuay.
 - o Convocación a la sesión a los Miembros de las comisiones del Consejo Provincial del Azuay
 - o Elaboración de las actas con celeridad a fin de que sean aprobadas en la sesión siguiente.

124

Actividades realizadas – Resultado 4

- Gestión y ejecución de las resoluciones adoptadas por el H. Consejo Provincial del Azuay.

Avance financiero

| CODIFICADO FINAL | DEVENGADO | % DE AVANCE |
|------------------|----------------|-------------|
| USD 399.287,94 | USD 361.725,96 | 90,59 |

Fuente: Dirección de Gestión Financiera – GPA 2022.

Elaborado por: Equipo Técnico – GPA – 2023.

Avance físico

| PLANIFICADO (INDICADORES) | EJECUTADO |
|---|---|
| 27 sesiones ordinarias 36 sesiones extraordinarias 63 actas elaboradas 1 diagnóstico integral archivístico implementado Informes y respuestas a los requerimientos internos y externos. | AVANCE: 96% Se cumple a cabalidad con la planificación de la Dirección. |

Fuente: Dirección de Gestión Financiera – GPA 2022.

Elaborado por: Equipo Técnico – GPA – 2023.

Principales dificultades

- Las dificultades afrontadas en la Dirección de Secretaría General, es que por parte de las direcciones del Gobierno Provincial del Azuay no se entrega la información a tiempo para poder realizar las convocatorias dentro del plazo establecido en el COOTAD.
- Por otra parte, no contar con un proveedor de copias las 24 horas del día para poder disponer de los documentos oportunamente para las convocatorias.



4.4.2. DIRECCIÓN DE SINDICATURA

4.4.2.1. Asesoría y patrocinio jurídico especializado para el gobierno provincial del Azuay.

Código: FSA104

125

Objetivo

- Disponer permanentemente de asesoría y patrocinio jurídico especializado y oportuno para los procesos legales en los que el Gobierno Provincial del Azuay se pueda ver involucrado, en todas las áreas del derecho.

Beneficiarios.

| HOMBRES | MUJERES | TOTAL |
|---------|---------|--------|
| 32.600 | 5.570 | 78.170 |

Fuente: Dirección de Sindicatura – GPA 2022.

Elaborado por: Equipo Técnico – GPA – 2023.

Resultados alcanzados

Dentro de los resultados alcanzados en el año 2022 desde la Dirección de Sindicatura, se pueden mencionar:

- Elaboración de Contratos de Personal, Comodatos, Convenios y Contratación Pública.
- Adquisición del servicio de consulta de base de datos jurídicos en línea.
- Emisión de criterios jurídicos.
- Contratación de Profesionales en Derecho, honorarios de peritos.
- Protocolización y registro de escrituras públicas.

Actividades realizadas – Resultado 1

- 43 Contratos de comodato.
- 319 Convenios – Concurrencia y Cooperación.
- 18 Contratos modificatorios.
- 207 Contratos de trabajo – LOSEP y Código de Trabajo.
- 79 Contratos de Contratación Pública.
- 123 Adendas de convenios.
- 142 Adendas de contratos de trabajo.
- 1 Servicio de consulta de base de datos jurídicos en línea.
- 1 Contratación de Profesionales en Derecho.
- 1 Pago de honorarios a perito.
- 2 Protocolización de escrituras públicas por crédito en Bancos.
- 2 Registro de escrituras en el Registro Mercantil.
- Acompañamiento y asesoría jurídica a las diferentes direcciones del GPA.
- Defensa del Gobierno Provincial del Azuay en las diferentes audiencias por demandas.

- Elaboración de Resoluciones Administrativas.

Avance financiero

| CODIFICADO INICIAL | DEVENGADO | % DE AVANCE |
|--------------------|-----------------|-------------|
| USD. 230.893,47 | USD. 223.775,44 | 96,92 |

Fuente: Dirección de Gestión Financiera – GPA 2022.

Elaborado por: Equipo Técnico – GPA – 2023.

126

Avance físico

| PLANIFICADO (INDICADORES) | EJECUTADO |
|---|--|
| Se atiende el 93 % de los requerimientos institucionales. | AVANCE: 96% Cumplimiento de los indicadores conforme a las especificaciones emitidas por las áreas requirentes en apego al cumplimiento de Normas, Leyes y Reglamentos vigentes. |

Fuente: Dirección de Gestión Financiera – GPA 2022.

Elaborado por: Equipo Técnico – GPA – 2023.

Principales dificultades

- Insuficientes equipos informáticos nuevos, que permitan el normal desarrollo de las actividades en las plataformas institucionales.
- Escasa socialización a todo el personal del Gobierno Provincial del Azuay de los flujos de procesos internos.
- Movilización vehicular limitada para diligencias de la Dirección.
- Limitación de búsqueda de información en trámites internos/externos para atención a los usuarios, en el caso de que no se tenga asignada una tarea dentro del trámite.

Registro Fotográfico



Asesoría de proyectos a comunidades para mantenimiento vial.



Participación en rueda de prensa junto a la Sra. Prefecta por resoluciones a la Empresa Asfaltar E.P



Acompañamiento a la Sra. Prefecta y comunidad de Ponce Enríquez en audiencia por acción de protección.



4.4.3. COORDINACIÓN DE COOPERACIÓN INTERNACIONAL

4.4.3.1. Gestión de la Cooperación Nacional y Local

Código: FSA114

128

Objetivo:

- Fortalecer relaciones de cooperación nacional e internacional para la captación de recursos económicos para actividades productivas.

Beneficiarios.

| HOMBRES | MUJERES | TOTAL |
|---------|---------|---------|
| 337.044 | 375.083 | 712.127 |

Fuente: Dirección de Cooperación Nacional y Local – GPA 2022.

Elaborado por: Equipo Técnico – GPA – 2023.

Resultados alcanzados

1. USD. 2.934.074,58 gestionados en fondos concursables no reembolsables.
2. USD. 756.635,32 obtenidos de fondos concursables no reembolsables.
3. 20 voluntarios senior y junior de varias nacionalidades gestionados para 2023.
4. 12 asesorías entorno a consulados y embajadas.
5. 30 relacionamientos con organismos internacionales y nacionales con representación local.
6. 2 encuentros de cooperación internacional con impacto local para el territorio azuayo.
7. Banco de 12 proyectos presentados a organismos nacionales e internacionales entorno a las competencias del GPA.
8. 8 convenios gestionados.
9. 2 premios de buenas prácticas a nivel nacional.
10. 1 intercambio de conocimientos a nivel internacional.
11. 120 funcionarios y profesionales capacitados en cooperación internacional.
12. 12 boletines de cooperación internacional difundidos a los GAD.

Actividades realizadas

- Se gestionó con actores de la cooperación nacional e internacionacional la consecución de recursos económicos y técnicos para proyectos del Gobierno Provincial del Azuay (GPA).

Recursos económicos: Se gestionó el monto de USD. 2'934.074,58 no reembolsables de los cuales se obtuvieron USD 756.635,32, de esta cantidad los USD. 356.961,99 serán adjudicados en el primer trimestre 2023, de acuerdo del siguiente cuadro:



Cuadro 9: Recursos económicos gestionados y obtenidos – por componente PDOT, desde la coordinación de Cooperación Internacional.

| COMPONENTE PDOT | ORGANISMO | DETALLE | MONTO |
|------------------------|---|---|---------------------|
| POLÍTICO INSTITUCIONAL | Donaciones de actores locales y ciudadanos | Refrigerios para la realización de la colonia vacacional del proyecto FSA114 Salud y Seguridad Ocupacional | \$135,90 |
| SOCIOCULTURAL | Fondo de Población de las Naciones Unidas (UNFPA) | Becas: Curso de anticoncepción | \$1.500,00 |
| ECONÓMICO PRODUCTIVO | Amigos de las Américas | Fomento de actividades agro-productivas | \$500,00 |
| ECONÓMICO PRODUCTIVO | Organización Internacional para las Migraciones. | Capacitaciones con el aval de la UDA en: derivados de conserva, procesamiento de cárnicos, mantenimiento automotriz | \$2.795,43 |
| | OIM – ONU MIGRACIÓN | | |
| BIOFÍSICO | Autoridad Binacional del Lago Titicaca (ALT) y Global Nature Fund (GNF) | Participación en la 16va Conferencia Internacional sobre lagos y humedales "Living Lakes" | \$504,00 |
| ECONÓMICO PRODUCTIVO | Fondo de Investigación de Agrobiodiversidad, Semillas y Agricultura Sustentable (FIASA) | Se gestionaron fondos para el proyecto "Recuperación del sistema tradicional de cultivo de cacao, en la zona baja de Molleturo, comunidad de Putucay y Jesús del Gran Poder del cantón Cuenca, provincia del Azuay. | \$396.200,00 |
| BIOFÍSICO | Fondo de Investigación de Agrobiodiversidad, Semillas y Agricultura Sustentable (FIASA) | Se gestionaron fondos para el proyecto "Centro de bioconocimiento para la conservación y producción in-situ y ex-situ de la biodiversidad vegetal en la | \$352.999,99 |
| | | provincia del Azuay" | |
| SOCIOCULTURAL | Donaciones | Pase del niño viajero | \$2.000,00 |
| SUMAN | | | \$756.635,32 |

Fuente: Coordinación de Cooperación Internacional GPA 2022.

Elaborado por: Equipo Técnico – GPA – 2023.

Recursos técnicos: Para la transferencia de conocimientos o experiencias de otros países y de organizaciones multilaterales se gestionó cooperación técnica de: Japón, Corea del Sur, Canadá y voluntarios de Estados Unidos, quienes colaborarán en las áreas de Desarrollo Productivo, Turismo y Cultura, Género, Planificación, Seguridad Ocupacional, Cooperación Internacional y las empresas mixtas de AgroAzuay y LactAzuay. Siendo un total de 20 voluntarios *senior* y *junior* de varias nacionalidades que se sumarán al GPA en el 2023. Para el 2022 se contó con la primera voluntaria de Estados Unidos.

- La creación de espacios de articulación multinivel y multiactor permitió promover la cooperación descentralizada en el territorio azuayo, fortaleciendo las capacidades institucionales. Para esto, se establecieron asesorías que permitieron fortalecer las relaciones con actores de cooperación Nacional e Internacional:
 - o Se brindó 12 asesorías en torno a visitas protocolarias realizadas y por parte de los consulados y embajadas de: Unión Europea, República Dominicana, Chile, Argentina, Japón, Costa Rica, El Salvador, Honduras, Guatemala, Perú, Taiwan (Oficina Comercial de Taipei), de acuerdo al **Anexo N° 8**



- ✓ Se canalizó el relacionamiento con 30 organismos internacionales y nacionales con representación local: Programa Mundial de Alimentos (PMA), Organización de las Naciones Unidas para la Alimentación y la Agricultura (FAO), Fondo Ítalo Ecuatoriano para el Desarrollo Sostenible (FIEDS), Fondo Andaluz de Municipios para la Solidaridad (FAMSI), Agencia Española de Cooperación Internacional para el Desarrollo (AECID), ChildFund International, UNICEF, Korea International Cooperation Agency (KOICA), Agencia Japonesa de Cooperación Internacional (JICA), Centro Agronómico Tropical de Investigación y Enseñanza (CATIE), Corporación de Manejo Forestal Sustentable (COMAFORS), Govern de Catalunya, HIAS, Fondo Mundial para la Naturaleza (WWF), CARE, UNESCO, CIDAP, Cámara de Comercio Shanghai, El Sistema de investigación sobre la problemática agraria en Ecuador (SIPAE), Instituto de Ingenieros y Electrónicos, Programa de las Naciones Unidas para el Desarrollo (PNUD), Red Ecuatoriana de Cooperación Internacional y Desarrollo (RECID), Onu Mujeres, Heifer Internacional, Banco de Desarrollo de América Latina (CAF), Agencia de los Estados Unidos para el Desarrollo Internacional (USAID), Conservación y Desarrollo (C&D), Universidad Politécnica Salesiana (UPS), Instituto Nacional de Investigaciones Agropecuarias (INIAP), Unión Internacional para la Conservación de la Naturaleza (IUCN).
- ✓ Se ejecutaron 2 encuentros de cooperación internacional con impacto local para el territorio azuayo, detallados en el cuadro adjunto.

Cuadro 10: Actores de los eventos de Cooperación Internacional

| ENCUENTRO | ACTORES INVOLUCRADOS |
|--------------------------------|--|
| Bicentenario de Centroamérica | Embajadas de Costa Rica, Honduras, Guatemala y el Salvador, GAD Sígsig y Gobierno Provincial del Azuay |
| Junta Ejecutiva de ONU Mujeres | Representantes de países como Bangladesh, Estados Unidos, Argentina, Irlanda, Ucrania y Sierra Leona. |

Fuente: Coordinación de Cooperación Internacional GPA 2022.

Elaborado por: Equipo Técnico – GPA – 2023.

- ✓ Se contó con un banco de 12 proyectos en torno a las competencias del GPA que se presentaron a organismos nacionales e internacionales, de acuerdo al **Anexo N°9**
- ✓ Se suscribieron cartas de intención, 2 cartas de intención, 2 convenios: HIAS y Amigos de las Américas, están por suscribirse 5 convenios al 2023 con las organizaciones CIDAP, Unesco, WWF, Care, UPS y Conservación & Desarrollo, siendo un total de 8 convenios gestionados con organismos nacionales e internacionales descritos en el cuadro siguiente:

Cuadro 11: Convenios Gestionados

| COMPONENTE PDOT | ORGANIZACIÓN |
|------------------------|---|
| SOCIOCULTURAL | HIAS |
| POLÍTICO INSTITUCIONAL | Amigos de las Américas |
| ECONÓMICO PRODUCTIVO | CIDAP - Centro Interamericanos de Artes Populares |
| GESTIÓN AMBIENTAL | WWF - World Wildlife Fund |
| SOCIOCULTURAL | CARE Confederación Internacional |



| | |
|------------------------|--|
| POLÍTICO INSTITUCIONAL | UPS – Universidad Politécnica Salesiana |
| ECONÓMICO PRODUCTIVO | C&D - Conservación y Desarrollo |
| SOCIOCULTURAL | UNESCO - Organización de las Naciones Unidas para la Educación, la Ciencia y la Cultura. |

Fuente: Coordinación de Cooperación Internacional GPA 2022.

Elaborado por: Equipo Técnico – GPA – 2023.

- ✓ Se realizó nueve (9) postulaciones, que se detallan en el cuadro siguiente, de buenas prácticas de los cuales se obtuvo 2 reconocimientos en las áreas de género y gestión ambiental. Así también, se asistió a 1 intercambio internacional en materia de gestión ambiental en la conferencia de Living Lakes.

131

Cuadro 12: Postulaciones a reconocimientos de Buenas Prácticas

| ORGANIZACIÓN | PROYECTO | ÁREA | RECONOCIMIENTO |
|-----------------------|---|-------------------------|----------------|
| OIDP | “Presupuesto Participativos” | PARTICIPACIÓN CIUDADANA | NO |
| OIDP | “Proceso Participativo para la Revisión del “Acuerdo Amistoso” limítrofe entre las provincias de Guayas y Azuay, Parroquia Molleturo” | DESPACHO | NO |
| ORUFOGAR | “Hacia la eliminación de la violencia contra las mujeres en el sector rural y comunidades de equidad” | GÉNERO | NO |
| ORUFOGAR | “Comunidades de equidad: tejiendo redes, tejiendo autocuidado, tejiendo sueños” | Género | NO |
| LÍDERES GOBERNAR PARA | Campaña de prevención de incendios forestales “Bosque eres Azuay” | GESTIÓN AMBIENTAL | NO |
| LÍDERES GOBERNAR PARA | Restauración ambiental y mantenimiento de los humedales de Busa, San Martín y Zhogra, para su sostenibilidad y conservación, en los cantones de San Fernando y Girón de la provincia del Azuay. | GESTIÓN AMBIENTAL | SI |
| LÍDERES GOBERNAR PARA | Dinamización e impulso de los productores de plantas medicinales de la comunidad La Paz, de la parroquia, Las Nieves, cantón Nabón. | DESARROLLO PRODUCTIVO | NO |
| LÍDERES GOBERNAR PARA | PMT- 103 – Presupuestos Participativos. | PARTICIPACIÓN CIUDADANA | NO |
| LÍDERES GOBERNAR PARA | Alimentación soberana para la nutrición infantil y el derecho a la autonomía económica de las mujeres campesinas. | GESTIÓN AMBIENTAL | SI |

Fuente: Coordinación de Cooperación Internacional GPA 2022.

Elaborado por: Equipo Técnico – GPA – 2023.

Se ejecutó los eventos de UNIR Open Class - Proyección de agendas nacionales y los ODS, y el seminario taller Elaboración de proyectos de Cooperación Internacional, obteniendo como resultado a 120 funcionarios públicos y profesionales y, estudiantes capacitados entorno a la competencia de Cooperación Internacional.

- ✓ Se elaboró y difundió un total de 12 boletines de cooperación internacional con contenido de oportunidades en cuanto a consecución de recursos económicos, técnicos y becas.
- ✓ Se realizó la asesoría, coordinación y acompañamiento protocolario a cinco (5) eventos interdepartamentales del GPA, tales como asambleas ciudadanas, eventos culturales-turísticos, provincialización.

Avance financiero.

| CODIFICADO FINAL | DEVENGADO | % DE AVANCE |
|------------------|-----------------|-------------|
| USD. 138.230,69 | USD. 120.858,44 | 87,43 |

Fuente: Dirección de Gestión Financiera – GPA 2022.

Elaborado por: Equipo Técnico – GPA – 2023.

Avance físico

| PLANIFICADO (INDICADORES) | EJECUTADO |
|--|--|
| Se atiende el 100 % de los requerimientos institucionales. | <p>AVANCE: 100%</p> <p>Se sobrepasó el 100 % de los indicadores planificados, alcanzando un ejecutado físico de 139,13%</p> |

Fuente: Dirección de Gestión Financiera – GPA 2022.

Elaborado por: Equipo Técnico – GPA – 2023.

Principales dificultades

- La Coordinación de Cooperación Internacional no contó con un Coordinador/a el primer semestre del año 2022 lo que dificultó la ejecución POA en los primeros 6 meses.

Registro fotográfico



Junta ejecutiva de ONU Mujeres⁴

⁴ La reunión de trabajo mantenida entre Gobierno Provincial del Azuay y la delegación internacional de la Junta Ejecutiva de ONU Mujeres. Con el fin de trabajar conjuntamente para impulsar acciones con ONU Mujeres en el marco del proyecto Casas de Acogida durante el año 2023.



Visita embajador de la Unión Europea⁵



Seminario-taller de Elaboración de Proyectos de Cooperación Internacional⁶

⁵ El Sr. Embajador de la Unión Europea reconoció el trabajo realizado por el Gobierno Provincial del Azuay desde el año 2021 para promover la cooperación internacional descentralizada en el territorio, fortaleciendo la acción de los GAD Municipales y Parroquiales a través de eventos y asistencia técnica a los GAD para la generación de sus propios procesos de cooperación internacional.

⁶ Se dialogó, compartió y socializó el proceso de construcción de proyectos y acciones relacionadas, para la implementación y/o presentación a la cooperación nacional e internacional, que permita el fortalecimiento de la gestión de la competencia en los GAD.



4.4.4. DIRECCIÓN DE COMUNICACIÓN SOCIAL

4.4.4.1. Comunicación Institucional y Territorial

Código: FSA113

134

Objetivo

- Formular, coordinar y ejecutar estrategias de comunicación social del Gobierno Provincial del Azuay, para servir de vínculo de información entre el GPA y los habitantes de la Provincia del Azuay, que permitan difundir la gestión del Gobierno Provincial del Azuay con el fin de posicionar la imagen institucional a nivel de la provincia del Azuay.

Beneficiarios.

| HOMBRES | MUJERES | TOTAL |
|---------|---------|---------|
| 337.044 | 375.083 | 712.137 |

Fuente: Dirección de Comunicación Social – GPA 2022.

Elaborado por: Equipo Técnico – GPA – 2023.

Resultados alcanzados

1. Se logró en 99,50 % la difusión de la gestión del Gobierno Provincial del Azuay en medios tradicionales y a través de las redes sociales institucionales del GPA en el 2022.
2. Se logró producir y ejecutar el 95 % de los eventos institucionales programados por el Gobierno Provincial del Azuay durante el 2022, únicamente un evento fue postergado y realizado el 20 de enero del 2023 (Encuentro de los Césares por motivo de agenda de la Universidad de Cuenca, coorganizador de dicha actividad).
3. Se logró diseñar e imprimir en un 93 % el material de difusión de la imagen corporativa y las actividades del Gobierno Provincial del Azuay de acuerdo a los requerimientos de las direcciones y coordinaciones en el transcurso del 2022.
4. No se logró realizar la compra de los equipos por lo que en la reforma presupuestaria de Octubre se devuelve este rubro y la actividad contempla un 0 % de ejecución.

Actividades realizadas – Resultado 1

- Ciento sesenta y cuatro (164) boletines elaborados, difundidos a los medios de comunicación y subidos a la página web del Gobierno Provincial del Azuay de enero a diciembre del 2022.
- Dieciocho (18) ruedas de prensa convocadas y realizadas para dar a conocer eventos destacados realizados por el Gobierno Provincial del Azuay durante el 2022.
- Difusión y publicación de actividades del Gobierno Provincial del Azuay a través de las redes sociales institucionales:
 - ✓ Twitter: 3.251 publicaciones.
 - ✓ Facebook: 1.731 publicaciones.
 - ✓ Instagram: 944 publicaciones.



- ✓ Tik Tok: 220 publicaciones.
- Producción, edición y publicación de ciento cuarenta y ocho (148) videos institucionales para dar a conocer las acciones que desarrollo el Gobierno Provincial del Azuay difundidos a través de la redes sociales institucionales y a los medios de comunicación social.
- Producción y locución de 77 cuñas para perifoneo de los eventos realizados por las direcciones del Gobierno Provincial del Azuay.
- Realización de 237 coberturas de recorridos, inspecciones, eventos, etc, durante el 2022.
- Producción de 12 videos del segmento flash noticioso que resume las actividades semanales realizadas por el Gobierno Provincial del Azuay, difundido por redes sociales institucionales.
- Redacción de 12 resúmenes semanales difundidos cada semana a los medios de comunicación social de la Provincia.
- Generación de 20 agendas de medios para voceros institucionales durante el 2022.
- Actualización permanente de la sección de noticias de la página web institucional.
- Monitoreo permanente de medios de comunicación y envío de respuesta ante las inquietudes enviadas a través de los medios de comunicación.
- Carga y revisión de información de la LOTAIP de manera mensual en la página web institucional.

135

Actividades realizadas – Resultado 2

- Producción y ejecución de 84 eventos en coordinación con las diferentes direcciones y coordinaciones para difundir la gestión del Gobierno Provincial del Azuay, de acuerdo al **Anexo N° 10**.

Actividades realizadas – Resultado 3

- Se realizaron 1.200 diseños (invitaciones, post, portadas, roll ups, letreros, caballetes, certificados, carnets, recetarios, formularios, tarjetas de identificación, tickets, señalética, etc.) requeridos por las diferentes Direcciones y Coordinaciones del Gobierno Provincial del Azuay.
- Se diseñaron e imprimieron 127 acuerdos de felicitación y actas de compromiso que fueron entregados en actos oficiales.
- Diseño y difusión en redes sociales y página web institucional de 7 Boletines de la coordinación de Cooperación Internacional del Gobierno Provincial del Azuay.
- Se crearon 7 líneas gráficas para proyectos del Gobierno Provincial del Azuay.
- Diseño 7 afiches institucionales.
- Diseño e impresión de 3.200 tickets.
- Diseño y difusión interna de 127 mailing de las diferentes direcciones y coordinaciones del Gobierno Provincial del Azuay.
- Creación del logotipo y la línea gráfica de la página web “Artesanías del Azuay”, (50 mesas de trabajo)
- Diseño de 13 afiches de acuerdo a requerimientos de las diferentes direcciones y coordinaciones del Gobierno Provincial del Azuay.



- Diseño de 8 trípticos informativos requeridos por las direcciones y coordinaciones de Gobierno Provincial del Azuay.
- Diseño y diagramación del Reglamento de Higiene y Seguridad del Gobierno Provincial del Azuay.
- Diseño y Diagramación del Protocolo de prevención y casos de discriminación, acoso laboral y toda forma de violencia de género en las relaciones laborales.
- Diseño, diagramación e impresión de 21 ejemplares de la Gaceta Institucional.
- Impresión de 2.500 invitaciones a diversos eventos realizados el Gobierno Provincial del Azuay a lo largo del 2022.
- Impresión de 40 registros, 50 folletos informativos, 4 normas de uso, 2 manuales de uso, 55 diarios de lactancia y un letrero de Sintra para los lactarios institucionales solicitados por la dirección de Equidad y Género.
- Impresión de 90 permisos de atención médica, 60 solicitudes de exámenes, doscientos 260 recetas, 300 trípticos informativos de prevención del VIH, 84 certificados, 60 identificaciones, solicitados por la coordinación de Salud y Seguridad Institucional.
- Impresión de 220 afiches de eventos realizados por el GPA durante el 2022.
- Impresión de 28 agendas de medios.

136

Avance financiero.

| CODIFICADO INICIAL | DEVENGADO | % DE AVANCE |
|--------------------|-----------------|-------------|
| USD. 556.447,61 | USD. 455.286,00 | 84,82 |

Fuente: Dirección de Gestión Financiera – GPA 2022.

Elaborado por: Equipo Técnico – GPA – 2023.

Avance físico

| PLANIFICADO (INDICADORES) | EJECUTADO |
|---|---|
| Difusión del 50 % de la gestión del Gobierno Provincial del Azuay en medios tradicionales y alternativos de la provincia en el 2022. | AVANCE: 96% El 104 % de la gestión del GPA se ha difundido a nivel de redes sociales institucionales y medios de comunicación a través de ruedas de prensa y boletines. |
| Producir y ejecutar 50 % de eventos institucionales a lo largo del 2022. | Se superó al 109 % de los eventos solicitados por las direcciones y coordinaciones del Gobierno Provincial del Azuay. |
| Imprimir el 60 % del material POP para la difusión de la imagen corporativa de Gobierno Provincial del Azuay en el transcurso del 2022. | Se ha impreso el material requerido por las direcciones y coordinaciones del Gobierno Provincial del Azuay. |
| Adquisición de equipos de comunicación. | Se elimina esta actividad en la segunda reforma presupuestaria del Gobierno Provincial del |

| | |
|--|--|
| | Azuay en Octubre de 2022, debido a la duración del proceso en el SERCOP y a los periodos de entrega de los equipos quedando en 0 % la actividad. |
|--|--|

Fuente: Dirección de Gestión Financiera – GPA 2022.

Elaborado por: Equipo Técnico – GPA – 2023.

137

Principales dificultades.

- No se pudo lanzar los procesos de difusión e impresos desde agosto del 2022 debido a las restricciones contempladas en el artículo 207 de la Ley Orgánica Electoral y de Organizaciones Políticas de la República del Ecuador, Código de la Democracia donde se dispone que desde la convocatoria a elecciones y durante la campaña electoral todas las instituciones públicas están prohibidas de difundir publicidad a través de radio, televisión, medios digitales, vallas publicitarias, prensa escrita u otros medios impresos, salvo las excepciones previstas en la ley.
- Cambios constantes en el reglamento de compras públicas dadas entre julio a noviembre del 2022.
- No se dispone de licencias para utilizar programas de diseño ADOBE.
- Hace falta equipos para cobertura, computadoras MAC para diseño, cabina de producción.

Registro fotográfico



Ruedas de prensa. Lanzamiento de la campaña de prevención de incendios forestales: "Bosque eres Azuay"
Casa de la Provincia - 19/07/2022

Para ver publicaciones en redes sociales:

<https://instagram.com/azuayprefectura?igshid=NDk5N2NlZjQ=>

<https://twitter.com/AzuayPrefectura?t=kx1iRIKnUv1fibTKehQitQ&s=08>

<https://www.facebook.com/PrefecturaAzuay?mibextid=ZbWKwL>

https://www.tiktok.com/@prefecturaazuay?_t=8YywdKS0Nbq&_r=1

Página web: <https://www.azuay.gob.ec/>



*Asamblea Provincial ampliada para conocimiento y aprobación de las prioridades de inversión del año fiscal 2023.
Talleres del GPA (27/10/2022)*



*Diseño. Killa Raymi Cantón San Fernando,
Laguna de Busa. - 21/09/2022*



4.4.5. DIRECCIÓN DE FISCALIZACIÓN

4.4.5.1. Fiscalización

Código: FSA118

Objetivo

- Asegurar la correcta ejecución de los proyectos, mediante el seguimiento y control, del avance físico y financiero.

Beneficiarios.

| HOMBRES | MUJERES | TOTAL |
|---------|---------|-------|
| 502 | 205 | 707 |

Fuente: Dirección de Fiscalización – GPA 2022.

Elaborado por: Equipo Técnico – GPA – 2023.

Resultados alcanzados

1. Se ha fiscalizado los contratos de obras que ejecuta la Empresa Pública de Áridos y Asfaltos, ASFALTAR – EP.
2. Se realizó trabajo de fiscalización y mejoramiento de la vía Quingeo – Y De Cumbe.
3. Se fiscalizó la construcción del puente COSACOPTÉ.

En el **Anexo N° 11** se describe el detalle de los proyectos realizados.

Actividades realizadas – Resultado 1

- Fiscalización de trabajos de mejoramiento vial a nivel de carpeta asfáltica y Doble Tratamiento Superficial Bituminoso, en una longitud de 84,70 km de los contratos de obras que ejecuta la Empresa Pública de Áridos y Asfaltos, ASFALTAR EP.
- Fiscalización de proyectos de mejoramiento vial bajo la modalidad de delegación, con la Empresa Pública de Áridos y Asfaltos, ASFALTAR EP, en una longitud de 5,08 km.

Actividades realizadas – Resultado 2

Estado de la actividad: EN EJECUCIÓN

- Se ha cumplido con las funciones como área requirente y administración del contrato 50-2022, con código LCC-GPA-001-2022, cuyo objeto es “SERVICIOS DE CONSULTORÍA PARA LA FISCALIZACIÓN DE LOS TRABAJOS DE MEJORAMIENTO A NIVEL DE CARPETA ASFÁLTICA DE LA VÍA QUINGEO - “Y” DE CUMBE DESDE LAS ABS. 0+000 HASTA 7+260, DEL CANTÓN CUENCA, PROVINCIA DEL AZUAY”, a cargo del consultor, el Ing. Civ. Carlos Manuel Lituma Vintimilla.
- Se ha cumplido con las funciones como administración del contrato 44-2022, con código LCC-GPA-001-2022, cuyo objeto es “MEJORAMIENTO A NIVEL DE CARPETA ASFÁLTICA DE LA VÍA QUINGEO - “Y” DE CUMBE, DESDE LA ABSCISA 0+000 HASTA LA



7+260, DEL CANTÓN CUENCA, PROVINCIA DEL AZUAY”, a cargo del contratista CONSORCIO VIAL YAHWEH, representado por el Ing. Civ. Oswaldo Pesántez.

Actividades realizadas – Resultado 3

Estado de la actividad: EN EJECUCIÓN

- Se ha cumplido con las funciones como área requirente y administración del contrato 29-2022, con código RFPAC-GPA-028-2022, cuyo objeto es “SERVICIO DE CONSULTORÍA PARA LA FISCALIZACIÓN DE LA CONSTRUCCIÓN DEL PUENTE COSACOPTÉ EN LA PARROQUIA SAN JUAN, CANTÓN GUALACEO, PROVINCIA DEL AZUAY”, a cargo del consultor, el Ing. Rubén Darío Martínez Andrade.
- Se ha cumplido con las funciones como administración del contrato 59-2022, con código LCC-GPA-001-2022, cuyo objeto es “CONSTRUCCIÓN DEL PUENTE COSACOPTÉ SOBRE EL RÍO SANTA BÁRBARA, EN LA PARROQUIA SAN JUAN, CANTÓN GUALACEO, PROVINCIA DEL AZUAY”, a cargo del contratista CONSORCIO AUSTRAL COSACOPTÉ, representado por el Ing. Marcelo Santiago Tamayo Mora.

140

Avance financiero.

| CODIFICADO FINAL | DEVENGADO | % DE AVANCE |
|------------------|-----------------|-------------|
| USD. 421.911,96 | USD. 246.116,89 | 58,33 |

Fuente: Dirección de Gestión Financiera – GPA 2022.

Elaborado por: Equipo Técnico – GPA – 2023.

Avance físico

| PLANIFICADO (INDICADORES) | EJECUTADO |
|---|--|
| Fiscalización de proyectos ejecutados por Administración Directa. | AVANCE: 96% Se han supervisado 6 proyectos viales que se ejecutan mediante contrato con la empresa ASFALTAR EP, en un 95%. |
| Fiscalización de proyectos ejecutados por contratación. | Se han supervisado en calidad de administradores en un 14,58% la ejecución de dos obras contratadas: “MEJORAMIENTO A NIVEL DE CARPETA ASFÁLTICA DE LA VÍA QUINGEO - “Y” DE CUMBE, DESDE LA ABSCISA 0+000 HASTA LA 7+260, DEL CANTÓN CUENCA, PROVINCIA DEL AZUAY”. “CONSTRUCCIÓN DEL PUENTE COSACOPTÉ SOBRE EL RÍO SANTA BÁRBARA, EN LA PARROQUIA SAN JUAN, CANTÓN GUALACEO, PROVINCIA DEL AZUAY”. |

Fuente: Dirección de Gestión Financiera – GPA 2022.

Elaborado por: Equipo Técnico – GPA – 2023

Principales dificultades

- El dinero certificado para el pago de los contratos del mejoramiento de la vía “Y” de Quingeo – Cumbe y para la construcción del puente Cosacopte, depende del despacho por el Banco de Desarrollo del Ecuador B.P. (BDE).

Registro fotográfico

141



Mejoramiento a nivel de carpeta asfáltica de la vía Quingeo - “Y” De Cumbe, desde la abscisa 0+000 hasta la 7+260, del cantón Cuenca.



Provisión, tendido, mezclado, sellado de Sub base de la vía Quingeo - “Y” De Cumbe del cantón Cuenca



4.4.5.2. Redistribución equitativa social delegada de la competencia vial rural

Código: SYS406

Objetivo

- Delegar y articular la gestión vial provincial con los Gobiernos Autónomos Descentralizados Parroquiales mediante el seguimiento y control para la correcta ejecución de los proyectos viales.

142

Beneficiarios.

| HOMBRES | MUJERES | TOTAL |
|---------|---------|--------|
| 17.646 | 20.218 | 37.864 |

Fuente: Dirección de Fiscalización – GPA 2022.

Elaborado por: Equipo Técnico – GPA – 2023.

Resultados alcanzados

1. Se ha fiscalizado la utilización de los recursos.
2. Se transfirieron los recursos por mantenimiento vial delegado a los sesenta y un (61) Gobiernos Autónomos Descentralizados Parroquiales Rurales.
3. Se realizó la liquidación de la utilización de los recursos entregados.

Actividades realizadas – Resultado 1

- Se ha realizado el seguimiento de utilización de recursos de cincuenta y nueve (59) convenios suscritos con diferentes GAD Parroquiales del Azuay por concepto de Mantenimiento Vial Delegado año 2021, los cuales se ejecutaron en el año 2022, con una longitud ejecutada de 544,74 km.

Actividades realizadas – Resultado 2

- Se ha entregado en el año 2022 la asignación por concepto de: Mantenimiento Vial Delegado año 2021 a 59 GAD Parroquiales y; Mantenimiento Vial Delegado año 2022 a 14 GAD Parroquiales.

Actividades realizadas – Resultado 3

- Se ha cumplido con la justificación de utilización de los recursos entregados por concepto del Mantenimiento Vial Delegación año 2021 con 32 convenios cerrados en el año 2022.

Avance financiero.

| CODIFICADO FINAL | DEVENGADO | % DE AVANCE |
|-------------------|-------------------|-------------|
| USD. 3.468.068,13 | USD. 3.436.343,01 | 99,09 |

Fuente: Dirección de Gestión Financiera – GPA 2022.

Elaborado por: Equipo Técnico – GPA – 2023.

Avance físico

| PLANIFICADO (INDICADORES) | | | | EJECUTADO |
|--------------------------------|---|---|------|--|
| | | | | AVANCE: 98.10% |
| Proyectos Parroquiales. | fiscalizados | a | GADs | Se fiscalizan 59 convenios en el año 2022 por concepto del Mantenimiento Vial Delegado (MVD) 2021. |
| Recursos Parroquiales. | transferidos | a | GADs | Se transfiere el 76% de los recursos del Mantenimiento Vial Delegado (MVD) 2021 a 59 GAD y, los recursos del MVD 2022 a 14 GAD |
| Proyectos Delegado liquidados. | de Mantenimiento Vial a GADs Parroquiales | | | Se justifica el 53% de la utilización de recursos (liquidación) con 32 convenios del Mantenimiento Vial Delegado (MVD) 2021. |

143

Fuente: Dirección de Gestión Financiera – GPA 2022.

Elaborado por: Equipo Técnico – GPA – 2023.

Principales dificultades

- Se presentaron algunas resoluciones para ampliar plazos de ejecución del convenio en 2 GAD (Turi y Octavio Cordero) motivado a que no lograron cumplir con la ejecución a tiempo. Estos cierres de convenio se encuentran pendiente por plazo fenecido.

Registro fotográfico



Proceso de colocación, hidratación y compactación de material de lastre para el Mantenimiento Vial Delegado 2021 Parroquia Mariano Moreno Cantón Gualaceo



*Proceso de colocación, hidratación y compactación de material de lastre para el
Mantenimiento Vial Delegado 2021.
Parroquia Daniel Córdova Cantón Gualaceo*



*Proceso de colocación, hidratación y compactación de material de lastre para el
Mantenimiento Vial Delegado 2021.
Parroquia Delegsol Cantón Sigsig.*



4.4.6. DIRECCIÓN DE TALENTO HUMANO

4.4.6.1. *Desarrollo de los Sistemas y Subsistemas de Talento Humano*

Código: FSA107

Objetivo

- Planificar, organizar, ejecutar y controlar las actividades relacionadas al manejo integral y selección del Talento Humano del Gobierno Provincial del Azuay; enmarcado en la Ley y normativa vigente, con la finalidad de cumplir con el rol social de atender con eficiencia y oportunidad las necesidades sociales de las personas para el desarrollo del Buen Vivir como responsabilidad del Estado.

145

Beneficiarios.

| HOMBRES | MUJERES | TOTAL |
|---------|---------|-------|
| 502 | 205 | 707 |

Fuente: Dirección de Talento Humano – GPA 2022.

Elaborado por: Equipo Técnico – GPA – 2023.

Resultados alcanzados

1. Durante el año 2022 se ejecutó el plan anual de capacitación y formación a través de 22 programas, contando con la participación de 247 servidores y trabajadores de la Institución; Adicionalmente, se ejecutaron 12 capacitaciones no planificadas, con la participación de 48 servidores, se alcanzó la participación de funcionarios.
2. Se planificaron cuatro etapas para la ejecución de los concursos de méritos y oposición con el propósito de cubrir 31 partidas vacantes de puestos bajo el régimen de LOSEP. En la primera etapa, se cubrieron 4 cargos y 13 vacantes; en la segunda etapa, se cubrieron 5 cargos con 8 vacantes; en la tercera etapa, se cubrieron 5 cargos y 5 vacantes; y, en la última etapa, no se ejecutó por cambio de la normativa técnica quedando pendiente de realizar el proceso para cubrir cargos y 5 vacantes.
3. Para poder ejecutar la convocatoria a los concursos de méritos y oposición para servidores del Gobierno Provincial del Azuay, se contrató el servicio de evaluaciones psicométricas, a través de un proceso por “Ínfima cuantía”, utilizando el portal de Compras Públicas mediante Trámite GPA-2022-0709 y Contrato No. 12-2022, firmado entre el Gobierno Provincial del Azuay y la empresa Multipruebas, cuya vigencia de uso es por un año a partir del 21 de marzo de 2022, con un costo de USD. 2.500,00.
4. Se evaluó el desempeño a todos los funcionarios de la institución obteniendo el siguiente resultado: 184 servidores calificados con excelente; 55 servidores calificados con muy bueno y 5 servidores calificados con satisfactorio.
5. Los resultados de la evaluación de desempeño a Directores y Coordinadores fueron: 18 funcionarios en el rango de 95,00 % a 100,00 %; 8 funcionarios en el rango de 90,00 % a 94,99 %; siete (7) funcionarios en el rango de 80 % a 89,99 % y funcionarios en el rango de 70,00 % a 79,99 %.



6. En la medición del Clima Laboral, referente a la evaluación total por factores se alcanzó un resultado del 84,76 % en el factor liderazgo, el 85,14 % en el compromiso y el 81,53 % en el factor entorno de trabajo. Cabe destacar que en el promedio general a nivel del Gobierno Provincial del Azuay se obtuvo el porcentaje del 84,32 % equivalente a la percepción cuantitativa de muy bueno.
7. Ejecución de la evaluación de desempeño de personal. Para ello se consideraron los siguientes parámetros: Resultados de la evaluación de servidores; Resultados de percepción de la gestión del nivel jerárquico superior; y, Resultados de satisfacción interna.
8. Ejecución de la evaluación de clima laboral. En este contexto se obtuvieron los siguientes resultados: una puntuación promedio total del 84.32% equivalente a MUY BUENO, es decir está por encima del promedio; destacando que en relación al porcentaje obtenido en el año 2021 que fue del 82,00%, existe una percepción positiva superior al año anterior en 2,32% en el nivel de satisfacción del personal de la Institución.

Actividades realizadas – Resultado 1.

- Mediante memorando GPA-GTTHH-2021-0112-M de fecha 6 de diciembre de 2021, la Dirección de Talento Humano pone en conocimiento el plan de capacitación y formación para el período 2022-2023, a la Sra. Prefecta para su aprobación.
- Mediante memorando GPA-GPREFECTURA-2021-0254-M de fecha 10 de diciembre de 2021, la Sra. Prefecta aprueba la propuesta del plan de capacitación y formación para el personal del Gobierno Provincial del Azuay correspondiente al período 2022-2023.

Actividades realizadas – Resultado 2.

- Se ejecutó el plan anual de capacitación y formación a través de 22 programas, contando con la participación de 247 servidores y trabajadores de la Institución; Adicionalmente a ello, se ejecutaron 12 capacitaciones no planificadas, con la participación de 48 servidores, de acuerdo con el detalle en el **Anexo 12**.

Actividades realizadas – Resultado 3.

- Se realizó un seguimiento constante durante todo el año 2022 para que se cumpla con el plan anual de capacitación y formación, con el propósito de que la asignación de recursos por un total de USD. 26.370,00 (USD. 12.960,00 aporte de Talento Humano y USD. 13.409,08 aporte de otras Direcciones) sean en beneficio de los servidores y trabajadores que laboran en el Gobierno Provincial del Azuay, utilizando el registro de asistencia para todos los eventos programados constante en el formulario TTHH-FO-20, de acuerdo con el detalle que se encuentra en el **Anexo N° 13**

Actividades realizadas – Resultado 4.

- Para el año 2022 se planificaron cuatro etapas para la ejecución de los concursos de méritos y oposición con el propósito de cubrir 31 partidas vacantes de puestos bajo el régimen de LOSEP, de acuerdo con el detalle que se encuentra en el **Anexo N° 14**



Actividades realizadas – Resultado 5.

- De las cuatro etapas planificadas en el año 2022, únicamente se pudieron realizar las convocatorias de las tres etapas correspondientes a los meses de marzo-2022, junio-2022 y septiembre-2022, debido a que el Ministerio del Trabajo con fecha 4 de octubre de 2022 expide el Acuerdo Ministerial No. MDT-2022-180 que regula la Norma Técnica del Subsistema de Selección de Personal, Acuerdo que deroga expresamente el Acuerdo Ministerial No. MDT-2019-022 publicado en el Registro Oficial No. 437 de fecha 27 de febrero de 2019, situación que impidió ejecutar la “ETAPA IV”, de los concursos de méritos y oposición, para cubrir las partidas vacantes de acuerdo con los detalles que se encuentran en los Anexos **N° 15 y 16**

Actividades realizadas – Resultado 6.

- En el año 2022 se ejecutaron los concursos de méritos y oposición para cubrir 26 partidas vacantes para ocupar puestos de servidores LOSEP de un total de 31 partidas vacantes, de acuerdo con lo detallado en el **Anexo N° 17**.
- De igual manera se realizaron concursos para cubrir 21 partidas vacantes para ocupar puestos de trabajadores, de acuerdo con lo detallado en el cuadro adjunto:

Cuadro 13: Ejecución de concurso de méritos y oposición para trabajadores

| CARGO | DIRECCIÓN DE VIALIDAD | No. VACANTES | FECHA DE EJECUCIÓN |
|---|--|--------------|--------------------|
| Ayudante de maquinaria pesada | DIRECCIÓN DE VIALIDAD | 4 | 25/3/2022 |
| Chofer de Vehículo Liviano | DIRECCIÓN ADMINISTRATIVA Y DE LOGÍSTICA | 3 | 25/3/2022 |
| Operador de Maquinaria Pesada (cargadora) | DIRECCIÓN DE VIALIDAD | 1 | 17/3/2022 |
| Chofer de Vehículo Liviano | DIRECCIÓN ADMINISTRATIVA Y DE LOGÍSTICA / DIRECCIÓN DE RIEGO | 2 | 7/12/2022 |
| Chofer de Vehículo Pesado (Volqueta) | DIRECCIÓN DE VIALIDAD | 6 | 7/12/2022 |
| Operador de Maquinaria Pesada | DIRECCIÓN DE VIALIDAD | 5 | 7/12/2022 |
| TOTAL | | 21 | |

Fuente: Dirección de Talento Humano GPA 2022.

Elaborado por: Equipo Técnico – GPA – 2023.

Avance financiero.

| CODIFICADO FINAL | DEVENGADO | % DE AVANCE |
|------------------|-----------------|-------------|
| USD. 303.873,84 | USD. 261.780,78 | 86,15 |

Fuente: Dirección de Gestión Financiera – GPA 2022.

Elaborado por: Equipo Técnico – GPA – 2023.



Avance físico

| PLANIFICADO (INDICADORES) | EJECUTADO |
|---|---|
| 90% de necesidades de capacitación identificadas. | AVANCE: 96% 1 Plan de capacitación y formación para el período 2022-2023 validado y aprobado por la máxima autoridad. |
| 90% de capacitaciones y/o talleres realizados. | 22 capacitaciones ejecutadas con la participación de 247 funcionarios y trabajadores de la institución. |
| 90% de necesidades de concursos de méritos y oposición identificados. | 31 concursos de oposición y méritos planificados, 26 concursos convocados, 5 concursos no convocados. |
| 90% de actas de declaratorias de ganadores de concursos de méritos y oposición. | 47 actas de concursos de méritos y oposición entre ganadores y desiertos. |

Fuente: Dirección de Gestión Financiera – GPA 2022.

Elaborado por: Equipo Técnico – GPA – 2023.

148

Principales dificultades

- Durante la ejecución del contrato No. 37-2022 SIE-GPA-013-2022, cuyo objeto fue “CAPACITACIÓN PARA LOS SERVIDORES Y TRABAJADORES DEL GOBIERNO PROVINCIAL DEL AZUAY”, no existió el apoyo de algunas Direcciones y Coordinaciones para la asistencia del personal.
- Mediante Acuerdo Ministerial Nro. MDT-2019-022, publicado en el Registro Oficial Nro. 437, de 27 de febrero de 2019, se emitió la Norma Técnica del Subsistema de Selección de Personal; es así que durante el año 2022 se realizaron 3 de las 4 etapas planificadas debido a una reforma de la Norma Técnica vigente. Con fecha 4 de octubre de 2022 el Ministerio del Trabajo expide el Acuerdo Ministerial No. MDT-2022-180 que regula la Norma Técnica del Subsistema de Selección de Personal, Acuerdo que deroga expresamente el Acuerdo Ministerial No. MDT-2019-022 publicado en el Registro Oficial No. 437 de fecha 27 de febrero de 2019, situación que impidió ejecutar la “Cuarta Etapa”, de los concursos de méritos y oposición.
- Para la ejecución de la evaluación de Clima Laboral, no se contó con la participación de la totalidad de personal de Gobierno Provincial del Azuay, debido a la falta de apoyo de los líderes de cada dependencia.

INFORMACIÓN DE ACTIVIDADES COMPLEMENTARIAS

En atención a lo determinado en la política de evaluación vigente en el Gobierno Provincial del Azuay, se procedió durante los meses de noviembre y diciembre a realizar la evaluación del desempeño del personal.



Cuadro 14: Evaluación de Satisfacción Interna

| EVALUACIÓN DE SATISFACCIÓN INTERNA AÑO 2022 | | |
|--|-------------------------|------------------------|
| DIRECCIÓN | EVALUACIÓN CUANTITATIVA | EVALUACIÓN CUALITATIVA |
| DIRECCIÓN DE CONTRATACIÓN PÚBLICA | 100% | EXCELENTE |
| AUDITORIA INTERNA | 100% | EXCELENTE |
| COORDINACIÓN DE COOPERACIÓN INTERNACIONAL | 100% | EXCELENTE |
| SECRETARÍA DE ADMINISTRACIÓN | 100% | EXCELENTE |
| SINDICATURA | 100% | EXCELENTE |
| VICE PREFECTURA | 100% | EXCELENTE |
| DIRECCIÓN DE TALENTO HUMANO | 100% | EXCELENTE |
| DIRECCIÓN DE TECNOLOGÍAS DE LA INFORMACIÓN | 100% | EXCELENTE |
| COORDINACIÓN DE TURISMO Y CULTURA | 100% | EXCELENTE |
| DIRECCIÓN DE ADMINISTRACIÓN Y LOGÍSTICA | 96,88% | EXCELENTE |
| DIRECCIÓN DE FISCALIZACIÓN | 96,88% | EXCELENTE |
| PREFECTURA | 93,75% | MUY BUENO |
| DIRECCIÓN DE TALLERES | 93,75% | MUY BUENO |
| COORDINACIÓN DE SEGURIDAD Y SALUD OCUPACIONAL | 93,75% | MUY BUENO |
| DIRECCIÓN DE RIEGO | 93,75% | MUY BUENO |
| DIRECCIÓN DE COMUNICACION SOCIAL | 90,63% | MUY BUENO |
| DIRECCIÓN DE GESTIÓN AMBIENTAL | 90,63% | MUY BUENO |
| DIRECCIÓN DE PLANIFICACIÓN | 90,63% | MUY BUENO |
| SECRETARÍA GENERAL | 90,63% | MUY BUENO |
| DIRECCIÓN DE DESARROLLO PRODUCTIVO Y COMUNITARIO | 90,63% | MUY BUENO |
| DIRECCIÓN FINANCIERA | 90,63% | MUY BUENO |
| DIRECCIÓN DE PARTICIPACIÓN CIUDADANA Y COMUNITARIA | 87,50% | SATISFACTORIO |
| DIRECCIÓN DE VIALIDAD | 87,50% | SATISFACTORIO |
| DIRECCIÓN DE EQUIDAD Y GENERO | 84,38% | SATISFACTORIO |

Fuente: Dirección de Talento Humano GPA 2022.

Elaborado por: Equipo Técnico – GPA – 2023.

De acuerdo con lo que se encuentra definido en la “POLÍTICA PARA EVALUACIÓN DE CLIMA LABORAL Y CULTURA ORGANIZACIONAL EN EL GOBIERNO PROVINCIAL DEL AZUAY”, se procedió en el mes de julio de 2022 a realizar la evaluación del clima laboral. Es importante resaltar que se obtuvo una puntuación promedio total del 84.32% equivalente a MUY BUENO, es decir está por encima del promedio; destacando que en relación al porcentaje obtenido en el año 2021 que fue del 82%, existe una percepción positiva superior al año anterior en 2,32% en el nivel de satisfacción del personal de la Institución de acuerdo al cuadro adjunto.



Cuadro 15: Resultados de Clima Laboral según Dirección GPA-2022

| EVALUACIÓN DE CLIMA LABORAL AÑO 2022 | | | |
|---|--------------|--------------------|-------------------|
| DIRECCIÓN / COORDINACIÓN | No. PERSONAS | NIVEL CUANTITATIVO | NIVEL CUALITATIVO |
| Dirección de Equidad y Género | 7 | 93,14% | EXCELENTE |
| Dirección de Riego | 77 | 91,23% | EXCELENTE |
| Dirección de Fiscalización | 5 | 89,76% | MUY BUENO |
| Dirección de Contratación Pública | 10 | 89,32% | MUY BUENO |
| Coordinación de Turismo y Cultura | 6 | 86,47% | MUY BUENO |
| Sindicatura | 8 | 85,90% | MUY BUENO |
| Dirección de Vialidad | 171 | 85,72% | MUY BUENO |
| Dirección Administrativa y de Logística | 32 | 84,29% | MUY BUENO |
| Dirección de Talento Humano | 10 | 84,16% | MUY BUENO |
| Dirección de Participación Ciudadana y Comunitaria | 18 | 83,55% | MUY BUENO |
| Auditoría Interna | 2 | 83,20% | MUY BUENO |
| Coordinación de Seguridad y Salud Ocupacional | 13 | 82,58% | MUY BUENO |
| Dirección de Tecnologías de la Información y Comunicaciones | 15 | 82,45% | MUY BUENO |
| Dirección Financiera | 12 | 81,57% | MUY BUENO |
| Prefectura | 12 | 80,70% | MUY BUENO |
| Dirección de Comunicación Social | 7 | 80,17% | MUY BUENO |
| Secretaría General | 18 | 80,07% | MUY BUENO |
| Dirección de Desarrollo Productivo y Comunitario | 10 | 79,52% | MUY BUENO |
| Dirección de Talleres | 33 | 79,42% | MUY BUENO |
| Coordinación de Cooperación Internacional | 5 | 77,76% | MUY BUENO |
| Dirección de Planificación | 14 | 77,63% | MUY BUENO |
| Secretaría de la Administración | 6 | 76,47% | MUY BUENO |
| Dirección de Gestión Ambiental | 25 | 72,22% | BUENO |
| TOTAL | 516 | 84,32% | MUY BUENO |

Fuente: Dirección de Talento Humano GPA 2022.

Elaborado por: Equipo Técnico – GPA – 2023.

Registro fotográfico

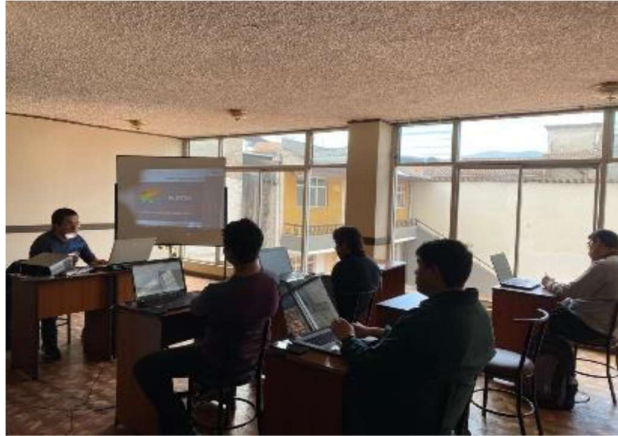

Capacitación: Normas Técnicas para Diseños Hidráulicos/ Oct-2022



Capacitación: AUTOCAD / 11- 2022



4.4.7. DIRECCIÓN DE TECNOLOGÍAS DE INFORMACIÓN Y COMUNICACIONES (TICs)

4.4.7.1. Tecnologías de la Información y Comunicaciones

Código: FSA111

152

Objetivo

- Fortalecer y promover el uso adecuado de los servicios tecnológicos orientados a mejorar los procesos institucionales conforme las necesidades y requerimientos de la institución en bien de la sociedad.

Beneficiarios.

Servidores del Gobierno Provincial del Azuay con la finalidad que cuenten con las herramientas necesarias para brindar un adecuado y oportuno servicio a la sociedad en bienestar nuestra provincia.

| HOMBRES | MUJERES | TOTAL |
|---------|---------|-------|
| 502 | 205 | 707 |

Fuente: Dirección de Tecnología de la Información y Comunicaciones – GPA 2022.

Elaborado por: Equipo Técnico – GPA – 2023.

Resultados alcanzados

1. Se atendieron 2.881 requerimientos institucionales en servicios de Ti, conforme a las solicitudes registradas de las diferentes Direcciones y Coordinaciones del Gobierno Provincial del Azuay, utilizando los diversos medios habilitados, como es correo electrónico, llamadas telefónicas, mesa de ayuda, presencial en la oficina de TI.
2. Dotación de nuevos equipos de cómputo para los servidores del Gobierno Provincial del Azuay, se realizó una adquisición de 121 computadoras de última tecnología, reemplazando una parte del parque tecnológico que se encontraba completamente obsoleto, la inversión realizada es de USD. 187.703,00 dólares.
3. Fortalecimiento de la infraestructura de networking mediante la implementación y renovación de elementos de red LAN, Wireless LAN, infraestructura de data center, lo cual permite garantizar altos niveles de disponibilidad y confiabilidad con acceso fluido a los sistemas y servicios informáticos, se mejoró la cobertura de la red inalámbrica y el rendimiento de la red de datos institucional. La inversión del proyecto es de USD. 125.000,00 dólares.
4. Inicio del proyecto para la dotación de fibra óptica con el objetivo de aprovisionar de un enlace de datos por medio de una topología de anillo con una velocidad de 10GB para el Gobierno Provincial del Azuay mejorando la conectividad, y velocidad de transmisión de los datos entre los 3 edificios institucionales. El proceso fue adjudicado en el año 2022 para su ejecución en el 2023.



5. Fortalecimiento del sistema de video vigilancia con la instalación de nuevas cámaras de seguridad colocadas en lugares estratégicos para brindar mayor seguridad a las diversas edificaciones del Gobierno Provincial del Azuay.
6. Adquisición de licencias de software AutoCAD Y Civil 3D que permitan potenciar las actividades de la Direcciones de Vialidad, Riego, Fiscalización y Planificación, optimizando las herramientas que utilizan para diseño y planificación de proyectos viales y de riego en beneficio de la Provincia.
7. Adquisición de Teléfonos IP en remplazo de equipos con tecnología obsoleta e incompatible con la Central Telefónica de la institución, de esta manera se logró una comunicación eficiente sin interrupciones, homologada y optimizada.

153

Actividades realizadas – Resultado 1

- Centro de Datos (DataCenter) del Gobierno Provincial del Azuay totalmente renovado, con tecnología de punta que brinda seguridad, alta disponibilidad, servidores protegidos y la capacidad necesaria para garantizar el óptimo funcionamiento de los servicios tecnológicos de la institución.
- Atención oportuna de los requerimientos e incidentes informáticos que se solicitan a Tics's.
 - ✓ 2.881 requerimientos atendidos en el año 2022.
 - ✓ 2.379 resueltos en los tiempos solicitados.
- Renovación del mantenimiento de sistema de gestión empresarial ERP Olympto/Odoo, garantizando la estabilidad y funcionamiento del sistema administrativo financiero del GPA.
- Renovación del servicio del Sistema Documental AzuaDoc para la gestión de trámites y documentación del Gobierno Provincial del Azuay.
- Renovación y adquisición de licencias que permitan el uso legal y adecuado de software.
- Análisis de vulnerabilidades de los servicios tecnológicos accedidos mediante la web que permitió evaluar el estado de los sistemas y servicios informáticos frente a ataques o fallas que puedan comprometer la disponibilidad y confidencialidad de la información manejada en la institución.
- Adquisición de un sistema de respaldos que permita resguardar la información y servicios tecnológicos que tiene el Gobierno Provincial del Azuay de manera automática y segura. Mediante este sistema se puede proteger cada uno de los sistemas de información, base de datos y servidores virtuales.

Actividades realizadas – Resultado 2

- Se adquirieron nuevos relojes biométricos los cuales servirán para el registro de marcación tanto del personal que trabaja en los diversos edificios como en los frentes de trabajo.
- En la actualidad, los ataques de spam están al orden del día, al no ser controlados podría verse comprometido el servicio de correo institucional, para mitigar este problema se contrató el servicio especializado de antispam.
- Adquisición de suministros de impresión que permitan la operatividad de las actividades diarias de los funcionarios del GPA.
- Adquisición de equipos de impresión y escáneres que apoyen el desarrollo efectivo de las actividades diarias de los servidores de la institución.

Avance financiero.

| CODIFICADO FINAL | DEVENGADO | % DE AVANCE |
|------------------|-----------------|-------------|
| USD. 822.351,38 | USD. 772.079,89 | 93,89 |

Fuente: Dirección de Gestión Financiera – GPA 2022.

Elaborado por: Equipo Técnico – GPA – 2023.

154

Avance físico

| PLANIFICADO (INDICADORES) | EJECUTADO |
|---|--|
| | AVANCE: 96% |
| Se renuevan el 80 % de los equipos que componen la infraestructura tecnológica. | Equipos de networking fueron cambiados e instalados para mejorar el acceso y velocidad de la red de datos interna y la red inalámbrica WIFI. |
| Se reemplaza el 80 % de equipos tecnológicos con obsolescencia tecnológica. | Los equipos que se encuentran tecnológicamente obsoletos fueron reemplazados por nuevas computadoras con tecnología. |
| Se dota de suministros de impresión al 100 % de impresoras del Gobierno Provincial del Azuay. | Las impresoras cuentan con suministros de impresión y con un stock en bodega para el primer trimestre del 2023. |
| Se capacita al 70 % de empleados de TICs en temas especializados conforme las actividades de cada área. | Capacitación en temas especializados conforme las actividades que desempeñan en la Dirección. |

Fuente: Dirección de Gestión Financiera – GPA 2022.

Elaborado por: Equipo Técnico – GPA – 2023.

Principales dificultades

- No se cuenta con políticas que permitan guiar el accionar de TICs.
- Cambio en la normativa legal vigente para los procesos de compras públicas, llevo a tener un retraso y hasta doble trabajo en algunos proyectos.
- Obsolescencia tecnológica en el área de infraestructura, lo cual impide brindar el nivel de servicio requerido por la institución.

Registro fotográfico

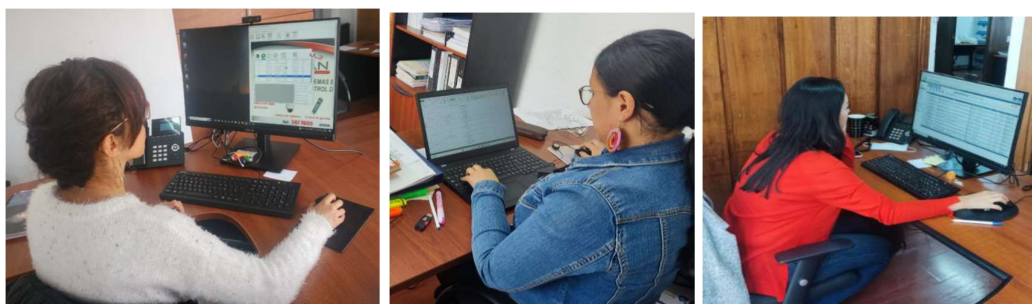

Nuevos equipos instalados para el fortalecimiento institucional.



4.4.8. COORDINACIÓN DE SALUD Y SEGURIDAD OCUPACIONAL

Código: FSA110

Objetivo

- Brindar atención a los requerimientos y necesidades del Gobierno Provincial del Azuay en materia de Seguridad y Salud Ocupacional con la finalidad de contribuir con el fortalecimiento institucional y el normal desarrollo de las actividades administrativas y operativas; a su vez, garantizar el cumplimiento de la normativa legal vigente establecido por las diferentes instituciones de control.

155

Beneficiarios.

| HOMBRES | MUJERES | TOTAL |
|---------|---------|-------|
| 502 | 205 | 707 |

Fuente: Dirección de Salud y Seguridad Ocupacional – GPA 2022.

Elaborado por: Equipo Técnico – GPA – 2023.

Resultados alcanzados ⁷

1. Se ejecutó el presupuesto de la Coordinación a través de procesos de compras públicas.
2. Se elaboró un Plan de prevención de Salud y Seguridad Ocupacional que contempla: los permisos requeridos para el funcionamiento de unidades de atención; inducciones, entrenamientos, capacitaciones en materia de seguridad y salud en el trabajo y campañas de sensibilización en varios temas; las valoraciones pre-ocupacional, ocupacional y post ocupacional de la salud; pronunciamientos e informes en materia de Seguridad y Salud Laboral; la actualización y elaboración de fichas de funcionarios (Empleados y Trabajadores) relativas a la situación socioeconómica; y simulacros en edificios del GPA.
3. Se realizó la matriz de Identificación de Peligros y la Evaluación de Riesgos y Controles (IPERC). Como paso previo se efectuaron Profesiogramas de conformidad con la actualización de las matrices y fichas médicas del personal.
4. Se prestó atención médica de enfermería, psicología, odontología y trabajo social a funcionarios del Gobierno Provincial del Azuay, familiares y jubilados. Se elaboraron Informes sobre índices de morbilidad del personal, los cuales son reportados mensualmente por el área de Salud del Gobierno Provincial del Azuay (medicina general, psicológica y odontológica). Y se recibieron estadísticas de accidentabilidad y enfermedades ocupacionales emitidas por el IESS.

⁷ Por condición de reporte de lo planificado y registrado en el sistema Oddo, la descripción de este reporte presenta una estructura sintetizada del Informe emitido por la Coordinación de Salud y Seguridad Ocupacional.



Actividades realizadas – Resultado 1

- Se realizaron los programas y capacitaciones a: Medicina general, medicina preventiva, medicina ocupacional, odontología, salud mental, seguridad industrial, formación brigadistas institucionales; vigilancia de la salud; prevención riesgos psicosociales, y; el proceso de asistencia y asesoría al Comité Paritario.

156

Actividades realizadas – Resultado 2

- Se obtuvieron 4 certificaciones de permisos de funcionamiento gestionados ante la institución competente “AGENCIA DE ASEGURAMIENTO DE LA CALIDAD DE LOS SERVICIOS DE SALUD Y MEDICINA (ACESS)”, para los consultorios de Odontología, Medicina General, Medicina Ocupación y Psicología.
- En Bioseguridad, se entregaron los insumos de unidades de doscientos cincuenta (250) ml de alcohol, galones de alcohol antisépticos, gel alcohol antisépticos, mascarillas KN95 y envases atomizadores de alcohol.
- Para la Seguridad industrial, se adquirieron extintores PQS (20 lbs, 10 lbs y 5 lbs) y CO2 (10 lbs), así como gabinetes de emergencia, también se realizó la recarga de los extintores PQS y CO2.
- Se realizó la adquisición de equipos de protección (EPPs), insumos e implementos de campamento.
- Se dotó de vestuario o ropa de trabajo a los trabajadores del Gobierno Provincial del Azuay.
- Para la atención odontológica, se adquirieron insumos, medicamentos y equipos de Endodoncia.
- Para la atención médica, se adquirieron equipos médicos (nebulizador); se realizaron exámenes especiales en gabinete y exámenes de seguimiento para determinar el estado de salud del personal según puestos de trabajo; se diagnosticaron posibles enfermedades ocupacionales y enfermedades generales (columna lumbar, pulmonar y auditiva) y se gestionaron trámites de derivación al IESS.
- Se realizó la Campaña de Prevención de VIH-SIDA con toma de pruebas de VIH.
- Se implementaron dos salas de lactancia materna institucional con los equipos de (termómetros, extractores de leche materna, refrigerador, dispensador de agua, ozonificador, ventilador, esterilizador) y mobiliarios (sofás, basureros, mesas, lavabo, biombos), los mismos que se ubicaron en el edificio de la calle Bolívar y en los talleres del Gobierno Provincial del Azuay.

Actividades realizadas – Resultado 3

- Se implementó un plan de prevención de Salud y Seguridad Ocupacional. Se elaboró el “Protocolo para la vigilancia de la Salud del Gobierno Provincial del Azuay.”

Actividades realizadas – Resultado 4

- Se solventaron todos los requerimientos en salud y seguridad ocupacional (física y mental), para las diferentes instituciones de control competentes, así como las requeridas por las direcciones del Gobierno Provincial del Azuay.



Actividades realizadas – Resultado 5

- Se realizó la actualización del Reglamento de Higiene y Seguridad en Trabajo, de acuerdo a las disposiciones del Ministerio del Trabajo. Como paso previo a esto, se realizó la actualización de las matrices de Identificación de Peligros y la Evaluación de Riesgos y Controles (IPERC), mismas que constan en la documentación aprobada en la plataforma SUT-MDT.

157

Actividades realizadas – Resultado 6

- Se realizaron las siguientes valoraciones: Pre-ocupacional, que reporta 146 fichas; Ocupacional, a través de 25 fichas de reingreso; 530 Consultas ocupacionales/seguimiento y; Post ocupacional mediante reporte de 146 fichas de retiro.
- Se registró 10 casos de accidentes de trabajo y 5 casos de incidentes de trabajo en la dirección de Gestión de Riesgos del trabajo en el IESS

Actividades realizadas – Resultado 7

- Se realizaron inducciones, entrenamientos, capacitaciones de Seguridad y Salud ocupacional de manera permanente, estas comprendieron: 65 inducciones al personal que ingresa a laborar; 25 charlas semanales los días lunes, que contemplaron temas de prevención, informativos en áreas de salud física, salud mental, seguridad industrial, salud bucal y trabajo social; la difusión permanente del REGLAMENTO DE HIGIENE Y SEGURIDAD EN EL TRABAJO DEL GPA; certificación en prevención de riesgos laborales; capacitación y adiestramiento de los Brigadas de Emergencia; campañas de sensibilización en varios temas (prevención de VIH, prevención de salud sexual y reproductiva, prevención de consumo de tabaco, drogas y alcohol, prevención de riesgos psicosociales y sobre discapacidades); se efectuó la Colonia Vacacional “Niños y Niñas Unidos por el Ambiente” con el fin de satisfacer las necesidades y las dificultades que se deben solucionar, así como falta de interacción social entre pares, comunicación y amor a la naturaleza.

Actividades realizadas – Resultado 8

- Atención médica a funcionarios del Gobierno Provincial del Azuay, familiares y jubilados en las áreas de:
 - ✓ Enfermería: 3.059 funcionarios GPA, 391 familiares y 22 jubilados.
 - ✓ Medicina general: 3.309) funcionarios GPA, 327 familiares y 24 jubilados.
 - ✓ Odontología: 724 funcionarios GPA, 439 familiares.
 - ✓ Psicología: 487 funcionarios GPA, 366 familiares.
 - ✓ Trabajo social: 662 funcionarios GPA, 36 familiares.



Actividades realizadas – Resultado 9

- Se realizó la actualización y elaboración de fichas de 300 funcionarios (Empleados y Trabajadores) relativas a la situación socioeconómica. (Archivo físico de Trabajo Social).

Actividades realizadas – Resultado 10

- Se elaboraron Informes sobre índices de morbilidad del personal en las áreas de:
 - ✓ Medicina general: 2.785 casos con enfermedades musculoesqueléticas, respiratorias, crónicas degenerativas (Hipertensión arterial y diabetes mellitus), gastrointestinales, metabólicas, otorrinolaringológicas, dermatológicas, oftalmológicas, genitourinarias, ginecobstetricias y otros.
 - ✓ Odontología: 2.547 casos de detartraje, profilaxis, fluor, sellantes, obturación y restauraciones y exodoncias.
 - ✓ Psicológica: 798 casos de conflictos familiares, ansiedad, autoestima baja, conflictos de pareja, problemas conductuales, depresión, consumos de sustancias, estrés post traumático, prevención de riesgos psicosociales, dependencia emocional, abuso sexual infantil, de rendimiento académico, duelo no resuelto, violencia intrafamiliar, violencia de género en el ambiente laboral, trastornos del inicio de infancia, estrés laboral, déficit de atención y trastorno obsesivo compulsivo.

158

Actividades realizadas – Resultado 11

- Se realizaron 3 simulacros en los centros de trabajo Casa de la Provincia, Edificio Bolívar y Talleres del GPA, con la participación de los brigadistas institucionales y la asesoría de la Consultora SerMAs.

Avance financiero.

| CODIFICADO FINAL | DEVENGADO | % DE AVANCE |
|------------------|-----------------|-------------|
| USD. 575.350,48 | USD. 538.525,56 | 93,60 |

Fuente: Dirección de Gestión Financiera – GPA 2022.

Elaborado por: Equipo Técnico – GPA – 2023.

Avance físico

| PLANIFICADO (INDICADORES) | EJECUTADO |
|--|--|
| 4 permisos de funcionamiento habilitados | AVANCE: 96% 4 certificaciones de permisos de funcionamientos gestionados para el funcionamiento de los consultorios de odontología, medicina general y de ocupación, así como de psicología. |



| | |
|---|---|
| 100% de insumos médicos y odontológicos adquiridos. | Cumplimiento total de las adquisiciones planificadas. |
| 100% de Recetarios, fichas médicas y fichas psicosociales adquiridas. | Este recurso se reprograma y se pasa a la Dirección de comunicación para la impresión de recetarios, fichas médicas y psicosociales. |
| Lactarios implementados. | 2 salas de lactancia materna implementados uno en los talleres del GPA y otro en el edificio de la Bolívar. |
| 1 campañas de sensibilización de prevención de VIH realizada. | Recurso se pasa a la Dirección de Comunicación, por gestión de la Coordinación se ejecuta la campaña con charlas y la distribución de trípticos informativos. |
| 1 campaña de sensibilización –prevención de salud sexual y reproductiva realizada. | Recurso se pasa a la Dirección de Comunicación, por gestión de la Coordinación se ejecuta la campaña con charlas y la distribución de trípticos informativos. |
| 100% de pruebas rápidas de VIH realizadas. | 133 pruebas rápidas de prevención del VIH realizadas al personal de la institución. |
| 1 Campaña de sensibilización y prevención de consumo de tabaco, drogas y alcohol realizado. | Se ejecuta con charlas los días lunes, visitas a campamentos, frentes de trabajo y difusión por correo. |
| 1 Campaña de sensibilización y prevención de riesgos psicosociales realizado. | Recurso se pasa a la Dirección de Comunicación, por gestión de la Coordinación se ejecuta con charlas y correos institucionales masivos. |
| 1 Campaña de sensibilización sobre discapacidades realizado. | Recurso se pasa a la Dirección de Comunicación, por gestión de la Coordinación se ejecuta con charlas y correos institucionales masivos. |
| 100% de materiales de insumos para implementación de campañas y acciones de riesgos psicosociales adquiridas. | Procesos declarados desiertos por no contar con oferentes calificados. |
| 100% de capacitaciones en riesgos psicosociales realizadas. Contratación expertos. | Se ejecuta con charlas los días lunes. |



| | |
|--|--|
| 100% de servicios de alimentación adquiridos. Realización de Colonia Vacacional. | Esta actividad se reprograma. |
| 100% de servicios de laboratorio contratado. | Cumplimiento total de los compromisos del servicio de laboratorio. |
| 2 Contrataciones de mantenimiento y calibración realizados. | Cumplimiento total de los compromisos del servicio de laboratorio. |
| 100% de repuestos y accesorios para equipos odontológicos y médicos adquiridos. | Adquisición de 3 equipos de endodoncia. |
| 100 % de Equipos médicos adquiridos. | Adquisición de un equipo nebulizador. |
| 100% recargas de tanques de oxígeno contratadas. | Esta actividad se reprogramó |
| 100% de extintores adquiridos. | 316 extintores adquiridos. |
| 100% alcohol adquirido. | Se adquirió 650 gl. de alcohol antiséptico, 10 GL de Gel alcohol y 1400 envases atomizadores. |
| 100% mascarillas adquiridos. | Adquisición de 20 mil mascarillas KL95. |
| 1 experto para adiestramiento de brigadistas contratado. | Se ejecutaron capacitaciones de primeros auxilio para brigadas de evacuación y rescate. |
| 100% de insumos para brigadistas adquiridos. | Actividad reprogramada. |
| 100% insumos de aseo para eliminación de desechos corto punzantes adquiridos. | Actividad reprogramada. |
| 1 experto para coordinar simulacros en I GPA contratados. | Actividad reprogramada. Se realizaron tres (3) en las diversas edificaciones de la institución. |
| 100% de equipos de protección e insumos de campamento adquiridos. | |
| 100% de ropa para personal obrero adquirido. | Adquisición de 18 EPPs no catalogados, 10 EPPs catalogados y 4 implementos de campamento. |



| | |
|---|---|
| 1 campaña de prevención de riesgos realizada. | Adquisición de ropa de trabajo para los 395 trabajadores de la institución. |
| 1 jornada de seguridad industria y salud ocupacional realizada. | Recurso se pasa a la Dirección de Comunicación, por gestión de la Coordinación se ejecuta con charlas y correos institucionales masivos. |
| 100% de expertos para capacitación de seguridad industrial contratados. | Recurso se pasa a la Dirección de Comunicación, por gestión de la Coordinación se ejecuta por medio de apoyo interinstitucional y se distribuye material educacional. |
| 100% de servicios de alimentación adquirido. | Recurso se pasa a la Dirección de Comunicación, por gestión de la Coordinación se ejecuta por medio de apoyo interinstitucional. |
| 100% Señalética adquirida e implementada. | Adquisición y colocación 210 señaléticas de seguridad ocupacional. |

Fuente: Dirección de Gestión Financiera – GPA 2022.

Elaborado por: Equipo Técnico – GPA – 2023.

Principales dificultades

- Procesos de compra pública en la adquisición del calzado para el personal obrero.
- Herramientas informáticas para el control de la entrega de EPPs, ropa de trabajo e insumos de campamento.
- Contar con un solo técnico de seguridad industrial para los diferentes procesos que son necesarios cubrir.

Registro fotográfico



Sala de lactancia Materna –Talleres GPA



Simulacro GPA en talleres. Diciembre-2022



Certificación: Competencias de Riesgos Laborales / diciembre-2022



4.4.9. DIRECCIÓN DE ADMINISTRATIVA Y DE LOGÍSTICA

Código: FSA106

Objetivo

- Ejecutar la gestión administrativa y de apoyo logístico que requieren sus unidades tanto asesoras como de apoyo y operativas, además de mantener un alineamiento entre la estrategia institucional y los procesos, productos y servicios que brinda a los ciudadanos; basado en normativa consagrada en la Constitución de la República, el Código Orgánico de Organización Territorial, Autonomía, Descentralización y la Ley Orgánica del Servicio Público, para mejorar la calidad, productividad y competitividad, y optimizar los recursos de la entidad.

163

Beneficiarios.

| HOMBRES | MUJERES | TOTAL |
|---------|---------|-------|
| 502 | 205 | 707 |

Fuente: Dirección de Administrativo y de Logística – GPA 2022.

Elaborado por: Equipo Técnico – GPA – 2023.

Resultados alcanzados

1. Pagos de servicios generales a tiempo.
2. Atención de requerimientos de pasajes en su totalidad.
3. Mantenimientos necesarios para la institución.
4. Bodega abastecida para cubrir los requerimientos del Gobierno Provincial del Azuay.
5. Se cuenta con procesos de seguros necesarios para el Gobierno Provincial del Azuay.
6. Servicio de vigilancia vigente para la institución.
7. Atención favorable de requerimientos de impresión y fotocopiado.
8. Dotación de vehículos para cubrir necesidades del Gobierno Provincial del Azuay.
9. Dotación y pagos de combustibles atendidos en su totalidad.
10. Adquisiciones de bienes necesarios cubrir requerimientos institucionales.

Actividades realizadas – Resultado 1

Servicios generales:

- Energía Eléctrica: Pagos atendidos en su totalidad.
- Telecomunicaciones: Pagos atendidos en su totalidad.
- Agua Potable: Pagos atendidos en su totalidad.
- Edificios, locales, residencias y cableado estructurado: Requerimientos atendidos según necesidades del Gobierno Provincial del Azuay.
- Pasajes al interior y exterior: Hasta el mes de agosto se llevó a cabo el servicio con la agencia de viajes COSMOPOLITA, con fecha 12 de septiembre de 2022 se inicia el contrato con la agencia de viajes AYANTI JOURNEY, el mismo que cuenta con una vigencia de trescientos sesenta y cinco (365) días, y permite a la entidad cumplir con las distintas actividades que tienen lugar fuera de la ciudad de Cuenca.



- Gastos en mantenimiento de áreas verdes y arreglo de vías internas: mantenimiento y requerimientos según lo solicitado.
- Servicio seguridad y vigilancia: Se renueva el servicio con la empresa COPRISEG.
- Mantenimiento Mobiliarios: Requerimientos atendidos en su totalidad.

Actividades realizadas – Resultado 2

Bodega:

- Materiales de oficina: Requerimientos atendidos según stocks de la institución.
- Materiales de aseo: Requerimientos atendidos en su totalidad, según las necesidades del Gobierno Provincial del Azuay.
- Materiales de construcción, eléctricos, plomería, carpintería y señalización vial: Se ha solventado las necesidades de la institución en su totalidad, actividades como, construcción del comedor en el edificio de la Bolívar, mismo que beneficiará a los trabajadores para la ingesta de sus alimentos, adecuación y readecuación de espacios para los trabajadores que laboran en la mina de Llatcón.

164

Actividades realizadas – Resultado 3

Seguros corriente:

- Tasas generales, impuestos, contribuciones, permisos, licencias y patentes: Pagos atendidos en su totalidad.
- Seguros: Pagos atendidos en según movimiento de seguros.

Actividades realizadas – Resultado 4

Gastos operativos:

- Telecomunicaciones: Pagos atendidos en su totalidad.
- Agua Potable: Pagos atendidos en su totalidad.
- Edición, impresión, reproducción, publicaciones suscripciones, fotocopiado, traducción, empastado, enmarcación, serigrafía, fotografía, carnetización, filmación e imágenes satelitales: Se cuenta con un contrato vigente del servicio, lo que ha permitido atender los requerimientos del Gobierno Provincial del Azuay en su totalidad.
- Energía eléctrica: Pagos atendidos en su totalidad.
- Vehículos: Adquisición de vehículos para cubrir necesidades de la institución.
- Combustibles y Lubricantes: Pagos atendidos según las necesidades.
- Materiales de construcción, eléctricos, plomería, carpintería y señalización vial: Atención de las necesidades del Gobierno Provincial del Azuay.
- Servicio de vigilancia: Hasta el mes de noviembre el servicio se llevó a cabo con la empresa SETRACON.

Actividades realizadas – Resultado 5

Seguros de inversión:

- Seguros ramos generales: Hasta mes de octubre se llevó el contrato con la Aseguradora del Sur, se procedió a una nueva contratación Bi Anual con la Aseguradora Alianza la cual se encuentra vigente, correspondiente al periodo (Octubre 2022- Octubre 2024).



- Se atendió necesidades de seguro de Fidelidad del periodo comprendido (Junio 2022 – Junio 2023) contrato ejecutado con Aseguradora del Sur.
- Seguros de vida: Seguros atendidos con el contrato de Aseguradora del Sur, del periodo (Enero 2022 – Enero 2023).

Actividades realizadas – Resultado 6

Larga duración:

- Mobiliarios: Adquisición realizada para solventar necesidades de la institución.
- Maquinarias y Equipos: Adquisición realizada para solventar necesidades de la institución.
- Vehículos: Adquisición de vehículos para cubrir necesidades de la institución.

Avance financiero.

| CODIFICADO FINAL | DEVENGADO | % DE AVANCE |
|-------------------|-------------------|-------------|
| USD. 3´071.708,83 | USD. 3´049,795,45 | 86,99 |

Fuente: Dirección de Gestión Financiera – GPA 2022.

Elaborado por: Equipo Técnico – GPA – 2023.

Avance físico

| PLANIFICADO (INDICADORES) | EJECUTADO |
|--|---|
| | AVANCE; 96% |
| 1 contrato global para dotar de insumos y servicios necesarios para el funcionamiento de la Unidad de Servicios Generales en cada dirección del Gobierno Provincial del Azuay. | Se ha cubierto en su totalidad los servicios básicos de la institución. |
| 1 mantenimiento y adecuaciones en los diferentes espacios del Gobierno Provincial del Azuay. | Inversión en el mantenimiento de áreas verdes. Mantenimiento de mobiliario |
| 1 contrato para contar con la cobertura de los seguros de vida y ramos generales para salvaguardar los bienes institucionales del Gobierno Provincial del Azuay. | Hasta octubre se llevó a cabo el contrato con la Aseguradora del Sur, se cuenta con una nueva contratación bianual con la Aseguradora Alianza, se cuenta con seguros de fidelidad, además de seguros de vida. |
| 1 contrato para contar con el servicio de seguridad y vigilancia privada para las diferentes edificaciones del Gobierno Provincial del Azuay. | Se cuenta con un contrato de vigilancia y seguridad privada. |

Fuente: Dirección de Gestión Financiera – GPA 2022.

Elaborado por: Equipo Técnico – GPA – 2023.

Principales dificultades

- El personal de mantenimiento, no es suficiente para la cantidad de trabajos a realizar en la institución.
- Elevada carga de procesos de contratación pública, debido a las necesidades permanentes de bienes y servicios.

166

Registro fotográfico



*Adecuación en la Mina de Llatcón
Parroquia Nulti - Cantón Cuenca*



Camionetas adquiridas para el GPA en el 2022



*Construcción del Comedor en el edificio de la
Calle Bolívar.*



4.4.10. DIRECCIÓN DE TALLERES

Código: FSA115

Objetivo

- Tener un parque automotor en condiciones óptimas de trabajo disminuyendo los tiempos de espera, para que articuladamente, las áreas operativas realicen sus actividades disminuyendo costos de manera que se optimicen los recursos institucionales.

167

Beneficiarios.

| HOMBRES | MUJERES | TOTAL |
|---------|---------|---------|
| 337.044 | 375.083 | 712.127 |

Fuente: Dirección de Talleres – GPA 2022.

Elaborado por: Equipo Técnico – GPA – 2023.

Resultados alcanzados

1. Adquisición de servicios de apoyo y repuestos no programados o emergentes para las unidades del Gobierno Provincial del Azuay (Fondo Rotativo).
2. Adquisición de repuestos, neumáticos, baterías, elementos de corte, accesorios, filtros, partes y piezas de motor, transmisión, diferencial, eléctricos, suspensión, dirección, escapes, repuestos de inyección
3. Adquisición de servicios especializados de rencauche, torno, chapa y pintura, rectificado de motores, servicios hidráulicos, forrado de zapatas, escapes, aire acondicionado, tapicería, banco de pruebas de inyección, lavado de vehículos.
4. Adquisición de lubricantes.
5. Servicios de mantenimiento de equipos y herramientas de taller.
6. Adquisición de equipos y herramientas de taller.
7. Actualización y fortalecimiento del sistema informático de talleres, enlace y actualización con bodegas
8. Servicio de capacitación de técnicos áreas de especialización, hidráulica, programación, electrónica.

Actividades realizadas – Resultado 1

- La adquisición de servicios de apoyo y repuestos “no programados o emergentes” para las unidades del Gobierno Provincial del Azuay (Fondo rotativo), constituye una actividad de gran relevancia, en virtud de que la misma permitió ejecutar acciones que no estaban consideradas como planificadas. En este contexto, se realizó el mantenimiento de maquinaria y vehículos, adquisición de combustibles y lubricantes, además de repuestos y accesorios de acuerdo al cuadro siguiente:



Cuadro 16: Cifras de actividad Adquisición de servicios de Apoyo y repuestos no programados o emergentes para las unidades del GPA (Fondo Rotativo)

| ACTIVIDAD | GRUPO | DESCRIPCIÓN | TOTAL (\$) | UTILIZADO (\$) | DISPONIBLE (\$) |
|---|-----------------------------------|-----------------------------|------------|------------------|------------------|
| Adquisición de servicios de apoyo y repuestos no programados o emergentes para las unidades del GPA (Fondo rotativo). | 730404 Maquinarias y equipos | Mantenimiento de maquinaria | 12.000,00 | 11.817,07 | 182,93 |
| | 730405 Vehículos | Mantenimiento de vehículos | 6.000,00 | 5.347,07 | 652,93 |
| | 730803 Combustibles y Lubricantes | Combustibles y lubricantes | 500 | 106,8 | 393,2 |
| | 730813 Repuestos y accesorios | Repuestos y accesorios | 6.188,34 | 5.419,14 | 769,2 |
| | TOTAL x ACTIVIDAD | | | 24.688,34 | 22.690,08 |

Fuente: Dirección de Talleres GPA 2022.

Elaborado por: Equipo Técnico – GPA 2023.

- Esta actividad fue cumplida por la dirección en un 91,91 %, lo que implica ejecución satisfactoria de los requerimientos presentados.

Actividades realizadas – Resultado 2

- Se mantuvo en stock o inventario de existencia, las bodegas para realizar las actividades preventivas y correctivas de las unidades del parque automotor y maquinaria pesada perteneciente al gobierno Provincial del Azuay, cumpliendo esta acción en un 94,05 % de lo planificado. Así mismo, se notifica que la adquisición de repuestos, neumáticos, baterías, elementos de corte, accesorios, filtros, partes y piezas de motor, transmisión, diferencial, eléctricos, suspensión, dirección, escapes y repuestos de inyección, se cumplió a través de la compra de: repuestos y accesorios, maquinaria y equipos, materiales de construcción, eléctricos, plomería, carpintería y señalización vial. (Anexo 33 y Gráfico 4)

Actividades realizadas – Resultado 3

- Se realizó la adquisición de servicios especializados de: rencauche, torno, chapa y pintura, rectificado de motores, servicios hidráulicos, forrado de zapatas, escapes, aire acondicionado, tapicería, banco de pruebas de inyección y lavado de vehículos.

Cuadro 17: Cifras de actividad Adquisición de repuestos

| ACTIVIDAD | GRUPO | DESCRIPCIÓN | TOTAL (\$) | UTILIZADO (\$) | DISPONIBLE (\$) |
|---|--|---|--------------|---------------------|---------------------|
| Adquisición de repuestos, neumáticos, baterías, elementos de corte, accesorios, filtros, partes y piezas de motor, transmisión, diferencial, eléctricos, suspensión, dirección, escapes y repuestos de inyección. | 730813 Repuestos y accesorios | Repuestos y accesorios | 1.593.620,00 | 1.507.370,55 | 86.249,45 |
| | 840104 Maquinarias y equipos | Maquinarias y equipos | 19.196,52 | 9.529,28 | 9.667,24 |
| | 730811 Materiales de construcción, eléctricos, plomería, carpintería y señalización vial | Materiales de construcción, eléctricos, plomería, carpintería y señalización vial | 10.016,28 | 9.371,38 | 644,9 |
| | 731406 Herramientas | Herramientas | 9.660,16 | 9.049,04 | 611,12 |
| | TOTAL x ACTIVIDAD | | | 1.632.492,96 | 1.535.320,96 |

Fuente: Dirección de Talleres GPA 2022.

Elaborado por: Equipo Técnico – GPA 2023.



Cabe destacar, que existen actividades que no se pueden ejecutar en los Talleres, debido a que el Gobierno Provincial del Azuay no cuenta con los equipos para efectuarlas, ni tampoco el equipo técnico especialista en el tema de manejo del mismo, por lo tanto, se recurrió a talleres externos que ejecutaron cada una de estas labores y de esta manera, se pusieron operativas de forma óptima las unidades de la institución. Esta actividad fue ejecutada en un 82,78 %, considerando que cada una de estas actividades fue realizada en los talleres en medida de las posibilidades existentes.

169

- ✓ Se realizó la atención necesaria en cuanto al mantenimiento preventivo y correctivo de vehículos livianos, vehículos pesados y maquinaria. Esto representó el 99 % de ejecución, conforme a la demanda que se presentó en el desarrollo diario de las diferentes unidades pertenecientes al Gobierno Provincial del Azuay.

Actividades realizadas – Resultado 4

- De la adquisición de lubricantes, se ha utilizado el 72,65 % de lo presupuestado.

Actividades realizadas – Resultado 5

- Se realizó el servicio de mantenimiento de equipos y herramienta de taller en un 90,90% de lo planificado.

Actividades realizadas – Resultado 6

- La adquisición de herramientas y mobiliarios para el personal perteneciente a la dirección de Talleres se ejecutó en un 95,82 % y permitió la optimización en tiempos para la reparación de las unidades.

Actividades realizadas – Resultado 7

- La actividad de “Actualización y Fortalecimiento del Sistema informático de talleres, enlace y actualización con bodegas”, no fue prescindible efectuarla.

Actividades realizadas – Resultado 8

- La capacitación a los técnicos de las áreas de especialización, hidráulica, programación, y electrónica, se ejecutó a través de la dirección de Talento Humano.

Otras actividades complementarias a la planificación:

- Realización y ejecución de 35 diferentes procesos de contratación para la adquisición de los diferentes repuestos y servicios que se necesitan para el mantenimiento de las unidades de acuerdo al **Anexo N° 18**.
 - Revisión y validación de aproximadamente 515 solicitudes de compra para la adquisición de repuestos y servicios para el mantenimiento preventivo y correctivo, de los cuales, 508 fueron elaboradas las respectivas solicitudes de pago de las diferentes unidades del Gobierno Provincial, mediante proceso de Ínfima Cuantía.



- De las 523 órdenes de compra que fueron procesadas, alrededor de 418 fueron para la compra de repuestos y, 105 fueron para servicios tanto de mantenimiento preventivo como correctivo de las diferentes unidades que ingresaron a las instalaciones de los Talleres.

Actividades adicionales a la planificación:

- En el cuadro siguiente se describe el apoyo a otras Direcciones en la Administración de Contratos para una adecuada ejecución y terminación de los procesos indicados.

Cuadro 18: Detalle de Procesos de apoyo a diferentes Direcciones

| N° | CONTRATO | TIPO DE PROCESO |
|----|---|-----------------------------|
| 1 | ADQUISICIÓN DE MAQUINARIA PESADA PARA LA CONSTRUCCIÓN, OPERACIÓN Y MANTENIMIENTO DE LOS SISTEMAS DE RIEGO QUE EJECUTA EL GOBIERNO PROVINCIAL DEL AZUAY. | SUBASTA INVERSA ELECTRÓNICA |
| 2 | ADQUISICIÓN DE UNA VOLQUETA DE 8M3 DE CAPACIDAD. | CATÁLOGO ELECTRÓNICO |
| 3 | CAMIONETAS DOBLE CABINA 4X4 MODELO 1, MEDIANTE CATALOGO ELECTRÓNICO PARA EL GOBIERNO PROVINCIAL DEL AZUAY. | CATÁLOGO ELECTRÓNICO |
| 4 | ADQUISICIÓN DE UN (1) CAMIÓN CISTERNA DE AGUA CON TANQUE DE 2000 GLNS DE CAPACIDAD, UN (1) CAMIÓN TANQUERO DE COMBUSTIBLE CON TANQUE DE 2000 GLNS DE CAPACIDAD Y UN (1) CABEZAL CON CAMA BAJA PARA EL FORTALECIMIENTO DEL PARQUE AUTOMOTOR DE LA DIRECCIÓN DE VIALIDAD DEL GOBIERNO PROVINCIAL DEL AZUAY. | SUBASTA INVERSA ELECTRÓNICA |

Fuente: Dirección de Talleres GPA 2022.
Elaborado por: Equipo Técnico – GPA 2023.

- Se proporcionó ayuda técnica a los diferentes Gobiernos Autónomos Descentralizados Parroquiales en los distintos procesos como: Profesionales afines al área de talleres, revisión de proyectos relacionados con procesos de compras de maquinarias, equipos, repuestos, insumos, entre otros, conforme se detalla en el cuadro adjunto:

Cuadro 19: Detalle de Apoyo técnico a las GADS Parroquiales del Azuay

| N° | GADS PARROQUIALES | REQUERIMIENTOS |
|----|---|--|
| 1 | GAD. PARROQUIAL DE SININCAY | DESIGNACIÓN DE TÉCNICO MECÁNICO PARA RECEPCIÓN DE VOLQUETA |
| 2 | GAD. PARROQUIAL DE CUMBE | REVISIÓN DE ESPECIFICACIONES TÉCNICAS PARA ADQUISICIÓN DE UNA MOTONIVELADORA |
| 3 | GAD. PARROQUIAL DE VICTORIA DEL PORTETE | REVISIÓN DE ESPECIFICACIONES TÉCNICAS PARA LA ADQUISICIÓN DE UNA RETROEXCAVADORA |
| 4 | GAD. PARROQUIAL DE MOLLETURO | REVISIÓN DE TDR PARA ADQUISICIÓN DE UNA MOTONIVELADORA |
| 5 | GAD. PARROQUIAL DE SAN RAFAEL DE SHARUG | REVISIÓN DE TDR Y ET PARA ADQUISICIÓN DE UNA RETROEXCAVADORA |
| 6 | GAD. PARROQUIAL DE EL PROGRESO | REVISIÓN DE TDR PARA ADQUISICIÓN DE UNA RETROEXCAVADORA |

Fuente: Dirección de Talleres GPA 2022.
Elaborado por: Equipo Técnico – GPA 2023.

Avance financiero.

| CODIFICADO FINAL | DEVENGADO | % DE AVANCE |
|-------------------|-------------------|-------------|
| USD. 2'803.758,13 | USD. 2'503.276,82 | 89,28 |

Fuente: Dirección de Gestión Financiera – GPA 2022.

Elaborado por: Equipo Técnico – GPA – 2023.

171

Avance físico

| PLANIFICADO (INDICADORES) | EJECUTADO |
|---------------------------|--|
| Solicitudes atendidas | Avance: 96,00 % Requerimientos atendidos en su totalidad. |
| Propuestas realizadas | Propuestas ejecutadas en su totalidad. |

Fuente: Dirección de Gestión Financiera – GPA 2022.

Elaborado por: Equipo Técnico – GPA – 2023.

Principales dificultades

- Stock de repuestos y suministros insuficiente.
- Rotación constante del personal Administrativo de Talleres.
- Limitado personal mecánico calificado para intervención de equipo y maquinaria.
- Reducidos espacios para el almacenamiento de stocks de bodega y falta de bahías para ejecutar las funciones de mantenimiento.
- Insuficiente movilización para traslado del personal a los diferentes frentes.
- Entrega lenta de repuestos desde bodega para el personal operativo de talleres

Registro fotográfico



Bodega de Repuestos y Accesorios de la Dirección diciembre 2022.



Stock de Bodega Aceites y Lubricantes Diciembre 2022.



Stock de Bodega de Neumáticos Diciembre 2022



4.4.11. DIRECCIÓN FINANCIERA

Código: FSA105

Objetivo

- Cumplir con las obligaciones financieras del Gobierno Provincial del Azuay a Entidades Financieras y Organismos Gubernamentales, para garantizar el cumplimiento de las competencias del Gobierno Autónomo Descentralizado Provincial del Azuay.

172

Beneficiarios

| HOMBRES | MUJERES | TOTAL |
|---------|---------|---------|
| 337.044 | 375.083 | 712.127 |

Fuente: Dirección de Financiera – GPA 2022.

Elaborado por: Equipo Técnico – GPA – 2023.

Resultados alcanzados

1. Cumplimiento en los pagos trimestrales del crédito 60000038874 al Banco del Austro por concepto del Convenio 38-2017 durante el ejercicio fiscal 2022.
2. Cumplimiento en los pagos semestrales del crédito 6000542688 al Banco del Austro durante el ejercicio fiscal 2022.
3. Cumplimiento en los pagos a Organismos Gubernamentales y Proveedores durante el ejercicio fiscal 2022.

Actividades realizadas – Resultado 1

- Se ha procedido con el pago del Crédito Nro. 60000038874 al Banco del Austro por un valor total \$ 77.476,29 dólares.

Actividades realizadas - Resultado 2

- Se ha realizado el pago del Crédito Nro. 6000542688 al Banco del Austro por un valor total de \$ 690.132,72 dólares.

Actividades realizadas – Resultado 3

- Se ha cancelado al Ministerio de Finanzas \$ 143.953,87 dólares por concepto del 5 x mil de Aporte a la Contratación General del Estado.
- Aporte del 5 por mil al CONGOPE por un valor de \$ 175.474,72 dólares.
- Pago de Capital crédito BDE 1 por un valor de \$ 17.653,58 dólares
- Pago por comisiones bancarias BANECUADOR-AÑO 2022-BDE 1- por un valor de \$ 1.856,92 dólares.
- Pago de interés crédito BDE 1 por un valor de \$ 16.586,25 dólares.



- Se cubre pagos de honorarios profesionales a abogado de Coactivas-Tesorería por un valor de \$ 1.848,49.
- Se pagó por la compra de equipo, sistema y paquetes informáticos por un valor de \$ 2.970,00.
- Se paga por CUENTAS POR PAGAR el valor de \$ 3.846.189,40 dólares.

Avance financiero:

173

| CODIFICADO FINAL | DEVENGADO | % DE AVANCE |
|-------------------|-------------------|-------------|
| USD. 5'778.530,67 | USD. 5'298.171,22 | 91,69 |

Fuente: Dirección de Gestión Financiera – GPA 2022.

Elaborado por: Equipo Técnico – GPA – 2023.

Avance físico

| PLANIFICADO (INDICADORES) | EJECUTADO |
|---|---|
| Cumplir con el 100% de los pagos al Banco del Austro. | AVANCE: 96%. Los pagos se realizaron de acuerdo a cronograma al Banco del Austro. |
| Cumplir con el 90% de Obligaciones cumplidas. | Los pagos se realizaron de acuerdo a los expedientes de pago. |
| Cumplir con el 75% de pagos efectuados | Los pagos se realizaron durante la fecha planificada. |
| Cumplir con el 100% de pago de crédito de BDE. | El 100 % de los pagos se realizaron al BDE. |

Fuente: Dirección de Gestión Financiera – GPA 2022.

Elaborado por: Equipo Técnico – GPA – 2023.



4.5. EMPRESAS PÚBLICAS

4.5.1. EMPRESA PÚBLICA DE ÁRIDOS Y ASFALTOS, ASFALTAR EP

Código: No aplica

Objetivo

- Contribuir a la transformación del sector público y privado con soluciones viales y construcción de obras de infraestructura, potenciando el desarrollo económico, productivo y turístico.

174

Beneficiarios

| HOMBRES | MUJERES | TOTAL |
|---------|---------|---------|
| 337.044 | 375.083 | 712.127 |

Fuente: Empresa Pública de Áridos y Asfaltos del Azuay ASFALTAR EP 2022.

Elaborado por: Equipo Técnico – GPA – 2023.

Resultados alcanzados

1. Se realizaron las adquisiciones de bienes, contratación de servicios, obras y consultorías conforme a las disposiciones de la LOSNCP y su Reglamento.
2. Se han firmado 21 contratos y varios convenios para obras de mantenimiento, reparación y mejoramiento de: 151,94 Km de longitud de contratos; 64,50 Km de longitud de peajes, para un total de 216,44 Km de vías.
3. La Empresa ejecutó la operación y administración del Sistema Provincial de Peajes.
4. Se mantuvieron protegidas las zonas de intervención mediante la prevención, control y mitigación de los impactos que se hayan podido presentar durante el proceso de producción.

Actividades realizadas – Resultado 1

- Se finalizaron 343 procesos de contratación pública y se mantienen adjudicados un total de 535, de acuerdo al **Anexo N° 19**

Actividades realizadas - Resultado 2

- Se ejecutaron los siguientes proyectos a nivel de:
 - ✓ Proyectos de Mejoramiento vial con Doble Tratamiento Superficial Bituminoso (DTSB)
 - ✓ 13 Proyectos de Mejoramiento vial con Carpeta Asfáltica
 - ✓ 3 Proyectos de Mejoramiento vial con Bacheo.

El detalle de los proyectos se presenta en el **Anexo N° 20**.



Actividades realizadas – Resultado 3

- Se efectuaron trabajos de administración y operación de peajes en cada vía; mantenimiento rutinario de cunetas y drenajes por administración directa; bacheo asfáltico menor con mezcla asfáltica; marca de pavimento (pintura sobre la calzada 15 cm de ancho 250 micras) y; mantenimiento emergente detallado en el cuadro adjunto:

Cuadro 20: Vías concesionadas del sistema de peajes

| PEAJE | CANTÓN | BENEFICIARIOS | | LONGITUD DE LA VÍA [km] | RECAUDACIÓN | FLUJO VEHICULAR |
|----------------------|--------|---------------|---------------|-------------------------|---------------------|-----------------------|
| | | H | M | | | |
| LA RAMADA - NABÓN | NABÓN | 6.926 | 8.195 | 16.50 | \$106.656,15 | \$275.832,00 |
| GIRÓN - SAN FERNANDO | GIRÓN | 5.768 | 6.815 | 24.80 | \$166.150,65 | \$499.353,00 |
| ZHUCAY - TUTUPALI | CUENCA | 4.105 | 4.797 | 8.10 | \$143.173,18 | \$444.236,00 |
| TURI - TARQUI | CUENCA | 3.113 | 3.579 | 15.10 | \$134.472,18 | \$420.800,00 |
| TOTAL | | 19.912 | 23.386 | 64.50 | \$550.452,16 | \$1.640.221,00 |

Fuente: Empresa Pública de Áridos y Asfaltos del Azuay ASFALTAR EP 2022.

Elaborado por: Equipo Técnico – GPA 2023.

Las vías que se encuentran dentro del sistema corresponden al tipo de peaje Subsidiado, siendo las siguientes:

- ✓ La Ramada – Nabón (16,50 km)
- ✓ Girón – San Fernando (24,80 km)
- ✓ Zhucay – Tutupali (8,10 km)
- ✓ Turi – Tarqui (15,10 km)

Actividades realizadas – Resultado 4

- La Empresa se focalizó en el cuidado del medio ambiente y de los recursos naturales. En este contexto, se produjo en el año 2022, un total de 24.810,15 m³ de mezcla asfáltica en caliente, compuesta con los mejores agregados gruesos y finos de la región y; 26.103,10 m³ de áridos triturados.

Cuadro 21: Resumen producción de mezcla asfáltica y áridos triturados

| DETALLE | MEZCLA ASFALTICA | ARIDOS |
|---------|------------------|---------------|
| | M3 PRODUCIDOS | M3 TRITURADOS |
| ENERO | 2323 | 3334,67 |
| FEBRERO | 2401 | 104 |
| MARZO | 1507 | 1827,7 |
| ABRIL | 921,2 | 2426,2 |
| MAYO | 2383,45 | 1141,5 |
| JUNIO | 629 | 1397 |
| JULIO | 2497,89 | 3244,24 |



| | | |
|--------------|-----------------|-----------------|
| AGOSTO | 3744,11 | 1283,46 |
| SEPTIEMBRE | 3526,5 | 1783,73 |
| OCTUBRE | 654,5 | 500,7 |
| NOVIEMBRE | 2932,5 | 5556 |
| DICIEMBRE | 1290 | 3503,9 |
| TOTAL | 24810,15 | 26103.10 |

176

Fuente: Empresa Pública de Áridos y Asfaltos del Azuay ASFALTAR EP 2022.

Elaborado por: Equipo Técnico – GPA 2023.

Avance financiero:

| CODIFICADO FINAL | DEVENGADO | % DE AVANCE |
|--------------------|----------------------|-------------|
| USD. 15.872.519,63 | USD. 12.481.838,12 * | 77,32 %* |

Fuente: Empresa Pública de Áridos y Asfaltos del Azuay ASFALTAR EP 2022.

Elaborado por: Equipo Técnico – GPA – 2023.

Avance financiero:

| CODIFICADO INICIAL | DEVENGADO | % DE AVANCE |
|--------------------|---------------------------------|-------------|
| USD. 15.872.519,63 | USD. 12.481.211,07 ⁸ | 78,63 |

Fuente: Empresa Pública de Áridos y Asfaltos del Azuay ASFALTAR EP 2022.

Elaborado por: Equipo Técnico – GPA – 2023.

Avance físico

| PLANIFICADO (INDICADORES) | EJECUTADO |
|---------------------------------|-----------------------|
| Se atiende el 100% de las obras | Se ejecuta el 85,00 % |

Fuente: Dirección de Gestión Financiera – GPA 2022.

Elaborado por: Equipo Técnico – GPA – 2023.

Principales dificultades

- Aplicación de la Reforma al Reglamento General a la LOSNCP en su Art. 202 (Hasta la aplicación de su última reforma).
- Suspensión de actividades por el Paro Nacional del mes de junio de 2022.
- Ubicación de las minas de áridos, lo que ha provocado que las distancias de transporte se incrementen significativamente hacia los sitios de obra.
- Liquidación de empresas proveedoras de áridos, por los impactos de la pandemia.

⁸ La ejecución se encuentra presta a variación por cierre de año fiscal y registro de provisiones de bienes y servicios.

Registro fotográfico



177

Mejoramiento vial y pavimentación de vías estratégicas en la cabecera cantonal de Santa Isabel, zona de influencia del proyecto eólico minas de Huaschachaca.



Bacheo asfáltico en diferentes calles de la Parroquia Baños Cantón Cuenca



Pavimentación de la vía Dutasay - Saucay y mantenimiento del puente del río Chacayacu, Parroquia Chiquintad – Cantón Cuenca.



4.6. EMPRESAS MIXTAS

4.6.1. Compañía de Economía mixta AGROAZUAY

Código: CONVENIO 075-2022

Objetivo

- Fomentar la transición agroecológica en la provincia del Azuay con enfoque en la producción y consumo local.

178

Beneficiarios

| HOMBRES | MUJERES | TOTAL |
|---------|---------|-------|
| 266 | 592 | 858 |

Fuente: AGROAZUAY – GPA 2022.

Elaborado por: Equipo Técnico – GPA – 2023.

Resultados alcanzados

1. Crianza de cerdos acriollados mediante técnicas y conocimientos locales.
2. Crianza de ovinos mediante técnicas agroecológicas y conocimientos locales.
3. Kits para manejo agrosilvopastoril en el manejo sustentable de los pastos.
4. Kits para la crianza de la chakra andina y huertos integrales.
5. Cosecha de agua en territorios con déficit hídrico.
6. Dotación de molinos picadores para la elaboración de suplementos alimenticios para animales mayores y menores.
7. Un total de ochocientas cincuenta y ocho (858) Familias productoras beneficiadas en el proyecto compartieron conocimientos, experiencias y saberes para la implementación de sus huertos integrales, sistemas agrosilvopastoriles, etc. Con el apoyo de incentivos para la transición a la agricultura agroecológica y sostenible.
8. Socializaciones, talleres ejecutados de Escuelas de Campo (ECA`s), visitas a predios, entrega de incentivos, trabajo realizado en territorio, implementación de sistemas integrales, etc.
9. Evento- Feria Nacional de Agroecología (noviembre).
10. Un total de cincuenta (50) productores beneficiados. Informe de ventas de las tiendas-comisariato campesinas.
11. Ampliación del E-Comisariato Campesino de la Bolívar e implementación de un nuevo Ecomisariato Campesino.

Actividades realizadas – Resultado 1

- Se realizó la entrega de cincuenta (50) kits de cerdos (una hembra y un macho) en cinco asociaciones: Junta de agua de la Y de San José (Ponce Enríquez), Comunidad de Rumiurco (Paute), Sociedad de Hecho, Emprendedoras Patawasi (Cuenca), Junta de agua de San Vicente de Totoras (Santa Isabel) y Aso. De Producción Agropecuaria de la zona Costanera de Molleturo (Cuenca) de acuerdo al siguiente cuadro:



Cuadro 22: Lugares de entrega de kits de cerdos y capacitaciones

| CANTÓN | PARROQUIA | ASOCIACIÓN U ORGANIZACIÓN PRODUCTORA | CANTIDAD POR KIT | COSTO KIT UNITARIO | NUMERO DE KITS (BENEFICIARIOS) | COSTO TOTAL |
|--------------|------------------|---|------------------|--------------------|--------------------------------|------------------|
| SANTA ISABEL | CARMEN DE PIJILÍ | Junta de agua de la Y de San José | 2 | 207,7 | 14 | 2.907,80 |
| PAUTE | EL CABO | Comunidad de Rumiurco | 2 | | 10 | 2.077,00 |
| CUENCA | CHAUCHA | Sociedad de hecho, Emprendedoras Patawasi | 2 | | 6 | 1.246,20 |
| SANTA ISABEL | CAÑARIBAMBA | Junta de agua de San Vicente de Totoras | 2 | | 12 | 2.492,40 |
| CUENCA | MOLLETURO | Aso. de producción agropecuaria de la zona costanera de Molleturo | 2 | | 8 | 1.661,60 |
| SUMAN | | | 10 | | 50 | 10.385,00 |

Fuente: Empresa Mixta AGROAZUAY 2022.

Elaborado por: Equipo Técnico – GPA 2023

- Se compartieron metodologías locales adecuadas para la crianza de cerdos acriollados, basadas en la étnoveterinaria y en la alimentación proveniente de la finca a las asociaciones que manejan fincas integrales para la crianza: Junta de agua de la Y de San José (Ponce Enríquez), Comunidad de Rumiurco (Paute), Sociedad de Hecho, Emprendedoras Patawasi (Cuenca), Junta de agua de San Vicente de Totoras (Santa Isabel) y Aso. De Producción Agropecuaria de la zona Costanera de Molleturo (Cuenca). Así mismo, se brindaron oportunidades de comercialización local.

Actividades realizadas - Resultado 2

- Se realizó la entrega de cincuenta (50) kits de ovejas, en siete asociaciones: Comité de Promejoras Las Cochas (Nabón), Junta de Riego Uzhoc (Jadán), Illapamba (Cuenca), Comuna San Sebastián (Sigsig), Comuna de Monjas (Quingueo), Santa Rosa (Sevilla de Oro) y Aguas Blancas (Paute) de acuerdo con el cuadro siguiente:

Cuadro 23: Lugares de entrega de kits de ovejas y capacitaciones

| CANTÓN | PARROQUIA | ASOCIACIÓN U ORGANIZACIÓN PRODUCTORA | UNIDAD | N° KITS | MACHO | HEMBRA | COSTO TOTAL (\$) |
|----------------|------------------|--------------------------------------|------------|-----------|-------|--------|------------------|
| NABÓN | COMUNA ZHIÑA | COMITE PRO MEJORAS LAS COCHAS | Dos ovejas | 10 | 10 | 10 | 5.700,00 |
| GUALACEO | JADÁN | JUNTA DE RIEGO UZHOC | | 10 | 10 | 10 | 5.700,00 |
| CUENCA | COCTAVIO CORDERO | ILLAPAMBA | | 5 | 2 | 8 | 2.640,00 |
| SIGSIG | SIGSIG | COMUNA SAN SEBASTIAN | | 10 | 10 | 10 | 5.700,00 |
| CUENCA | QUNGEO | COMUNIDAD DE MONJAS | | 5 | 5 | 5 | 2.850,00 |
| SEVILLA DE ORO | PALMAS | SANTA ROSA | | 5 | 5 | 5 | 2.850,00 |
| PAUTE | CHICAN | AGUAS BLANCAS | | 5 | 5 | 5 | 2.850,00 |
| SUMAN | | | | 50 | | | 28.290,00 |

Fuente: Empresa Mixta AGROAZUAY 2022.

Elaborado por: Equipo Técnico – GPA 2023.



- Se compartieron metodologías agroecológicas locales adecuadas para la crianza de ovinos, basadas en la étnoveterinaria en siete asociaciones: Comité de Promejoras Las Cochas (Nabón), Junta de Riego Uzhoc (Jadán), Illapamba (Cuenca), Comuna San Sebastián (Sígig), Comuna de Monjas (Quingueo), Santa Rosa (Sevilla de Oro) y Aguas Blancas (Paute).

Actividades realizadas – Resultado 3

180

- Se mejoró el volumen y calidad del forraje, mediante la entrega de semillas para la mejora de pastos; acompañada del intercambio de conocimiento y saberes en veintiséis (26) asociaciones ubicadas en diferentes cantones de la Provincia.
- Se mejoró la nutrición de los pastizales mediante la entrega de bioles, acompañado del intercambio de conocimiento y saberes en veintiséis (26) asociaciones ubicadas en diferentes cantones de la Provincia.
- Se mejoró la nutrición de los pastizales mediante la entrega de bokashi, acompañado del intercambio de conocimiento y saberes en veintiséis (26) asociaciones ubicadas en diferentes cantones de la Provincia.
- Se protegió los suelos de la erosión, fomentar la agrobiodiversidad y brindar opciones para épocas de sequía a través de la entrega y siembra de árboles forestales y otros en veintiséis (26) asociaciones ubicadas en diferentes cantones de la Provincia, como lo reporta el **Anexo N° 21**

Actividades realizadas – Resultado 4

- Se mejoró la resiliencia en la producción hortícola mediante la entrega de plántulas de hortalizas y producción con semillas no industrializadas acordes a la visión agroecológica, basado en el intercambio de conocimiento y saberes en treinta y tres (33) asociaciones distribuidas en la Provincia.
- Se mejoró la nutrición de la chakra mediante la entrega de abono fermentado (bokashi), basado en el intercambio de conocimientos, en predios de familias campesinas.
- Se diversificó la chakra mediante la entrega de semillas nativas ancestrales como: tubérculos andinos (papas, mellocos, ocas, pelmas, camote, etc), y granos (maíz, frejol, arveja, haba, etc.), basado en el intercambio de conocimiento, en predios de familias campesinas, como se puede evidenciar en el **Anexo N° 22**.
- Se mejoró la nutrición de la chakra mediante la entrega de biól, basado en el intercambio de conocimientos, en predios de familias campesinas.
- Se promovió la producción de frutales de acuerdo al piso climático, mediante técnicas y saberes ancestrales, y entrega de plantas frutales en predios de familias campesinas.

Actividades realizadas – Resultado 5

- Se cuenta con un sistema de riego eficiente y sostenible para la producción agroecológica en la provincia del Azuay, a través de la entrega de geomembranas de acuerdo a las necesidades de la zona y posterior adecuación de microreservorios; siembra de plantas con hidrogel biodegradable y reforestación con especies (forestales) que protejan de la erosión al suelo, de acuerdo al detalle del siguiente cuadro:



Cuadro 24: Lugares de entrega de kits de cosechas de lluvia

| CANTÓN | PARROQUIA | ASOCIACIÓN | INVERSIÓN DE HIDROGEL | INVERSIÓN GEOMEMBRANA | COSTO TOTAL DE PLANTAS | COSTO TOTAL |
|--------------|--------------|---|-----------------------|-----------------------|------------------------|--------------------|
| NABÓN | EL PROGRESO | JUNTA DE REGANTES YACUDEL | \$1.020,60 | \$3.459,33 | \$525,00 | \$5.004,93 |
| GUALACEO | JADÁN | Junta de Riego de Jabaspamba | \$204,12 | \$691,87 | \$105,00 | \$1.000,99 |
| CUENCA | SANTA ANA | Aso. Fortaleza y Futuro | \$612,36 | \$2.075,60 | \$315,00 | \$3.002,96 |
| SIGSIG | LUDO | GAD PARROQUIAL DE LUDO | \$1.020,60 | \$3.459,33 | \$525,00 | \$5.004,93 |
| CUENCA | CHAUCHA | Sociedad de hecho, Emprendedoras Patawasi | \$1.224,72 | \$4.151,20 | \$630,00 | \$6.005,92 |
| SANTA ISABEL | SANTA ISABEL | Asociación Agrojubones | \$1.224,72 | \$4.151,20 | \$630,00 | \$6.005,92 |
| PAUTE | CHICAN | Aso. Junta de Agua Florencia Mata | \$408,24 | \$1.383,73 | \$210,00 | \$2.001,97 |
| SUMAN | | | \$5.715,36 | \$19.372,25 | \$2.940,00 | \$28.027,61 |

Fuente: Empresa Mixta AGROAZUAY 2022.

Elaborado por: Equipo Técnico – GPA 2023

181

Actividades realizadas – Resultado 6

- Se realizó intercambio de conocimientos acerca de la elaboración de alimentos suplementarios para animales con los productores campesinos.
- Se hizo entrega de molinos picadores a cuatro asociaciones de la provincia, esta son: Cinco de Febrero (Gualaceo), Asociación de pequeños productores de Paccha (Cuenca), Asociación de pequeños productores agropecuarios de AGILAN (Guachapala) y Asociación de mujeres la Guadalupana (Cuenca), conforme detalla el cuadro siguiente.

Cuadro 25: Lugares de entrega de molinos picadores

| CANTÓN | PARROQUIA | ASOCIACIÓN U ORGANIZACIÓN PRODUCTORA | MOLINO PICADOR CANTIDAD | COSTO (\$) |
|--------------|----------------|--|-------------------------|-----------------|
| GUALACEO | DANIEL CÓRDOVA | CINCO DE FEBRERO | 1 | 1.625,00 |
| CUENCA | PACCHA | ASOCIACION DE PEQUEÑOS PRODUCTORES DE PACCHA | 1 | 1.625,00 |
| GUACHAPALA | GUACHAPALA | ASOCIACION DE PEQUEÑOS PRODUCTORES AGROPECUARIOS DE AGLLAN | 1 | 1.625,00 |
| CUENCA | TURI | ASOCIACIÓN DE MUJERES LA GUADALUPANA | 1 | 1.625,00 |
| SUMAN | | | 4 | 6.500,00 |

Fuente: Empresa Mixta AGROAZUAY 2022.

Elaborado por: Equipo Técnico – GPA 2023.

Actividades realizadas – Resultado 7

- Se Apoyó a la producción limpia familiar campesino con énfasis agroecológico en la provincia del Azuay, a través de asistencia técnica del modelo de Escuelas de Campo



(ECA`s) y entrega de incentivos que contribuyan a la transición agroecológica de sus espacios productivos.

- Se promovieron circuitos cortos de comercialización.

Actividades realizadas – Resultado 8

- Se realizaron socializaciones, talleres ejecutados de Escuelas de Campo (ECA`s), visitas a predios, entrega de incentivos, trabajo realizado en territorio, implementación de sistemas integrales, etc.

182

Actividades realizadas – Resultado 9

En el evento- “Feria Nacional de Agroecología” realizada en el mes de noviembre del 2022, se efectuaron las siguientes actividades:

- ✓ Se visibilizó la producción agroecológica provincial;
- ✓ Se fomentó el consumo de productos locales y agroecológicos;
- ✓ Se realizó talleres intensivos de formación e intercambio de conocimientos con expertos nacionales – internacionales.

Esto mediante:

- ✓ Organización de la Feria Nacional de Agroecología (noviembre).
- ✓ Adecuación de espacios, brandeo, señalización, señal ética, etc.
- ✓ Identificación de los feriantes.
- ✓ Contratación de ponentes sobre Agroecología.

Actividades realizadas – Resultado 10

- Alrededor de 50 productores fueron beneficiados mediante la venta de sus productos en las tiendas campesinas de Agroazuay.

Actividades realizadas – Resultado 11

Se efectuó la ampliación del E-comisariato de la Bolívar e implementación de un nuevo Ecomisariato Campesino, ello a través de las siguientes actividades:

- ✓ Ejecución del proceso de compras de maquinarias y estantería.
- ✓ Gestión de la adecuación de la obra civil.
- ✓ Implementación del brandeo y publicidad de la tienda y/o realización del estudio de mercado para encontrar el lugar estratégico.
- ✓ Realización del proceso de compras de maquinarias y estantería.
- ✓ Implementación del brandeo y publicidad de la tienda.

Avance financiero:

| CODIFICADO FIINAL | DEVENGADO | % DE AVANCE |
|-------------------|--|-------------|
| USD. 822.823,642 | USD. 106.363,94 AGROAZUAY USD. 517.363,05 GPA | 60,00 |

Fuente: Dirección de Gestión Financiera – GPA 2022.

Elaborado por: Equipo Técnico – GPA – 2023.



Avance físico

| PLANIFICADO (INDICADORES) | EJECUTADO |
|---|---|
| 50 familias productoras cuentan con conocimientos agroecológicos (Campesino a campesino) locales para la crianza de cerdos y con estrategias de comercialización en el mercado local. | AVANCE: 75% Entrega de kits de cerdos y cumplimiento del 50 % talleres de intercambio de saberes. |
| 50 productores cuentan con conocimientos locales para la crianza de ovinos. | 100 % de entrega de kits de ovejas. 50 % de cumplimiento de talleres de intercambio de saberes. |
| 300 campesinos productores de ganado y leche han adquirido y compartido conocimientos y saberes sobre el manejo eficiente de sus fincas ganaderas, y han incorporado a sus predios bioinsumos, abonos naturales y cercas vivas. | 100 % de entrega de semillas de pastos, violes, bokashi y plantas forestales. 50 % de cumplimiento de talleres de intercambio de saberes. |
| 430 campesinos agroproductores han trabajado en la planificación e implementación de sus huertos, mediante el diálogo de saberes (campesino a campesino) y compartiendo conocimientos ancestrales sobre la crianza de la chakra, en fincas familiares con enfoque en la transición a la agroecología. | 100 % de entrega de plántulas de hortalizas, bokashi y semillas nativas ancestrales (granos, tubérculos andinos), biól y plantas frutales. 45 % de cumplimiento de talleres de intercambio de saberes. |
| Al menos 25 familias de la Provincia han incorporado a su finca (Chakra) un sistema de riego eficiente y sostenible | 100 % de entrega de geomembranas. Hidrogel biodegradable y plantas forestales. 45 % de cumplimiento de talleres de intercambio de saberes. |
| Cinco organizaciones se encuentran elaborando alimentos suplementarios para animales de granja. | 100 % entrega de molinos picadores. 75 % de cumplimiento de talleres de intercambio de saberes. |
| Familias productoras beneficiadas en el proyecto han compartido conocimientos, experiencias y saberes para la implementación de sus huertos integrales, sistemas agrosilvopastoriles, etc. Con el | 858 familias beneficiadas en el proyecto han compartido conocimientos, experiencias y saberes para la implementación de sus huertos integrales, sistemas agrosilvopastoriles. |



| | |
|--|---|
| <p>apoyo de incentivos para la transición a la agricultura agroecológica y sostenible.</p> <p>Número de socializaciones, talleres ejecutados de Escuelas de Campo (ECA`s), visitas a predios, entrega de incentivos, trabajo realizado en territorio, implementación de sistemas integrales, etc.</p> <p>Una Feria Nacional de Agroecología (noviembre). Visualización del evento en redes sociales.</p> <p>Número de productores beneficiados. Informe de ventas de las tiendas-comisariato campesinas.</p> <p>Ampliación de un comisariato en el edificio de la Prefectura- calle Simón Bolívar.</p> | <p>858 familias han sido socializadas con quienes se han ejecutado talleres y visitas a predios.</p> <p>100 % de ejecución del proceso de compra, actas de entrega definitiva, facturas, fotografías y videos del evento.</p> <p>Alrededor de 50 productores venden productos a las tiendas campesinas de AgroAzuay.</p> <p>Completado al 50 %, se dispone de Acta de entrega recepción definitiva de la ampliación de la tienda campesina de la Bolívar.</p> <p>Actualmente, se encuentra en ejecución el 50 % restante para estudios de mercado, y en proceso de elaboración de informes.</p> |
|--|---|

184

Fuente: Dirección de Gestión Financiera – GPA 2022.

Elaborado por: Equipo Técnico – GPA – 2023.

Principales dificultades

- Los procesos de compras públicas se retrasaron en prácticamente todas las actividades por más de dos meses debido a las reformas de la normativa de compras públicas y, las demoras en las entregas de los anticipos.
- Inconvenientes con el SERCOP por el incremento de precios debido a la inflación.

Registro fotográfico:



*Entrega de kits de cerdos en el cantón Paute, comunidad de Rumiurco
Parroquia El Cabo – Cantón Paute.*



*Capacitación: Cosecha de lluvia e
implementación de reservorios con
geomembrana - Asociación Agrojubones.
Cantón Santa Isabel,*



*“Feria Nacional de Agroecología” realizada en la Casa de la Provincia en
el mes de noviembre del 2022.*



4.6.2. Compañía de Economía Mixta LACTJUBONES

4.6.2.1. Acceso de los pequeños productores de leche de la provincia del Azuay a circuitos cortos de comercialización

Código: Convenio 124- 2021 (Se firmó en septiembre 2021 y se culminó en septiembre 2022. Se ejecutó con presupuesto de la Dirección de Desarrollo Productivo y Comunitario)

186

Objetivo

- Promover la soberanía alimentaria en el marco de las competencias de la Provincia, donde se prioricen acciones en favor de la economía campesina y local, respetando la naturaleza y la cultura de los pueblos.

Beneficiarios

| HOMBRES | MUJERES | TOTAL |
|---------|---------|-------|
| 115 | 60 | 175 |

Fuente: Compañía de Economía Mixta LACTJUBONES – 2022.

Elaborado por: Equipo Técnico – GPA – 2023.

Resultados alcanzados

1. Fortalecimiento del sector agropecuario y ganadero a través de: la concientización en el mejoramiento de la calidad de leche para conseguir mejores oportunidades de comercialización y; conocimientos en la elaboración de derivados lácteos en las organizaciones: Laguna de Mesarrumi (Santa Isabel), Asoprolac (Sevilla de Oro), Pucará y Sígsig, por medio de la implementación de talleres teóricos-prácticos.
2. Comercialización de leche a precios justos en las organizaciones: Laguna de Mesarrumi (Santa Isabel), Asoprolac (Sevilla de Oro), Pucará y Sígsig.

Actividades realizadas – Resultado 1

- Se realizaron 4 talleres de buenas prácticas de ordeño en las organizaciones: Laguna de Mesarrumi (Santa Isabel), Asoprolac (Sevilla de Oro), Pucará y Sígsig.
- Se realizaron cuatro (4) talleres teóricos-prácticos de elaboración de Productos Lácteos en la Planta de Lácteos de la Empresa ubicada en Girón.

Actividades realizadas - Resultado 2

- Adquisición de 228.095 lts de leche cruda de las siguientes organizaciones de pequeños productores: Laguna de Mesarrumi (Santa Isabel), Asoprolac (Sevilla de Oro), Pucará y Sígsig.

Avance financiero:

| CODIFICADO FINAL | DEVENGADO | % DE AVANCE |
|------------------|-----------------|-------------|
| USD. 197.828,30 | USD. 197.829,30 | 100 % |

Fuente: Dirección de Gestión Financiera – GPA 2022.

Elaborado por: Equipo Técnico – GPA – 2023.

187

Avance físico

| PLANIFICADO (INDICADORES) | EJECUTADO |
|---|---|
| Fortalecimiento del sector agropecuario y ganadero a través de la implementación de 8 talleres. | AVANCE : 100% Implementación de 8 talleres. |
| Adquisición de 228.095 lts de leche cruda de organizaciones de pequeños productores. | 228.095 lts de leche cruda adquirida. |

Fuente: Dirección de Gestión Financiera – GPA 2022.

Elaborado por: Equipo Técnico – GPA – 2023.

Principales dificultades

- La coordinación y logística efectiva con las organizaciones de pequeños productores para la participación en las actividades programadas.

Registro fotográfico



Capacitación: Buenas Prácticas y Ordeño
Comunidad de Pagancaay – cantón Sevilla de Oro.



*Capacitación: Buenas Prácticas y Ordeño
Parroquia Jima – Cantón Sigüig.*



*Capacitación: Buenas Prácticas y Ordeño
Comunidad Puculcay – Cantón Santa Isabel.*



4.6.2.2. Fortalecimientos de la producción de lácteos y derivados de la Empresa de Economía Mixta de LACTJUBONES

Código: Convenio 198-2022 (Se ejecutó con presupuesto de la Dirección de Participación Ciudadana).

Objetivo

- Realizar talleres para el fortalecimiento de la producción de lácteos y sus derivados, dirigidos a las productoras y productores que proveen de materia prima a la Empresa de Economía Mixta LACTJUBONES.

189

Beneficiarios

| HOMBRES | MUJERES | TOTAL |
|---------|---------|-------|
| 98 | 102 | 200 |

Fuente: Compañía de Economía Mixta LACTJUBONES – 2022.

Elaborado por: Equipo Técnico – GPA – 2023.

Resultados alcanzados

1. Mejoramiento de las capacidades y potencialidades de los pequeños productores de leche de las organizaciones: Puculcay en Santa Isabel, Zhidmad en Gualaceo, Centro Parroquial en Sevilla de Oro y, Paguancay en Sevilla de Oro.
2. Mejoramiento de la calidad de leche cruda de los pequeños productores de leche de las organizaciones: Puculcay en Santa Isabel, Zhidmad en Gualaceo, Centro Parroquial en Sevilla de Oro y, Paguancay en Sevilla de Oro.

Actividades realizadas – Resultado 1

- Se realizaron los siguientes talleres para las organizaciones de Puculcay en Santa Isabel, Zhidmad en Gualaceo, Centro Parroquial en Sevilla de Oro y, Paguancay en Sevilla de Oro:
 - ✓ 8 talleres de buenas prácticas de ordeño.
 - ✓ 8 talleres de manejo de pastos, forrajes y complementos alimenticios.
 - ✓ 8 talleres de elaboración de productos lácteos.

Actividades realizadas - Resultado 2

- Se realizaron 200 inseminaciones artificiales al ganado bovino de los pequeños productores de leche de las organizaciones de Puculcay en Santa Isabel, Zhidmad en Gualaceo, Centro Parroquial en Sevilla de Oro y, Paguancay en Sevilla de Oro, para mejorar la genética y producción animal.

Avance financiero:

| CODIFICADO FINAL | DEVENGADO | % DE AVANCE |
|------------------|-----------------|-------------|
| USD. 66.035,99 | USD. 66.0035,99 | 100 % |

Fuente: Dirección de Gestión Financiera – GPA 2022.

Elaborado por: Equipo Técnico – GPA – 2023.

190

Avance físico

| PLANIFICADO (INDICADORES) | EJECUTADO |
|---|---|
| Mejoramiento de las capacidades y potencialidades de los pequeños productores a través de la ejecución de 24 talleres. | AVANCE: 100% 24 talleres ejecutados |
| Mejoramiento de la calidad de leche cruda de los pequeños productores de leche mediante la implementación de mejora genética en 200 cabezas de ganado bovino. | Mejoramiento de genética de 200 cabezas de ganado bovino. |

Fuente: Dirección de Gestión Financiera – GPA 2022.

Elaborado por: Equipo Técnico – GPA – 2023.

Principales dificultades

- La coordinación y logística efectiva con las organizaciones de pequeños productores para la participación en las actividades programadas.

Registro fotográfico



Capacitación: Manejo de pastos, forrajes y complementos alimenticios
Parroquia Zhidmad- Cantón Gualaceo.



*Capacitación: Proceso de inseminación artificial
Comunidad de Paguancay - Cantón Sevilla de Oro.*



*Capacitación: Elaboración de lácteos en la Planta de
LACTJUBONES (Girón) a los pequeños productores de Puculcay -
Cantón Santa Isabel.*



4.6.2.3. *Mejoramiento de las condiciones de salud animal del ganado bovino y la productividad del sector lechero en la provincia del Azuay*

Código: Convenio 280-2022 (Se ejecutó con presupuesto de la Dirección de Desarrollo Productivo y Comunitario)

Objetivo

- Fortalecer el sector ganadero de la provincia del Azuay, a través de la sanitización animal y mejora genética de pequeños productores de leche de la provincia del Azuay.

192

Beneficiarios

| HOMBRES | MUJERES | TOTAL |
|---------|---------|-------|
| 37 | 30 | 67 |

Fuente: Campaña de Economía Mixta LACTJUBONES – 2022.

Elaborado por: Equipo Técnico – GPA – 2023.

Resultados alcanzados

1. Adquisición de vitaminas y desparasitantes para sanitización de 725 cabezas de ganado en San Vicente (El Pan) y las Nieves (Nabón).
2. Adquisición de pajuelas y kit de sincronización para la inseminación artificial de 67 cabezas de ganado en San Vicente (El Pan) y las Nieves (Nabón).
3. Adquisición de sales minerales para dotar a los 67 pequeños productores de San Vicente (El Pan) y las Nieves (Nabón).

Actividades realizadas – Resultado 1

- Se realizó el proceso de compras públicas mediante ínfima cuantía para la adquisición de vitaminas y desparasitantes, con el propósito de sanitizar 725 cabezas de ganado en San Vicente (El Pan) y las Nieves (Nabón) durante los meses de febrero – abril 2023.

Actividades realizadas - Resultado 2

- Se realizó el proceso de compras públicas mediante ínfima cuantía para la adquisición de pajuelas y kit de sincronización, con el fin de inseminar artificialmente 67 cabezas de ganado en San Vicente (El Pan) y las Nieves (Nabón) durante los meses de febrero – abril 2023.

Actividades realizadas - Resultado 3

- Se realizó el proceso de compras públicas mediante ínfima cuantía para la adquisición de sales minerales y dotar a los 67 pequeños productores de San Vicente (El Pan) y las Nieves (Nabón) de las mismas. Esta actividad se realizará durante los meses de febrero – abril 2023.



Avance financiero:

| CODIFICADO INICIAL | DEVENGADO | % DE AVANCE |
|--------------------|----------------|-------------|
| USD. 64.600,00 | USD. 50.000,00 | 77,40 % |

Fuente: Dirección de Gestión Financiera – GPA 2022.

Elaborado por: Equipo Técnico – GPA – 2023.

193

Avance físico

| PLANIFICADO (INDICADORES) | EJECUTADO |
|---|---|
| Adquisición de vitaminas y desparasitantes y; sanitizar 725 cabezas de ganado en San Vicente (El Pan) y las Nieves (Nabón). | AVANCE: 85% Ínfima cuantía para la adquisición de pajuelas y kit de sincronización, con el fin de inseminar artificialmente 67 cabezas de ganado. |
| Adquisición de pajuelas y kit de sincronización e inseminación artificial de 67 cabezas de ganado en San Vicente (El Pan) y las Nieves (Nabón). | Ínfima cuantía para la adquisición de vitaminas y desparasitantes, con el propósito de sanitizar 725 cabezas de ganado. |
| Adquisición de sales minerales y dotar a los 67 pequeños productores de San Vicente (El Pan) y las Nieves (Nabón). | Ínfima cuantía para la adquisición de sales minerales y dotar a los 67 pequeños productores |

Fuente: Dirección de Gestión Financiera – GPA 2022.

Elaborado por: Equipo Técnico – GPA – 2023.

Principales dificultades

- La coordinación y logística efectiva con las organizaciones de pequeños productores para la participación en las actividades programadas.



5. LIQUIDACIÓN PRESUPUESTARIA PERÍODO ENERO – DICIEMBRE 2022.

5.1. Breve análisis de la ejecución del plan operativo 2022

5.1.1. Análisis de presupuesto de ingresos del período del 01 de enero al 31 de diciembre del año 2022

194

En el año 2022 el presupuesto de ingresos está compuesto por:

- Ingresos corrientes.
- Ingresos de capital.
- Ingresos de inversión.

Cuadro 26: Ejecución del presupuesto por tipo de ingreso
01 de enero al 31 de diciembre del año 2022

| CONCEPTO | PRESUPUESTO CODIFICADO | EJECUTADO DEVENGADO | RECAUDADO | % DE EJECUCION |
|----------------------------|------------------------|----------------------|----------------------|----------------|
| INGRESOS CORRIENTES | 11.080.938,96 | 11.022.486,82 | 10.096.846,41 | 99,47% |
| INGRESOS DE CAPITAL | 31.672.304,32 | 30.809.676,86 | 28.665.574,90 | 97,28% |
| INGRESOS DE FINANCIAMIENTO | 27.612.265,06 | 6.009.891,46 | 6.009.891,46 | 21,77% |
| TOTAL | 70.365.508,34 | 47.842.055,14 | 44.772.312,77 | 67,99% |

Fuente: Dirección Financiera – GPA 2022.

Elaborado por: Equipo Técnico Dirección Financiera – GPA 2023.

5.1.2. Ingresos presupuesto codificado – ejecutado

Cuadro 27: Ingresos presupuesto ejecutado del 1 de enero al 31 de diciembre de 2022

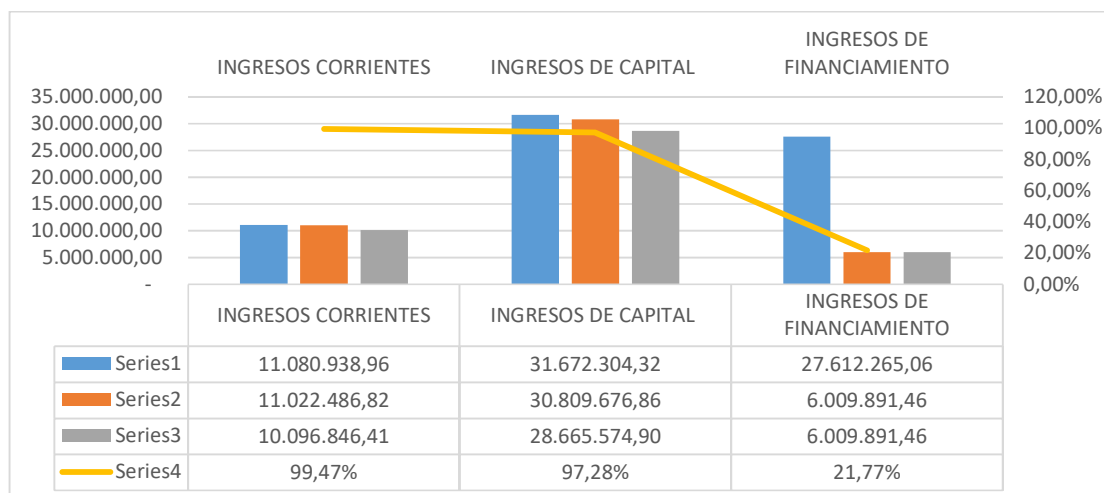

Fuente: Dirección Financiera – GPA 2022.

Elaborado por: Equipo Técnico Dirección Financiera – GPA 2023.



El presupuesto de ingresos del año 2022 es de \$ 70.365.508,34 dólares, de los cuales se han devengado \$ 47.842.055,14 dólares, es decir un 67.99 % y se han recaudado \$ 44.772.312,77 dólares equivalente al 93.58% Con respecto al total devengado.

5.1.3. Análisis de presupuesto de egresos.

Cuadro 28: Ejecución presupuestaria por tipo de egreso
01 de enero al 31 de diciembre del año 2022

| CONCEPTO | PRESUPUESTO CODIFICADO (USD) | EJECUTADO DEVENGADO (USD) | RECAUDADO (USD) | % DE EJECUCIÓN |
|------------------------------|------------------------------|---------------------------|----------------------|----------------|
| EGRESOS CORRIENTES | 4.860.600,68 | 4.357.869,72 | 4.300.846,75 | 89,66% |
| GASTOS DE INVERSION | 58.119.235,45 | 35.607.398,92 | 32.545.558,67 | 61,27% |
| GASTO DE CAPITAL | 2.523.653,27 | 2.305.607,23 | 2.192.252,96 | 91,36% |
| APLICACIÓN DE FINANCIAMIENTO | 4.862.018,94 | 4.529.417,89 | 4.529.417,89 | 91,36% |
| TOTAL | 70.365.508,34 | 46.800.293,76 | 43.568.076,27 | 66,51% |

Fuente: Dirección Financiera – GPA 2022.

Elaborado por: Equipo Técnico Dirección Financiera – GPA 2023.

Gráfico 3: Gastos presupuesto codificado – ejecutado
1 de enero al 31 de diciembre de 2022

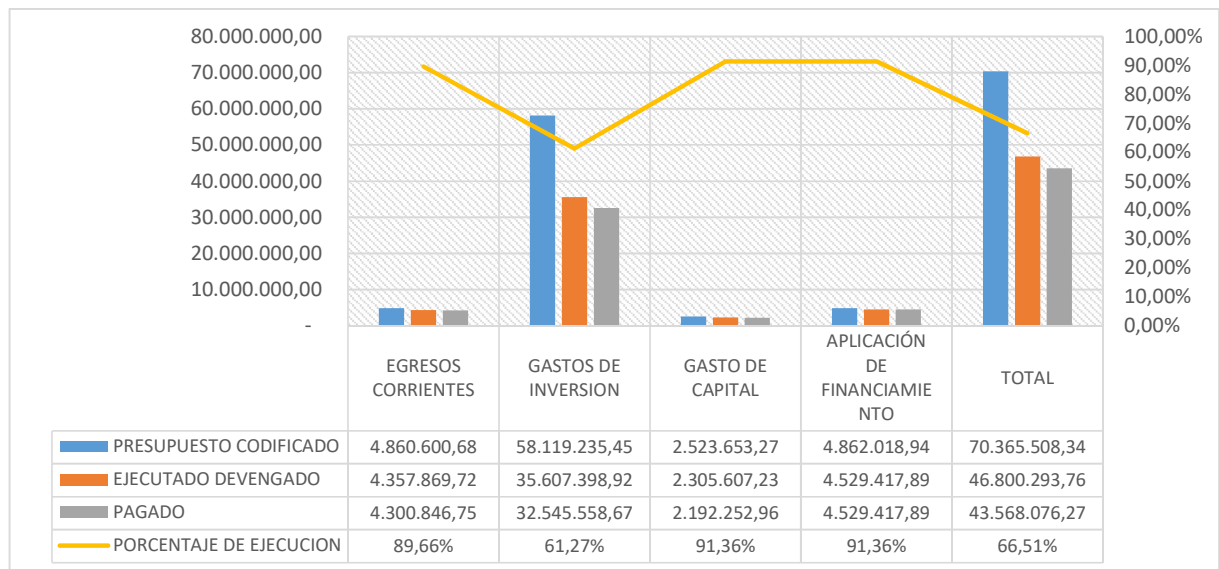

Fuente: Dirección Financiera – GPA 2022.

Elaborado por: Equipo Técnico Dirección Financiera – GPA 2023.

El presupuesto de egresos del año 2022 es de 70.365.508,34 dólares, de los cuales se han devengado \$ 46.800.293,76 dólares, es decir un 66.51% y se han pagado \$ 43.568.076,27 dólares equivalentes al 93.09 % con respecto al total devengado.



Cuadro 29: Liquidación presupuestaria por Dirección
del 01 de enero al 31 de diciembre del año 2022

| EJECUCIÓN PRESUPUESTARIA POR DIRECCIÓN AL 31-12-2022 | | | | |
|---|----------------------|----------------------|----------------------|-----------------------------|
| Dirección | Codificado | Devengado | Pago | % Ejecución al 31/12 |
| EQUIDAD Y GÉNERO | 496.205,58 | 365.467,39 | 317.413,74 | 73,65% |
| SECRETARIA GENERAL | 13.050,00 | 9.854,80 | 9.779,00 | 75,52% |
| SINDICATURA | 12.098,42 | 11.275,03 | 11.146,60 | 93,19% |
| DIRECCIÓN FINANCIERA | 5.429.854,09 | 4.974.350,85 | 4.974.142,28 | 91,61% |
| ADMINISTRATIVO | 2.737.090,74 | 2.350.114,72 | 2.319.155,59 | 85,86% |
| TALENTO HUMANO | 15.410,92 | 14.185,92 | 11.138,67 | 92,05% |
| SALUD Y SEGURIDAD OCUPACIONAL | 291.220,52 | 266.347,19 | 223.603,67 | 91,46% |
| TICS | 507.668,88 | 480.876,15 | 422.972,14 | 94,72% |
| COMUNICACIÓN SOCIAL | 202.372,14 | 122.227,84 | 51.081,03 | 60,40% |
| COOPERACIÓN INTERNACIONAL | 15.000,00 | 15.000,00 | - | 100,00% |
| TALLERES | 2.162.000,00 | 1.960.167,47 | 1.765.613,95 | 90,66% |
| SECRETARÍA DE LA ADMINISTRACIÓN | 35.500,00 | - | - | 0,00% |
| FISCALIZACIÓN | 3.652.424,50 | 3.463.222,45 | 3.454.838,70 | 94,82% |
| PLANIFICACIÓN | 114.216,01 | 83.135,14 | 82.056,64 | 72,79% |
| PARTICIPACIÓN CIUDADANÍA | 2.737.607,69 | 2.613.548,40 | 2.565.542,19 | 95,47% |
| RIEGO | 7.203.781,39 | 4.193.347,53 | 3.748.521,50 | 58,21% |
| GESTIÓN AMBIENTAL | 273.738,79 | 249.447,64 | 231.763,18 | 91,13% |
| CULTURA Y TURISMO | 274.382,26 | 247.858,43 | 198.482,85 | 90,33% |
| VIALIDAD | 28.967.709,41 | 11.191.642,74 | 9.527.225,14 | 38,63% |
| DESARROLLO PRODUCTIVO | 1.382.728,51 | 1.347.299,60 | 976.970,15 | 97,44% |
| TOTAL GENERAL | 56.524.059,85 | 33.959.369,29 | 30.891.447,02 | 60,08% |

Fuente: Dirección Financiera – GPA 2022.

Elaborado por: Equipo Técnico Dirección Financiera – GPA 2023.



6. ANÁLISIS DEL AÑO FISCAL 2022

El Plan Operativo Anual (POA) 2022, constituye una herramienta fundamental de la gestión pública que permite la articulación entre la planificación y el presupuesto, facilitando una adecuada asignación de recursos, el seguimiento al desempeño institucional y la evaluación de las políticas públicas implementadas, para concretar el Modelo Territorial Deseado y la armonía entre las decisiones de corto y largo plazo entre lo planificado y lo presupuestado en el año.

197

La metodología utilizada para medir y potenciar esta articulación, tiene como propósito guiar el accionar del Gobierno Provincial del Azuay hacia una gestión estratégica que logre consistencia y correspondencia entre los instrumentos de planificación y la ejecución de recursos. En tal sentido, el POA proporciona los elementos para la toma de decisiones de asignación de recursos y los planes, programas y proyectos, con los elementos de formulación de los objetivos operativos, definición de metas e indicadores de los proyectos de inversión y, determinación de recursos de los proyectos de inversión.

En este contexto, el POA 2022 está compuesto por 4 componente estratégicos:

- Equidad Social y Territorial
- Planificación Mancomunada Territorial
- Sostenibilidad y Soberanía Alimentaria
- Fortalecimiento Institucional

El Primer componente estratégico “**EQUIDAD SOCIAL Y TERRITORIAL**” plantea establecer lineamientos y estrategias que permitan disminuir las brechas de inequidad existentes en lo urbano - rural. Estratégicamente, aborda los temas de GÉNERO, IDENTIDAD Y PERTENENCIA TERRITORIAL para impulsar la equidad y el desarrollo territorial del Azuay con enfoque intergeneracional, de género y sentido de pertenencia.

Considerando lo anterior, el Gobierno Provincial del Azuay efectuó el acompañamiento a las mujeres rurales y campesinas por el derecho a la alimentación, acceso al agua y a una vida libre de violencia y con igualdad de oportunidades, mediante el impulso del proyecto de “**Liderazgo y Participación de Mujeres Rurales para la Toma de Decisiones**”, mismo que inició en el 2019 con la reflexión de varias mujeres electas para el ejercicio político (diagnóstico); en el 2020, se generó una propuesta pedagógica y lineamientos iniciales; y, en el 2021 participaron en la política de más de dos mil mujeres rurales. Para el año fiscal 2022, el Proyecto tuvo un 100% de ejecución física a través de la realización de varios eventos donde las mujeres fueron las actrices principales. Estos fueron: Warmi Feria, "Día Internacional y activismo para la eliminación de la Violencia contra la Mujer", Jornadas conmemorativas de reivindicación de derechos, Intercambio de experiencia de las participantes de “Comunidades de Equidad”, y la conformación y estreno del Coro de Mujeres Rurales en la Obra Boletín y Elegía de las Mitas. Todo esto sustentado por medio de la socialización con la Red de Mujeres de la propuesta de Ordenanza para el Sistema Provincial de Casas de Acogida y la construcción de la Política de Cuidado Institucional que promueve los derechos humanos de las mujeres, utilizando datos provinciales sobre la situación rural de la población con enfoque de género.



También se fomentó la autonomía económica y creatividad artística, mediante la generación de espacios de recreación, dialogo y formación de artesanas, con la ejecución física del 100 % del proyecto "**Escuelas de Formación Popular en Artes y Oficios**", el cual permitió la implementación de Escuelas de Artes y Oficios con: la dotación de equipos y materiales para el Desarrollo personal; la Innovación social a través de la producción artesanal comunitaria para fortalecer y especializar en el arte del tinturado y tejido en lana – paja toquilla; y, el desarrollo de eventos de Microrelatos y trabajo de murales donde se involucró a la población vulnerable (jóvenes y los adultos mayores), con el aporte de conocimientos y habilidades artísticas. Así mismo, se ejecutó el proyecto "**Mi casa fuera de Casa**", que permitió brindar atención especializada a víctimas de movilidad humana en: psicología, atención medicina primaria, asesoría legal y valoración con trabajadora social.

Por otra parte, mediante la ejecución del 100% del proyecto "**Comunidades de Equidad**", se logró fortalecer las alianzas estratégicas con los gobiernos territoriales para atención de los casos de violencia de género en sus diversas tipologías y por ende, mejorar las condiciones y el cuidado para el bienestar de las mujeres, niños, niñas y adolescentes en el marco de sus derechos. También se desarrolló el proyecto "**Alimentación Soberana para niños, niñas y adolescentes en la comunidad**", donde 40 parroquias fueron beneficiadas a través de espacios de cocina – taller y capacitaciones en temas de nutrición y preparación de alimentos con la respectiva distribución de Guías Alimentarias, lo cual permitió que las familias potenciaran su seguridad y soberanía alimentaria en base a las recomendaciones agroalimentarias.

En términos generales, el desarrollo de proyectos en temas de equidad y género, facilitó el avance hacia sociedades más igualitarias, solidarias y cohesionadas, donde el intento de ir cerrando las brechas que separan a individuos y grupos sociales rurales por sus condiciones socioeconómicas, identidad de género, desarrollo de capacidades, oportunidades de trabajo, participación en instancia de deliberación en la política, entre otras, se constituyó para el Gobierno Provincial del Azuay, en un horizonte de justicia para que toda la población azuaya pueda disfrutar de los beneficios del progreso y ser reconocidos como iguales en derechos y dignidad.

En lo que refiere al segundo componente estratégico "**PLANIFICACIÓN MANCOMUNADA Y TERRITORIAL**", este permitió impulsar un modelo de gestión participativo que facilitó la integración mancomunadamente de los diferentes actores en el territorio, mediante mecanismos de planificación para la efectivización de las políticas públicas, para lo cual, se fue construyendo conjuntamente con los sujetos sociales, el concepto de **Mancomunidad (De lo Público a lo Público)**, fortaleciendo el rol de la ciudadanía azuaya dentro de los procesos de planificación, gestión y ejecución de programas y proyectos.

Ahora bien, con el fin de fortalecer los procesos participativos en cada territorio, en el marco del sistema participativo, como un derecho a la construcción colectiva, democrática y deliberativa, el GPA desarrolló en un 96% el "**Sistema de Participación Ciudadana y Comunitaria en la provincia del Azuay**", que hizo posible la ejecución de 81 procesos Asamblearios de Planificación Participativa para la ejecución del Plan Operativo Anual 2023, y a su vez, permitió: el fortalecimiento del análisis y el debate en territorio por medio de un proceso educomunicacional ciudadano; la identificación y priorización de las problemáticas



de las comunidades a través de la intervención de la población rural, lo que generó a su vez, un despertar para el proceso de empoderamiento de los proyectos y acciones ejecutadas por el GPA; y, el fortalecimiento interinstitucional con los GADs Parroquiales y GADs Municipales. Adicionalmente, se realizó el mapeo de los diversos actores que conforman los territorios, sus relaciones sociopolíticas, así como la influencia que tienen estos en los espacios comunitarios; y, se realizó el proceso de construcción de la “Propuesta de Reforma a la Ordenanza que regula el Sistema de Participación Ciudadana, Comunitaria y de Control Social del Gobierno Autónomo Descentralizado del Azuay”.

199

Paralelamente a lo expuesto, se logró el fortalecimiento de la política institucional de descentralización y mejora de las relaciones entre el Gobierno Provincial del Azuay, las distintas organizaciones locales de la zona rural y, la ciudadanía, esto por medio de la ejecución física en un 98,2 % del proyecto “**Presupuestos Participativos**”, que permitió la suscripción y ejecución de 126 proyectos, con la respectiva asignación de recursos del presupuesto Participativo 2022 para el beneficio de la ruralidad. Igualmente, se fortificó y consolidó el intercambio de conocimientos, afectos, experiencias y saberes locales para el logro de una ciudadanía activa y propositiva en los territorios, a través del proyecto “**Relacionamiento social, territorialidad y ciudadanía participativa**”, que logró un alcance de ejecución física de un 73,55 %, realizando acciones como: capacitaciones a lideresas y líderes para que realicen el ejercicio de un liderazgo comunitario con enfoque de género, basado en el trabajo mancomunado, la planificación territorial y participación ciudadana; el plan de capacitación en temas de emprendimiento e innovación comunitaria; y, la investigación sobre gestión y gobernanza comunitaria del agua, lo que implicó, la conformación de un tejido social territorial con aporte a la gestión.

Por otra parte, el GPA brindó apoyo a la solución del conflicto limítrofe Azuay-Guayas con la vinculación activa del pueblo de Molleturo para la consecución de la paz social en la Provincia, esto a través del Proyecto “**Límites Territoriales: Área prioritaria de atención y reivindicación de intereses**”, el cual reflejó un avance físico de 82 % permitiendo: la ejecución de varias reuniones-asambleas con la Comisión Territorial de Límites, la prestación de asesoría jurídica, el acompañamiento a los dirigentes de las comunidades en el proceso de delegación del manejo de conflictos limítrofes y, la asistencia técnica para la evaluación y seguimiento del proceso. Adicionalmente, el GPA creó una “**Plataforma del Gestión Territorial- GEOPORTAL**”, para ser utilizado de manera institucional y ciudadana que garantizará el acceso libre a información geoespacial, como: bases de datos geográficos, visores geográficos, software libre publicado para uso interno y un Reglamento técnico para generación, uso y distribución de la información cartográfica. Así mismo, entre los mecanismos de planificación que permitieron llevar un ejercicio eficaz y eficiente acorde con sus competencia, se realizó el proyecto “**Planificación Institucional y Proyectos Estratégicos**” con un porcentaje de cumplimiento del 96 %, que favoreció la revisión y validación de 224 proyectos de las diversas direcciones Operativas, además de proyectos de Mantenimiento Vial Delegado y, se contó con seguimientos mensuales de los avances de los Proyectos del POA 2022 y de la LOTAIP, adicionalmente, a las numerosas respuestas dadas a requerimientos de adecuación de espacios al interior de la Institución.



Con el trabajo mancomunado con los diversos actores que conforman parte del territorio Azuayo y la gestión del Gobierno Provincial del Azuay que posee la capacidad y voluntad institucional para generar proyectos viables conforme a las necesidades de las localidades rurales, así como ambientes imprescindibles para que esos valores esenciales que tiene la sociedad (solidaridad, respeto por la opinión del otro, comprensión de que existen mayorías y minorías y, que muchos territorios poseen distintos problemas y necesidades) se consoliden y multipliquen, el Gobierno Provincial del Azuay ha logrado una gestión soberana y efectiva.

200

En referencia al tercer componente estratégico denominado **“SOSTENIBILIDAD Y SOBERANÍA ALIMENTARIA”**, el cual promueve la soberanía alimentaria en el marco de las competencias de la Provincia, donde se priorizan acciones en favor de la economía campesina y local, respetando la naturaleza y la cultura de los pueblos. En este sentido, se generaron y fortalecieron estrategias, espacios, herramientas y redes enfocadas en la protección, conservación y uso sustentable de la naturaleza, planificando y administrando los territorios desde los actores locales. A tales fines, se ejecutaron varias acciones estratégicas enfocadas a la protección y conservación, tanto de la naturaleza, como de los espacios internos de la institución, ello por medio del proyecto **“Gestión Ambiental Institucional”**, el cual abarco una ejecución física de 99,09 %, realizando campañas de gestión institucional interna y colocación de puntos ecológicos y la gestión total de los desechos peligrosos y/o especiales generados en el Gobierno Provincial del Azuay con los gestores: ADELCA, INCINEROX Y EMAC. Así mismo, mediante el proyecto **“Calidad Ambiental Provincial”**, con un desempeño del 10 % de ejecución, se cumplió con las facultades otorgadas por el Ministerio de Ambiente, Agua y Transición Ecológica (MAATE), para la regularización, control y seguimiento a las actividades, obras y proyectos que se desarrollan en la Provincia en función a los impactos ambientales que generan, para prevención de la contaminación en los territorios.

Igualmente, la ejecución del 98,72 % del proyecto **“Reducción de la vulnerabilidad ante desastres naturales y efectos del cambio climático”** permitió la dotando de herramientas para el combate de incendios forestales; capacitaciones a brigadistas forestales del Gobierno Provincial del Azuay; y, la realización de actividades de prevención, gestión y mitigación ante desastres naturales con énfasis en incendios forestales y campañas de prevención de incendios forestales **“Bosque eres Azuay”**. También, el proyecto de **“Investigación, Repoblación Forestal y apoyo integral a las Áreas Naturales de Conservación”** logró en un 100% de ejecución física, el control de áreas de conservación de Oso de Anteojos y Tapir de montaña; la recuperación de cinco hectáreas de espejos de aguas en tres sistemas lacustres; la revegetación de algunas zonas de influencia de sistemas de riego para su protección y producción; el reforzamiento de los viveros agroforestales con la producción de plantas forestales, ornamentales y frutales, para protección de fuentes hídricas; y, la propagación de plantas xerófitas para rescate de especies nativas y plantas forestales, frutales y ornamentales en el vivero del GPA. Finalmente, mediante el proyecto de **“Vinculación Socio-Ambiental”** se realizaron varias capacitaciones a organizaciones sociales y asociaciones, sobre cambio climático, agroecología y protección de fuentes hídricas, entre otras, motivando a la implementación de huertos agroecológicos familiares, acciones que representaron el 98 % de ejecución física.



Estas acciones en materia ambiental citadas, han permitido que el Gobierno Provincial del Azuay consiga un equilibrio adecuado para el desarrollo económico, uso racional de los recursos de protección y conservación del ambiente, garantizando la soberanía alimentaria, el desarrollo sostenible, la participación social, la agroecología y el derecho a la alimentación.

Adicionalmente, como una de las principales acciones que abarcan la mayor cantidad de presupuesto del GPA para el territorio Azuayo y que fortalecen el cumplimiento del componente de Soberanía Alimentaria, se impulsó la conectividad vial de las zonas productivas rurales para mejorar las condiciones de vida de las campesinas y campesinos a fin de pagar la deuda histórica de la ruralidad. Esto se ejecutó por medio de la ejecución física de un 98,34 % del proyecto **“Mantenimiento Vial a comunidades y GADs”** el cual abarcó 983,47 Km de vías para Comunidades y GADS y la atención de 11 emergencias viales por época invernal, con un movimiento de tierras de 8.160 m³, donde la participación y aporte mancomunado reflejado en mano de obra y otras actividades con actores importantes como los diversos GADs Parroquiales y Municipales, hicieron efectiva la comunicación entre comunidades y la dinamización de la economía a través del fácil tránsito de productos y demás, por la red vial rural de la Provincia. Así mismo, el asesoramiento, elaboración de presupuestos de asignación para mantenimiento vial delegado 2021 (Seguimiento y liquidación); la ejecución de 665,22 Km de mantenimiento vial delegado; y, la adquisición de maquinaria (8 retroexcavadoras, 4 motoniveladoras y 3 volquetas) que sirvieron a los diversos GADs Municipales y Parroquiales, para atención a las vías de sus competencias, se contemplaron en el proyecto **“Redistribución Equitativa Social delegada de la competencia Vial Rural”**, con un cumplimiento físico de ejecución del 98,10 %.

201

Paralelamente a lo anterior, se ejecutaron los proyectos: **“Mejoramiento Vial Equitativo, mancomunado y territorial”**, que hicieron posible el mejoramiento vial de 66,09 Km y la firma de 12 convenios, con un porcentaje de ejecución del 43%, con respecto a lo inicialmente programado; y el proyecto de **“Construcción de puentes de manera equitativa, mancomunada y territorial”**, ejecutado físicamente en un 38% y, que permitió la construcción de 5 puentes comunitarios, siendo la comunidad quienes aportaron con madera para encofrado y fuerza laboral, y 4 puentes comunitarios en ejecución. Igualmente, se pudieron adquirir 2 hornos y se realizaron calibraciones a los equipos para el laboratorio de suelos. Finalmente y no por ello menos importante, el proyecto de **“Generación de estudios y proyectos viales y puentes”**, realizado cabalmente (100%), contribuyó al fortalecimiento de la red integral vial rural de la Provincia, con opciones de utilización de recursos propios y de financiamiento, particularmente, del Banco de Desarrollo del Ecuador BDE B.P, mismas que fueron empleadas para la conclusión de 4 estudios de puentes y 11 estudios de vías realizadas.

Estas acciones de atención adecuada a la red vial rural de la Provincia, han propiciado la satisfacción de las necesidades básicas de educación, trabajo, alimentación y salud de las comunidades rurales, pero especialmente, le ha permitido encarar, una situación de mejora económica y reducción de la pobreza por medio del fácil y rápido transporte (facilitado por las vías en buen estado) de productos agropecuarios en las zonas de circuitos económica para la comercialización en mercados de gran relevancia para los campesinos y artesanos de la Provincia.



De acuerdo a la competencia de fortalecimiento de la economía familiar-campesina en la Provincia, mediante el desarrollo local de sus capacidades a través del fomento de los actores sociales productivos en territorio, se logró cumplir en un 99,30 % con el proyecto **“Impulso de habilidades y capacidades de innovación y creatividad productiva”**, el cual fortificó las capacidades productivas, comerciales y administrativas de emprendedores, artesanos y agroproductores de la Provincia, por medio del mancomunamiento con institutos afines a los procesos de capacitación para el fomento de capacidades productivas, como son: el SECAP, ISTEPS - GADM Sígsig, U. Cuenca y GADM Gualaceo. Tales articulaciones hicieron efectivas la ejecución de varias capacitaciones en temas de valor agregado a la producción de: frutas, lácteos, plantas medicinales y la tecnificación en alfarería, joyería y el tejido de macana. Así mismo, el proyecto de **“Fortalecimiento de las actividades agro productivas y cadenas agropecuarias del Azuay”** se lo realizó en un 99,95%, mediante la implementación de sistemas agrosilvopastoriles para mejora del suelo y producción forrajera; el apoyo a la crianza de animales menores e incursión en actividades apícolas; capacitación y asistencia técnica a la producción agropecuaria ecológica; dotación de abonos orgánicos para el fortalecimiento de la fertilidad de los suelos de cultivos estratégicos; y, la dotación de maquinaria, equipos e insumos a las instituciones y/u organizaciones para el mejoramiento de sus procesos productivos.

Igualmente, la producción de la ruralidad en materia de agroecología y artesanías se colocó en los mercados por medio de numerosas ferias para la participación de emprendedores y/o artesanos, como: la Expo Feria Eres Azuay y las ferias agroecológicas y artesanales en la Casa de la Provincia, Sayausí, Internacional de Loja, Independencia de Cuenca, y Provincialización, entre otras, por medio de proyecto **“Acceso de productores a circuitos cortos de comercialización”**. También, el proyecto de **“Fortalecimiento de los bienes característicos artesanales del Azuay”** permitió: la realización de capacitaciones para mejora de técnicas de tejido en paja toquilla, alfarería, joyería y makana; el diseño de una galería virtual que contribuye a la promoción y posicionamiento de las artesanías y emprendimientos de los artesanos, mediante el uso de herramientas virtuales; y, el intercambios de experiencias artesanales entre cantones y provincias. Además, se contó con el proyecto de **“Políticas Públicas a favor del fomento productivo y desarrollo económico de las familias campesinas”** que hizo posible la elaboración de los TDRs para la Ordenanza de Fomento Agroecológico para la Soberanía Alimentaria.

En cuanto al proyecto **“Fomento al emprendimiento y desarrollo de valor agregado en la economía de las familias campesinas del Azuay”** ejecutado físicamente en un 99,98%, este favoreció la dotación de: maquinaria a emprendimientos de talleres de corte y confección que mejoraron las condiciones de madres solas y jefas de hogar mediante procesos de comodato; equipos para mejorar el proceso de secado y hornado de sombreros de paja toquilla; equipos e insumos que aportaron valor agregado a la producción agropecuaria lechera y asesoramiento en procesos de cosecha y pos cosecha de café; e, implementó un proyecto que generó valor agregado en frutas y obras preliminares para el centro de acopio, generación de bioinsumos, entrega de secadoras y maquinaria para el control de calidad del cacao.

Por otra parte, gestionar y mejorar la competitividad turística de la provincia del Azuay, a través de la ejecución de acciones innovadoras orientadas a la dinamización mancomunada del turismo, se logró por medio de acciones realizadas en un 100% por el proyecto



“Vinculación de Sociedad y Territorio para el Impulso de la Cultura y el Turismo”, el cual permitió la realización de actividades artísticas para el RAYMIKUNA, promoción del Patrimonio Cultural – Bandas de Pueblo y Danza y Música; obras artísticas y escénicas “Escenarios del Mundo”. Además, se ejecutaron convenios con la Universidad Estatal de Cuenca para la reactivación del turismo académico-cultural en la Provincia, estos fueron: “Impulso al III Encuentro Nacional de Historia de la provincia del Azuay” y “Apoyo al desarrollo del XIV Encuentro sobre Literatura Ecuatoriana y Latinoamericana ALFONSO CARRASCO VINTIMILLA”.

203

Por otra parte, se reactivó la economía mediante la ejecución de logística con base en la cultura y patrimonio de eventos como: Feria Turística y Productiva “Recorre y Vive el Azuay”, Bienal Nómada, Festival ruta de las guitarras, Festival internacional de Cine Cuenca, Logística encuentro de historia y Feria CIDAP (Cuenca-Gualaceo).

Finalmente, el Gobierno Provincial del Azuay, consumó el lineamiento estratégico de “Defensa del Agua”, a través del fomento productivo agroecológico que permitió la implementación mancomunada en lo técnico y social del riego, protegiendo el medio ambiente con una participación activa de las juntas de regantes, esto se vio cristalizado por medio de la **“Construcción y Mejoramiento de Sistemas de Riego y Reservorios para almacenamiento de Agua con Equidad Territorial”** que logró concluir 65 sistemas de riego, 30 sistemas de riego en ejecución y el fortalecimiento organizativo de la juntas de Riego para la mejora de los sistemas de producción.

Y, como último componente estratégico, se hace referencia al **“FORTALECIMIENTO INSTITUCIONAL Y ADMINISTRATIVO”**, cuyo fin fue el establecimiento de lineamientos estratégicos a nivel institucional que permitieron la gestión descentralizada del territorio donde se promovieron el fortalecimiento del talento humano de la administración, así como la preservación y actualización de los bienes y servicios del Gobierno Provincial del Azuay, logrando un GOBIERNO CERCANO Y EFICIENTE que Impulsa una gestión pública inclusiva, eficiente, transparente y participativa, que fortalezca la capacidad institucional del GPA.



7. PREGUNTAS REALIZADAS POR LA CIUDADANIA

1. Interviene Sra. Yolanda Guamán del cantón Guachapala.

Pregunta: *¿Qué elementos requiere la planificación del mantenimiento vial a nivel de lastre dentro de componente Sostenibilidad y Soberanía Alimentaria?*

Respuesta: La planificación de mantenimiento vial a nivel de lastre se elabora en base a la relación existente entre productividad, población, kilómetros de vías que tiene cada parroquia y/o municipio. Del total de vías atendidas se busca que el 60% sean vías de los anillos productivos y 40% el resto de vías de competencia del Gobierno Provincial del Azuay.

204

2. Interviene Sra. Mariana Nieves Sánchez cantón Santa Isabel.

Pregunta: *¿Cómo el mancomunamiento está llegando a los Gobiernos Autónomos Descentralizados para la ejecución de la obra en vialidad?*

Respuesta: La Empresa Pública de Áridos y Asfaltos del Azuay ASFALTAR-EP, oferta al sector público y privado proyectos viales que benefician a la colectividad, trabaja con varios Gobiernos Autónomos Descentralizados Provinciales, Cantonales y Parroquiales del país en obras de: doble tratamiento superficial bituminoso, carpeta asfáltica, bacheo asfáltico, señalización, mantenimiento vial, etc.

Buscamos fortalecer la mancomunidad de lo público a lo público, a fin de mejorar la coordinación y en procura de optimizar la gestión, tratando de aprovechar de mejor manera los recursos financieros, técnicos y operativos.

De esta manera, es posible la construcción de un modelo de desarrollo mancomunado atendiendo las provincias de Azuay, Cañar y Loja, teniendo claro que el proceso debe ser eficaz, transparente, equitativo, mancomunado e incluyente.

3. Interviene Sr. José Octavio Chinchilema del cantón Pucará.

Pregunta: *¿Cómo el Gobierno Provincial del Azuay conoce los problemas de vialidad y su priorización?*

Respuesta: Existen distintos mecanismos para conocer la problemática sobre el tema vial, como los documentos normativos, el Plan de Desarrollo y Ordenamiento Territorial provincial y Plan vial en la parte de diagnóstico.

Se cuenta con la Información obtenida por parte de los promotores sociales de la Dirección de Participación Ciudadana, además de los datos obtenidos en los eventos en los que participa la ciudadanía como son: Asambleas Ciudadanas, Rendición de Cuentas, y socialización de proyectos.



También se cuenta con las solicitudes que ingresan por medio de oficios por parte de la ciudadanía con peticiones para la atención en temas viales y la información obtenida en los frentes de trabajo.

4. Interviene Sra. Ruth Argudo del cantón Sevilla de Oro.

205

Pregunta: *¿Cuáles son las vías de competencia del Gobierno Provincial del Azuay?*

Respuesta: Las vías de competencias del Gobierno Provincial del Azuay, son las que conectan centros poblados de la ruralidad de la provincia, las que conectan las áreas productivas acercando las zonas productivas a los centros de comercialización y que no están dentro de las zonas urbanas o de expansión urbana. Cada dos años se actualiza el Inventario vial, el último está actualizado al segundo semestre del año 2022 y se encuentra disponible en la Página Web del Gobierno Provincial.

5. Interviene Sra. Mariana Nieves Sánchez del cantón Santa Isabel.

Pregunta: *¿Qué tiene planificado el Gobierno Provincial del Azuay para atender los casos de movimientos de masa o situación de deslizamientos?*

Respuesta: Se cuenta con equipo de especialistas geotécnicos que acuden al punto crítico en el que conjuntamente con el equipo de los Gobiernos Autónomos Descentralizados Parroquiales y Cantonales se realiza el levantamiento de información y se genera el informe técnico donde se presenta una propuesta de mitigación al corto y largo plazo. Para esto se cuenta con el laboratorio de suelos y la maquinaria necesaria para dar atención a estos temas.

6. Interviene Sra. Yolanda Guamán del cantón Guachapala.

Pregunta: *¿Cómo se está concientizando sobre los fenómenos del movimiento de masas?*

Respuesta: La Dirección de Gestión Ambiental realizó charlas de concientización en temas mineros en la parroquia Cochapata al colectivo Cerro el Mozo con enfoque al cuidado de las fuentes hídricas. Así también, con la Asociación Jesús del Gran Poder. La orientación se basó en las problemáticas del avance de la frontera agrícola; bajo los convenios de implementación de huertos agroecológicos. Respecto a temas de movimiento de masas no se ha solicitado charlas en este tema puntual.

Dentro de sus componentes la dirección considera la Gestión Ambiental, a través de los cuales se cumplen varios requisitos aprobados en el MAATE, y entre las obligaciones consta la reforestación (con especies nativas) de las áreas de influencia del proyecto como son zonas de recarga y pendientes pronunciadas, esto ayuda a la adaptación al cambio climático y estabilidad de taludes. Además, los proyectos de riego consisten también en la



presurización de la conducción y distribución, con lo cual se controla la infiltración de agua en taludes de la conducción y de los sistemas de riego.

¿Cuál es el área que lleva los procesos de sensibilización ciudadana en estos temas?

Respuesta: La Dirección de Gestión Ambiental cuenta con el proyecto “Vinculación Socio-Ambiental” suscrito en el Plan Operativo Anual el cual es llevado a cabo por el área de Repoblación y Conservación. Bajo este proyecto se han suscrito dos convenios, uno el GAD parroquial de Cochapata y el GAD cantón Pucará, con una inversión de \$30.000.

206

7. Interviene Sr. José Antonio Chichilema del cantón Pucará

Pregunta: *¿Cómo el Gobierno Provincial del Azuay, coordina las acciones de intervención vial con las instancias nacionales?*

Respuesta: El Gobierno Provincial del Azuay coordina las intervenciones viales con los Gobiernos Autónomos Descentralizados Municipales y/o parroquiales a través de asambleas en las que se desarrollan mesas de trabajo donde participan los moradores del sector; se define las vías en las que se van a ejecutar mantenimientos viales, también se definen vías en las que solicitan que se realice mejoramiento vial a nivel de carpeta asfáltica y/o Doble Tratamiento Superficial Bituminoso, las mismas que se ejecutan a través de convenios de concurrencia y cooperación interinstitucional.

8. Interviene Sra. Mariana Nieves Sánchez del cantón Santa Isabel.

Pregunta: *¿Cuál es el sistema de control de calidad de Asfalto?*

Respuesta: El control de calidad se lo realiza tanto en la mezcla asfáltica con en la toma de briquetas diarias de cada producción, así como de la materia prima con ensayos de laboratorio de cada stock de áridos y AC-20 recibidos.

9. Interviene Sra. Mariana Nieves Sánchez del cantón Santa Isabel.

Pregunta: *¿Cómo se planifica la ejecución de obras viales para los territorios que no tienen parroquias?*

Respuesta: El Gobierno Provincial del Azuay trabaja en coordinación con los Gobiernos Autónomos Descentralizados parroquiales y cantonales, en el caso de los Gobiernos Autónomos Descentralizados cantonales que no tienen Parroquias, la Asamblea Ciudadana es a nivel cantonal, cumpliendo con el mismo objeto de poder identificar las necesidades del territorio y de priorizar la inversión para solventar las mismas. El Gobierno Provincial del Azuay además ha establecido una administración de puertas abiertas en las que las visitas a territorio sirven para levantar la información de necesidades insumos para la Planificación.



10. Interviene Sr. Eleuterio Quezada del cantón Santa Isabel

Pregunta: *¿Cómo se prioriza la atención vial, en aquellas zonas de mayor producción garantizando la seguridad alimentaria?*

Respuesta: A inicios de cada año se realiza la planificación de mantenimiento vial a nivel de lastre que se ejecuta por administración directa, la misma que se la elabora considerando los sectores productivos, densidad poblacional, cantidad de kilómetros que son competencia del Gobierno Provincial del Azuay. Antes de ingresar con el equipo caminero se coordina con el Gobierno Autónomo Descentralizado Parroquial para priorizar las vías a las cuales se va a dar mantenimiento a nivel de lastre.

207

11. Interviene Sr. Luis Esteban Cáceres del cantón Paute.

Pregunta: *¿Cómo se va a garantizar la finalización de las obras en ejecución?*

Respuesta: Toda obra que está legalizada mediante convenio o contrato debe ser ejecutada hasta el cumplimiento del objeto del convenio a pesar de que haya un cambio de administración. En el informe final de gestión se describe todos los proyectos que están en ejecución y el avance que tienen los mismos.

Pregunta: *¿Cómo optimizar los equipos de trabajo y la capacidad operativa en vialidad?*

Respuesta: Para mejorar la capacidad operativa en vialidad se debe adquirir cisternas, volquetas para que completar los equipos camineros. Lo óptimo sería que se dispongan de minas aprobadas cercanas al lugar de las intervenciones y que cada equipo caminero este conformado por: Motoniveladora, rodillo, cisterna, 4 volquetes, retroexcavadora.

Pregunta: *¿Cómo ampliar el monto del POA?*

Respuesta: Los ingresos del Gobierno Provincial principalmente provienen de las transferencias que realiza el Gobierno Central en base al criterio de Equidad Territorial que define el Ministerio de Finanzas, es necesario crear otras fuentes de ingresos como tasas e impuestos, de esa manera no se dependerá de lo transferido por el gobierno nacional. Otra de las estrategias definidas en esta administración ha sido el endeudamiento con el BDE para obras pública en temas de vialidad.

12. Interviene Sra. Carmen Rosa Machisaca del cantón Girón.

Pregunta: *¿Cómo se puede solicitar que la maquinaria que está en Pichanillas realice trabajos en Pucallpa, considerando que se cuenta con una mina cercana?*

Respuesta: La planificación de intervenciones de mantenimiento vial a nivel de lastre se la realiza conjuntamente con los Gobiernos Autónomos Descentralizados Parroquiales y/o Municipales, se determina los kilómetros que van a ser intervenidos considerando la productividad que existe en el sector y el grado de deterioro que existe en la vía.



Pregunta: *¿Cómo se va a planificar sobre los trabajos pendientes para el mantenimiento vial, como se está dando seguimiento, como se piensa planificar para servir a más kilómetros en lastre?*

Respuesta: El control y seguimiento de los trabajos lo realiza el Ingeniero encargado de cada frente de trabajo conjuntamente con los inspectores de obra con reportes semanales de los avances. En este sentido la atención de la vía Pucallpa se debe priorizar conjuntamente con el presidente del Gobierno Autónomo Descentralizado parroquial al momento que la maquinaria este en ese frente.

208

13. Interviene Sr. Néstor Gonzalo Vélez López del cantón Chordeleg

Pregunta: *¿Cómo se va a garantizar la ejecución de los contratos como por ejemplo: la Chordeleg - Principal?*

Respuesta: Desde hace aproximadamente un año y medio se ha gestionado el financiamiento con el BDE para los proyectos de:

- Vía Nabón - Cochapata - Morasloma - Oña
- Vía Chordeleg - Principal
- Vía Gualaceo - Caguazhun.

Una vez aprobado el financiamiento para cada proyecto, se realizó los procesos de contratación pública respectivos, los mismos que ya fueron adjudicados y se procedió a legalizar el contrato de obra.

14. Interviene Sr. Sixto Amado Romero del cantón San Felipe de Oña.

Pregunta: *¿Cómo lograr que el equipo caminero cubra todas las necesidades viales?*

Respuesta: Con lo que dispone actualmente el Gobierno Provincial del Azuay no es posible atender todas las necesidades viales de la provincia, sin embargo, se ha tratado de realizar el mantenimiento vial a nivel de lastre en las parroquias rurales y los cantones del Azuay dando prioridad a los sectores productivos y más alejados.

Pregunta: *Se solicita Información sobre el Proyecto Oña- Moraslamo- Nabón.*

Respuesta: El proyecto Vía Nabón - Cochapata - Morasloma - Oña ya se encuentra adjudicado y se está realizando los trámites respectivos con el BDE para que realice el primer desembolso de los recursos del financiamiento.

Se entregará a la nueva administración la información correspondiente de los proyectos que están listos para ser publicados en el portal de compras públicas así como la planificación de las intervenciones de mantenimiento vial a nivel de lastre.



Pregunta: *¿Cómo conocer sobre los procesos de contratación y si esta planificación va a estar vinculada a la nueva administración?*

Respuesta: Los proyectos que están considerados dentro de la planificación y que están para entrar en los procesos de contratación son:

- Mantenimiento vial a nivel de pavimento flexible en las vías:
 - Ricaurte-La Raya, Ricuarte-Bibín de la parroquia Ricaurte.
 - Zhidmad – Santa Ana, de los cantones Gualaceo y Cuenca Respectivamente.
 - Vía Chordeleg Principal del cantón Chordeleg.
 - Vía Paute-Bulán-Matrama de la parroquia Bulán del cantón Paute.

- Adquisición de equipo para topografía: RTK, drone, estación total.

- Adquisición de 4 cisternas.

209

15. Interviene Sr. Eleuterio Ethewaldo Quezada Ramón del cantón Santa Isabel.

Pregunta: *¿Por qué no se han construido las redes secundarias y terciarias e impermeabilización del Canal San Francisco?*

Respuesta: Los recursos económicos que el Gobierno Autónomo Descentralizado provincial, recibe anualmente por parte del Gobierno Central por sus competencias, que son muy limitados (2 millones aproximadamente), y no alcanza para cubrir todas las necesidades que tiene la provincia, y, en vista del tamaño del sistema de riego San Francisco y número de usuarios se necesitarían varios millones de dólares, sin embargo el Gobierno Provincial del Azuay ha estado apoyando frecuentemente en el re hormigonado del canal de riego con áridos y cemento, encofrado, hierro, equipo, mano de obra calificada.

16. Interviene Sr. Luis Esteban Cáceres Pichi del cantón Paute.

Pregunta: *¿Cuál sería el aporte del Gobierno Provincial del Azuay, cantones y otras provincias al Proyecto Estratégico Puma?*

Respuesta: El proyecto PUMA es una aspiración de las provincias del Azuay y Cañar, pues cubrirá varios cantones importantes de estas dos provincias, sin embargo, por el alto costo para su construcción es muy difícil como prefectura asumir parte de ese valor, sin embargo las nuevas autoridades deben hacer los acercamientos al Gobierno Central y BDE para lograr conseguir los fondos necesarios, trabajando conjuntamente con autoridades de la provincia del Cañar.

Pregunta: *¿Qué se ha realizado para la protección de las zonas de vegetación y zonas de agua en Pucaloma?*

Respuesta: La Dirección de Gestión Ambiental, realiza la protección de fuentes hídricas mediante la ejecución del proyecto Conservación y uso planificado de cuencas hidrográficas a nivel provincial específicamente en el año 2022, se firmaron 4 convenios en la parroquia



San Juan-Gualaceo; Cochapata- Nabón, Chumblin - San Fernando y Ludo y Cutchil-Sigsig para revegetación en áreas de influencia de fuentes hídricas con fines de protección y producción.

17. Interviene Sra. Carmen Rosa Machizaca Torres del cantón Girón.

210

Pregunta: *¿Cuáles son las obras para evitar infiltraciones en el canal de Rircay?*

Respuesta: Lo recomendable sería colocar tuberías, pero es bastante caro por su longitud y el diámetro requerido que es aproximadamente 350 mm por sus bajas pendientes.

Pregunta: *¿Cuál es la gestión de dotación de plantas cítricas en la zona Trosana?*

Respuesta: La Dirección de Gestión Ambiental entregó 1.470 plantas a la parroquia La Asunción del cantón Girón, a la Junta Administradora de Agua Potable La Asunción. Las especies de Cepillo, Pechiche, Chirimoya, Noni, Naranja, Cucarda, Pino, Acacia, Sauce Llorón y Sauce Real

Cabe señalar que a las entidades solicitantes se encargaron del reparto, siembra, y mantenimiento de las plantas según los compromisos establecidos en actas de entrega recepciones respectivas.

18. Interviene Sr. Néstor Gonzalo Vélez Lopez del cantón Chordeleg.

Pregunta: *¿Cómo se encuentra el proceso de construcción del sistema de riego en Celere?*

Respuesta: De los recorridos que se realizaron, la fuente de agua se encuentra muy lejos para el pequeño caudal que se tiene autorizado, pero mostraron otra fuente de agua con mayor caudal y mucho más cercana para la cual están tramitando la autorización de uso de agua en el MAATE, y al parecer aún no se les entrega, con este documento se tramitaría la ayuda en el Gobierno Provincial del Azuay. Los usuarios también deben dar seguimiento.

19. Interviene Sr. Sixto Amando Romero Alvarado del cantón San Felipe de Oña.

Pregunta: *¿Qué pasó con el proceso de captación de agua en el canal Chorro Blanco en Oña?*

Respuesta: Se realizaron las inspecciones y recorridos, sin embargo los usuarios no se preocupan de realizar un seguimiento adecuado para la ayuda en este proyecto. Además se les solicito que actualicen la autorización de uso de agua que aún no lo ha hecho.

20. Interviene Sr. Jose Octavio Chimchilima del cantón Pucará.

Pregunta: *¿Cuál es el estado de la construcción del proyecto Vivar Sara Yunga?*



Respuesta: Se debe realizar una nueva inspección al proyecto debido a que la última inspección se hizo, antes de la pandemia. Por lo que los usuarios deben dar el seguimiento adecuado para que sea considerado en futuros Planes Operativos Anuales de la entidad.

21. Interviene Sra. Fanny Yolanda Guamán Carrera del cantón Guachapala.

211

Pregunta: *¿Existe control por contaminación del río Paute por el funcionamiento del camal, mismo que afecta al cantón Guachapala?*

Respuesta: El Gobierno Provincial del Azuay, como Autoridad Ambiental de Aplicación Responsable, a través de la Dirección de Gestión Ambiental efectúa el Control y Seguimiento para el cumplimiento de la normativa ambiental de actividades derivadas del Camal Municipal de Paute, cuya categorización corresponde a una Licencia Ambiental.

En el mes de noviembre 2022 se recibió una denuncia desde la subsecretaria de calidad ambiental del MAATE presentada por el Sr. Raúl Humberto Rodríguez Miranda, Militar del Ejército en SP, esta denuncia fue atendida mediante la inspección técnica ambiental desde la Dirección de Gestión Ambiental evidenciándose condiciones sanitarias deficientes por la presencia de manchas de fluidos animales (sangre) en la baldosa, el pozo de revisión del área de faenamiento está cubierta por vegetación sin podar, y en el punto de desagüe al río Paute, el efluente presentó una coloración rojiza con un alto contenido de sales disueltas (medidas referenciales tomadas con el equipo Hanna HI 9828) estos hallazgos se enviaron mediante oficio N. Gobierno Provincial del Azuay -GSG-2022-7509-0 el 8 de diciembre de 2022 al Alcalde del cantón Paute en el que solicitamos el plan de acción que incluya medidas de mitigación para subsanar los problemas detectados, en respuesta a este oficio el Alcalde del Cantón Paute presenta el Plan de Acción con fecha 29 de diciembre de 2022.

22. Interviene Sr. Sixto Amado Romero Alvarado del cantón San Felipe de Oña.

Pregunta: *¿Qué proyectos se han ejecutado con participación ciudadana en el cantón de San Felipe de Oña?*

Respuesta: El Presupuesto Participativo asignado para el Cantón Oña en el año 2022 fue de USD. 57.379,50; de este monto, USD. 31.598,32 se destinó a la Cabecera Cantonal y USD. 25.781,18 a la Parroquia Susudel. Los siguientes proyectos:

- “Mejoramiento de los Sistemas de Riego de la Cabecera Cantonal de San Felipe de Oña mediante la implementación de los Presupuestos Participativos 2022”, con una inversión de USD, 31.598,32 beneficiando a un total de 748 personas: 351 hombres y 397 mujeres.
- “Fortalecer el Sistema de Riego Purín-división Cartagena, de la parroquia Susudel, mediante un mantenimiento preventivo y correctivo, para incrementar la producción agropecuaria, con cargo a los recursos del Presupuesto Participativo 2022”, con una inversión de USD, 18.046,83 beneficiando a un total de 95 personas: 57 hombres y 38 mujeres.



- “Fortalecer del desarrollo agropecuario de la parroquia Susudel, mediante la dotación de semillas forrajeras y abonos, con cargo a los recursos del Presupuesto Participativo 2022”, con una inversión de USD. 7734,35 beneficiando a un total de 109 personas: 47 hombres y 62 mujeres.

Pregunta: *¿Qué proyectos se han ejecutado con Género y Equidad Social en el cantón de San Felipe de Oña?*

212

1. “Liderazgo y participación de mujeres rurales para la toma de decisiones-Coro de mujeres rurales”. Este proyecto tenía como fin la formación coral a mujeres rurales, empoderamiento de las participantes utilizando la voz como instrumento de reivindicación, beneficiando a un total de 28 mujeres, en la cabecera cantonal.
2. “Escuela de Formación Popular en Artes y Oficios para mujeres rurales”. Este proyecto tenía como fin la implementación de la escuela de formación popular en artes y oficios para mujeres rurales: adquisición de maquinaria, equipos e insumos, capacitación en temas administrativos y técnicos, con una inversión de USD. 12.261,93 y beneficiando a un total de 40 mujeres, con la cobertura de la Cabecera cantonal de Oña (Comunidad Morasloma)
3. “Comunidades de Equidad, hacia la eliminación de la violencia contra las mujeres”. Este proyecto tenía como fin la implementación de "COMUNIDADES DE EQUIDAD": adquisición de materiales y equipos para las casas, capacitación en temas de autocuidado y derechos, capacitación en actividades recreativas que permiten el fortalecimiento social del grupo de mujeres participantes, con una inversión de USD. 8.508,62 y beneficiando a un total de 40 mujeres, en la parroquia Susudel (Comunidad Sanglia).

Pregunta: *¿Qué proyectos se han ejecutado con Desarrollo Productivo Comunitario en el cantón de San Felipe de Oña?*

Respuesta: Se generan proyectos en la cabecera cantonal y en la parroquia Susudel con una inversión de USD. 19.319,78 con un número de beneficiarios de 175 mujeres y 162 hombres los proyectos son:

- “Transición agroecológica basada en el intercambio de saberes y conocimientos, incentivos de huertos integrales”.
- “Entrega de carpas y estantes metálicos para la adecuación de espacios de comercialización”.
- “Capacitación en tecnificación de alfarería”

23. Interviene Sr. Néstor Gonzalo Vélez Lopez del cantón Chordeleg.

Pregunta: *¿Qué proyectos se han ejecutado con participación ciudadana en el cantón de Chordeleg?*

Respuesta: El Presupuesto Participativo asignado para el Cantón Chordeleg en el año 2022 fue de USD, 149. 474,70; de este monto, USD, 38.307,28 se destinó a la Cabecera Cantonal; USD. 38.268,48 a la Parroquia Luis Galarza Orellana (Delegsol); USD. 21.412,64 a la Parroquia



La Unión; USD, 17.626,92 a la Parroquia Principal y USD. 33.859,38 a la Parroquia San Martín de Puzhio para la ejecución de los siguientes proyectos:

- En la cabecera cantonal se ejecutó el “Estudio de calidad de agua en el Río Santa Bárbara que permita determinar los niveles de contaminación en los puntos de muestreo, con cargo a los recursos del Presupuesto Participativo 2022”.con inversión de USD. 25.000,00 beneficiando a un total de 2.578 personas: 1.237 hombres y 1.341 mujeres.
- “Fomentar la productividad agropecuaria de la cabecera cantonal de Chordeleg, mediante la dotación de animales menores, insumos y capacitaciones, con cargo al Presupuesto Participativo 2022”. Con una inversión de USD 13.307,28 beneficiando a un total de 200 personas: 100 hombres y 100 mujeres.
- En la Parroquia Luis Galarza Orella (Delegsol, se ejecutó el proyecto “Fortalecer el turismo mediante la adecuación de los espacios de la playa de Delegsol para impulsar el desarrollo económico y productivo de la parroquia con cargo al Presupuesto Participativo 2022”. Con una inversión de USD, 38268,48 beneficiando a un total de 1.494 personas: 638 hombres y 856 mujeres.
- “Mantenimiento de la red vial productiva de la Parroquia La Unión, con cargo a Presupuesto Participativo 2022”. Con una inversión de USD. 21.412,64 beneficiando a un total de 19.333 personas: 6.756 hombres y 12.577 mujeres.
- “Fomento de la producción agropecuaria en la parroquia Principal, con cargo a recursos del Presupuesto Participativo 2022”. Con una inversión de USD. 8.813,46 beneficiando a un total de 80 personas: 47 hombres y 33 mujeres.
- “Fomentar la seguridad alimentaria de la comunidad Cejel a través del mejoramiento de la producción agropecuaria, con cargo al Presupuesto Participativo 2022”. Con una inversión de USD. 8.813,46 beneficiando a un total de 120 personas: 40 hombres y 80 mujeres.
- En la Parroquia San Martín de Puzhio se ejecutó el proyecto “Fortalecer la producción pecuaria y de vino artesanal, a través de la dotación de animales menores y materiales, que ayudará a la economía familiar de los beneficiarios con cargo al Presupuesto Participativo 2022”. Con una inversión de USD. 6.000,00 beneficiando a 40 mujeres.
- En la misma parroquia se desarrolló el proyecto “Fomentar el turismo mediante la adecuación de los espacios de La Playa de Manzanapamba para impulsar la producción y el desarrollo económico de la parroquia, con cargo a Presupuesto Participativo 2022”. Con una inversión de USD. 27.859,38 beneficiando a un total de 1.029 personas: 415 hombres y 614 mujeres.



Pregunta: *¿Qué proyectos se han ejecutado con Género y Equidad Social en el cantón de Chordeleg?*

1. “Escuela de Formación Popular en Artes y Oficios para mujeres rurales”. Este convenio tenía como fin la implementación de la escuela de formación popular en artes y oficios para mujeres rurales: adquisición de maquinaria, equipos e insumos, capacitación en temas administrativos y técnicos, con una inversión de USD. 26.256,27 y beneficiando a un total de 80 mujeres, de las parroquias de Principal, Luis Galarza Orellana (Delegsol).

2. “Comunidades de Equidad, hacia la eliminación de la violencia contra las mujeres”. Este convenio tenía como fin la implementación de "COMUNIDADES DE EQUIDAD": adquisición de materiales y equipos para las casas, capacitación en temas de autocuidado y derechos, capacitación en actividades recreativas que permiten el fortalecimiento social del grupo de mujeres participantes, con una inversión de USD. 19.017,24 y beneficiando a un total 80 mujeres, en las parroquias de Luis Galarza Orellana (Delegsol comunidad Chocar) y la Unión comunidad de Guaylo.

3. “Diálogos intergeneracionales: Jóvenes y espacio público y comunitario”. Este convenio tenía como fin la recuperación y revalorización de saberes de las personas adultas mayores a través de diálogo con jóvenes, con una inversión de USD 4.375 y beneficiando a un total de 10 mujeres y 10 hombres, en las parroquias de Luis Galarza Orellana (Delegsol).

Pregunta: *¿Qué proyectos se han ejecutado con Desarrollo Productivo Comunitario en el cantón de Chordeleg?*

Respuesta: Se generan proyectos en la cabecera cantonal y en las parroquias de Luis Galarza Orellana (Delegsol), La Unión, Principal, y San Martín de Puzhio, con una inversión de USD. 20.596,70 con un número de beneficiarios de 82 mujeres y 10 hombres los proyectos son:

- “Transición agroecológica basada en el intercambio de saberes y conocimientos, incentivos de huertos integrales”.
- “Entrega de carpas”
- “Fortalecimiento al sector de la Orfebrería como impulso a la generación de empleo para la población joven de la parroquia”.
- “Capacitación en: Estrategias de comercialización y tecnificación de alfarería”.

24. Interviene Sra. Mariana Nieves Sánchez y el Sr. Eleuterio Ethewaldo Quezada Ramón del cantón Santa Isabel.

Pregunta: *¿Qué proyectos se han ejecutado con participación ciudadana en el cantón de Santa Isabel?*

Respuesta: El Presupuesto Participativo asignado para el Cantón Santa Isabel en el año 2022 fue de USD. 159.881,04; de este monto, USD. 29.986,75 se destinó a la Cabecera Cantonal; USD, 32. 407,29 se destinó a la Parroquia San Salvador de Cañaribamba; USD. 23.155,43 a la Parroquia de Abdón Calderón; USD. 27.726,27 a la Parroquia de Carmen de Pijilí y USD. 46.605,30 a la Parroquia de Shaglli para la ejecución de los siguientes proyectos:



- “Mejoramiento del Sistema de Riego Melonar Pindochupa y el Sistema de Riego San Francisco, con cargo a los recursos del Presupuesto Participativo 2022”, en la cabecera cantonal. Con una inversión de USD. 29.986,75 beneficiando a un total de 65 personas: 30 hombres y 35 mujeres.
- Reactivación de sistemas agropecuarios en la parroquia San Salvador de Cañaribamba del cantón Santa Isabel” con cargo a los recursos del Presupuesto Participativo 2020, hay que aclarar que proyecto estaba pendiente y se hizo efectivo en el 2022, con una inversión de USD. 10.800,00 beneficiando a un total de 185 personas: 87 hombres y 98 mujeres.
- Otro proyecto para esta parroquia fue el de “Reforzar la producción agroproductiva a través de insumos básicos para el incremento y mejoramiento de la producción y sostenimiento de la economía local, mediante la implementación de los Presupuestos Participativos 2022”. Con una inversión de USD. 10.803,64 beneficiando a un total de 450 personas: 225 hombres y 225 mujeres.
- “Mejoramiento del Sistema de Riego Bolarrumi de la parroquia San Salvador de Cañaribamba, con cargo al uso del Presupuesto Participativo 2022”. Con una inversión de USD. 10.803,65 beneficiando a un total de 450 personas: 225 hombres y 225 mujeres.
- “Mejoramiento de los Sistemas de Riego del Río Chantaco, Canal de Guazhapamba y Sistema de Riego de Sulupali Chico No.2 de la Parroquia Abdón Calderón del Cantón Santa Isabel, con cargo a los recursos del Presupuesto Participativo del 2022. Con una inversión de USD. 15.155,43 beneficiando a un total de 350 personas: 175 hombres y 175 mujeres.
- “Brindar el acceso equitativo al agua a los usuarios del Sistema de Riego Tobachiri y el Sistema de Riego Portovelo Chico de la Parroquia Abdón Calderón, a través del mantenimiento de las redes de conducción, para el incremento de la productividad agropecuaria, mediante la implementación de los Presupuestos Participativos 2022”. Con una inversión de USD. 8.000,00 beneficiando a un total de 262 personas: 183 hombres y 79 mujeres.
- “Adquisición de una motoniveladora para la Parroquia el Carmen de Pijilí, de la provincia del Azuay, con el uso de los recursos Presupuesto Participativo 2022”. Con una inversión de USD. 27.726,27 beneficiando a un total de 4.594 personas: 2.445 hombres y 2.149 mujeres.
- En la parroquia Shaglli se ejecutó el proyecto: “Mantenimiento de los Sistemas de Riego Juventud Unida, Huertas, Buena Vista Bajo y Santa Teresa e incrementar la producción agropecuaria, con la utilización de los Presupuestos Participativos 2022”. Con una inversión de USD. 36.605,30 beneficiando a un total de 201 personas: 100 hombres y 101 mujeres.
- “Capacitación en repostería y fortalecimiento de las asociaciones de mujeres en la parroquia Shaglli, del Cantón Santa Isabel con cargo al Presupuesto Participativo 2022”. Con una inversión de USD. 10.000,00 beneficiando a 30 mujeres.
- Además de los proyectos ejecutados con Presupuestos Participativos, la Dirección de Participación Ciudadana y Comunitaria ha ejecutado el proyecto “Implementación de talleres destinados al fortalecimiento de la producción de



Lácteos y sus Derivados” de manera conjunta con la Compañía de Economía Mixta LactJubones-LactAzuay, con una inversión de USD. 61.499,99 beneficiando a un total de 200 personas: 100 hombres y 100 mujeres.

Pregunta: *¿Qué proyectos se han ejecutado con Género y Equidad Social en el cantón de Santa Isabel?*

216

1. “Liderazgo y participación de mujeres rurales para la toma de decisiones-Coro de mujeres rurales”. Este convenio tenía como fin la “FORMACIÓN CORAL A MUJERES RURALES, EMPODERAMIENTO DE LAS PARTICIPANTES UTILIZANDO LA VOZ COMO INSTRUMENTO DE REIVINDICACIÓN”, beneficiando a un total de 28 mujeres de la parroquia de Shaglli comunidad Puculcay.

2. “Comunidades de Equidad, hacia la eliminación de la violencia contra las mujeres”. Este convenio tenía como fin la implementación de "COMUNIDADES DE EQUIDAD": adquisición de materiales y equipos para las casas, capacitación en temas de autocuidado y derechos, capacitación en actividades recreativas que permiten el fortalecimiento social del grupo de mujeres participantes, con una inversión de USD 29.271,18 en las siguientes localidades: El Tablón, Puente Loma, Huasipamba, Jubones y Huertas de las parroquias de Cabecera Cantonal, San Salvador de Cañaribamba y Shaglli con una cobertura de 200 mujeres.

3. “Diálogos intergeneracionales: Jóvenes y espacio público y comunitario “. Este convenio tenía como fin la “RECUPERACIÓN Y REVALORIZACIÓN DE SABERES DE LAS PERSONAS ADULTAS MAYORES A TRAVÉS DE DIÁLOGO CON JÓVENES” con una inversión de 4.375, beneficiando a un total de 13 mujeres y 13 hombres, de la parroquia San Salvador de Cañaribamba.

Pregunta: *¿Qué proyectos se han ejecutado con Desarrollo Productivo Comunitario en el cantón de Santa Isabel?*

Respuesta: Se generan proyectos en la cabecera cantonal y en las parroquias Abdón Calderón, Carmen de Pijilí, San Salvador de Cañaribamba, y Shaglli con una inversión de USD. 96.804,14 con un número de beneficiarios de 170 mujeres y 119 hombres los proyectos son:

- “Transición agroecológica basada en el intercambio de saberes y conocimientos, incentivos de huertos integrales. (Agrosilvopastoriles, huertos integrales, cosecha de lluvia, y crianza de cerdos)”
- “Adecuación de talleres de corte y confección”
- “Huertos familiares”
- “Capacitación en: Estrategias de comercialización compuesto por carpas y estantes metálicos para la adecuación de espacios de comercialización”.
- “Fortalecimiento de la cadena productiva de café”.
- “Riego Parcelario (2.900 metros de manguera)”.



25. Interviene Sra. Ruth Argudo Vásquez del cantón Sevilla de Oro.

Pregunta: *¿Qué proyectos se han ejecutado con participación ciudadana en el cantón de Sevilla de Oro?*

Respuesta: El Presupuesto Participativo asignado para el Cantón Sevilla de Oro en el año 2022 fue de USD.83.637,87; de este monto, USD. 36.250,78 se destinó a la Cabecera Cantonal; USD. 30.802,41 a la Parroquia Amaluza y USD. 16.584,68 a la Parroquia Palmas con los siguientes proyectos:

217

- Fortalecimiento del área técnica de obras públicas del Gobierno Autónomo Descentralizado Municipal del cantón Sevilla de Oro, con cargo a Presupuesto Participativo 2022. Con una inversión de USD. 36.250,78 beneficiando a un total de 5.889 personas: 2.942 hombres y 2.947 mujeres.
- En la parroquia Amaluza se ejecutó el proyecto “Fortalecer la producción pecuaria de la parroquia a través de la dotación de bovinos, animales menores e insumos, para mejorar la economía de los habitantes, con cargo al Presupuesto Participativo 2022”. Con una inversión de USD. 30.802,41 beneficiando a un total de 97 personas: 41 hombres y 56 mujeres.
- Además de los proyectos ejecutados con Presupuestos Participativos, la Dirección de Participación Ciudadana y Comunitaria ha ejecutado el proyecto “Implementación de talleres destinados al fortalecimiento de la producción de Lácteos y sus Derivados” de manera conjunta con la Compañía de Economía Mixta LactJubones-LactAzuay, con una inversión de \$61.499,99 beneficiando a un total de 200 personas: 100 hombres y 100 mujeres de la Cabecera Cantonal y la Parroquia Amaluza.
- En Palmas se ejecutó el proyecto “Fomentar el desarrollo agropecuario, mediante la entrega de animales menores, plantas e insumos para mejorar la economía de las familias de la parroquia Palmas, con cargo al Presupuesto Participativo 2022”. Con una inversión de \$16.584,68 beneficiando a un total de 100 personas: 50 hombres y 50 mujeres.

Pregunta: *¿Qué proyectos se han ejecutado con Género y Equidad Social en el cantón de Sevilla de Oro?*

1. “Comunidades de Equidad, hacia la eliminación de la violencia contra las mujeres”. Este convenio tenía como fin la implementación de "COMUNIDADES DE EQUIDAD": adquisición de materiales y equipos para las casas, capacitación en temas de autocuidado y derechos, capacitación en actividades recreativas que permiten el fortalecimiento social del grupo de mujeres participantes, con una inversión de USD. 25.051,83 beneficiando a un total de 160 mujeres. Parroquia Palmas (Comunidad Santa Rosa), Cabecera Cantonal (Comunidad Jordán y San Pablo) y parroquia Amaluza (Santa Rita)

2. “Diálogos intergeneracionales: Jóvenes y espacio público y comunitario”. Este convenio tenía como fin "la Recuperación y revalorización de saberes de las personas adultas mayores a través de diálogo con jóvenes", con una inversión de USD. 8.750,00 beneficiando a un total de 25 mujeres y 25 hombres de la parroquia Amaluza y Palmas



Pregunta: *¿Qué proyectos se han ejecutado con Desarrollo Productivo Comunitario en el cantón de Sevilla de Oro?*

Respuesta: Se generan proyectos en la cabecera cantonal y en las parroquias Amaluza y Palmas con una inversión de USD. 12.679,89 con un número de beneficiarios de 33 mujeres y 28 hombres los proyectos son:

- “Transición agroecológica basada en el intercambio de saberes y conocimientos, incentivos de huertos integrales.(Agrosilvopastoriles, huertos integrales, cosecha de lluvia, y crianza de ovinos)”
- “Capacitación en la elaboración de quesos frescos y mangar”.
- “Entrega de Kits compuesto por carpas y estantes metálicos para la adecuación de espacios de comercialización”.
- “Dotación de cercas eléctricas para el manejo eficiente del pasto”.
- “Capacitación en: Estrategias de comercialización”.

218

26. Interviene Sra. Fanny Yolanda Guamán Barrera del cantón Guachapala.

Pregunta: *¿Qué proyectos se han ejecutado con participación ciudadana en el cantón de Guachapala?*

Respuesta: El Presupuesto Participativo asignado para el Cantón Guachapala en el año 2022 fue de \$14.720,52 para la ejecución del proyecto:” Fortalecer la producción agrícola en las comunidades de la cabecera cantonal de Guachapala, mediante la entrega de insumos agrícolas, plantas frutales y hortalizas, a fin de contribuir en el mejoramiento de la economía de las familias, con la utilización de los recursos del Presupuesto Participativo 2022. Con una inversión de USD. 14.720,52 beneficiando a un total de 200 personas: 70 hombres y 130 mujeres.

Pregunta: *¿Qué proyectos se han ejecutado con Género y Equidad en el ámbito social en el cantón de Guachapala?*

Respuesta: No se cuenta con proyectos en el 2022 para este cantón la ejecución de algunos de ellos se viene atendiendo en el 2021.

Pregunta: *¿Qué proyectos se han ejecutado con Desarrollo Productivo Comunitario en el cantón de Guachapala?*

Respuesta: Se generan proyectos en la cabecera cantonal con una inversión de USD. 6.544,78 con un número de beneficiarios de 23 mujeres y 13 hombres los proyectos son:

- “Transición agroecológica basada en el intercambio de saberes y conocimientos, incentivos de huertos integrales”.
- “Entrega de Kits compuesto por carpas y estantes metálicos para la adecuación de espacios de comercialización”.
- “Molinos picadores”.
- “Riego Parcelario (1.450 metros de manguera)”.
- “Capacitación en: Estrategias de comercialización”.



27. Interviene Sr. Luis Esteban Cáceres Pichu del cantón Paute.

Pregunta: *¿Qué proyectos se han ejecutado con participación ciudadana en el cantón de Paute?*

Respuesta: El Presupuesto Participativo asignado para el Cantón Paute en el año 2022 fue de USD. 296.860,83 de este monto, USD. 61.545,59 se destinó a la Cabecera Cantonal; USD. 60.813,94 a la Parroquia Guarainag; USD. 61.122,53 a la Parroquia Bulán; USD.18.052,56 a la Parroquia Chicán; USD. 19.911,58 a la Parroquia El Cabo; USD. 37.663,31 a la Parroquia San Cristóbal y USD. 37.751,32 a la Parroquia Tomebamba para la ejecución de los siguientes proyectos:

219

- En la cabecera cantonal con paresupuestos del 2021 se ejecuta el proyecto: “Construcción de la I Etapa en el módulo de Riego por bombeo en los sectores Zhumir Alto y Pirincay en el sistema Chicticay y el mejoramiento del sistema de riego Plazapamba” con una inversión de USD. 37.675,08.
- “Mejorar la producción del vivero municipal de Paute con el fin de apoyar la producción agrícola de las comunidades de la cabecera cantonal, con la utilización de los recursos del Presupuesto Participativo 2022”. Con una inversión de USD. 23.870,51 beneficiando a un total de 10.906 personas: 5.041 hombres y 5.865 mujeres.
- “Desarrollo productivo mediante la intervención de la etapa II para implementar espacios de comercialización en la parroquia Bulán, con la utilización de los recursos del Presupuesto Participativo 2022”. Con una inversión de \$61.122,53 beneficiando a un total de 280 personas: 105 hombres y 175 mujeres.
- “Fortalecimiento de la producción agrícola en la parroquia Chicán, para mejorar las condiciones económicas de las comunidades, con cargo a los recursos del Presupuesto Participativo del 2022”. Con una inversión de USD. 18.052,56 beneficiando a un total de 200 personas: 80 hombres y 120 mujeres.
- “Fortalecer la producción agropecuaria en las comunidades de la parroquia El Cabo, mediante la entrega de insumos, con el fin de contribuir al mejoramiento de la economía familiar campesina, con la utilización de los recursos del Presupuesto Participativo 2022”. Con una inversión de USD. 19.911,58 beneficiando a un total de 3.420 personas: 1.583 hombres y 1.837 mujeres.
- “Mantenimiento de la vialidad rural de la parroquia Guarainag perteneciente al cantón Paute, con la utilización de los recursos del Presupuesto Participativo 2022”. Con una inversión de \$40.000,00 beneficiando a un total de 200 personas: 80 hombres y 120 mujeres.
- “Brindar el acceso equitativo del agua a los usuarios del sistema de riego alisal de la parroquia Guarainag, mediante el mejoramiento del sistema, para incrementar la producción agropecuaria, con la utilización de los recursos del Presupuesto Participativo 2022”. Con una inversión de \$10.000,00 beneficiando a un total de 70 personas: 30 hombres y 40 mujeres.
- “Sensibilización sobre la violencia de género con un enfoque del cuidado del ambiente para los grupos vulnerables de la parroquia Guarainag, con la utilización



del participativo 2022”. Con una inversión de \$2.000,00 beneficiando a un total de 80 personas: 30 hombres y 50 mujeres.

- “Fomento a la ganadería en las comunidades de la parroquia Guarainag del cantón Paute, con cargo al Presupuesto Participativo 2022”. Con una inversión de USD 8.813,94 beneficiando a un total de 100 personas: 40 hombres y 60 mujeres.
- “Fortalecer la producción agropecuaria en la parroquia San Cristóbal, para mejorar la economía campesina de los productores con la utilización del Presupuesto Participativo 2022”. Con una inversión de \$37.663,31 beneficiando a un total de 431 personas: 86 hombres y 345 mujeres.

220

“Fomento a la producción agropecuaria en las comunidades de la parroquia Tomebamba, mediante capacitaciones y entrega de insumos para mejorar la productividad de los agricultores, con la utilización de los recursos del Presupuesto Participativo 2022”. Este proyecto tuvo una inversión de USD. 37.751,32 beneficiando a un total de 200 personas: 80 hombres y 120 mujeres.

Pregunta: *¿Qué proyectos se han ejecutado con Género y Equidad social en el cantón de Paute?*

Respuesta: “Comunidades de Equidad, hacia la eliminación de la violencia contra las mujeres”. Este convenio tenía como fin la implementación de "COMUNIDADES DE EQUIDAD": adquisición de materiales y equipos para las casas, capacitación en temas de autocuidado y derechos, capacitación en actividades recreativas que permiten el fortalecimiento social del grupo de mujeres participantes, con una inversión de 12.780,48 beneficiando a un total de 80 mujeres de la parroquia Chicán de las comunidades de Uzhupud y Copzhal.

Pregunta: *¿Qué proyectos se han ejecutado con Desarrollo Productivo Comunitario en el cantón de Paute?*

Respuesta: Se generan proyectos en las parroquias de Bulán, Chicán, Dug Dug, El Cabo, Guarainag y Tomebamba, con una inversión de USD. 28.056,67 con un número de beneficiarios de 66 mujeres y 45 hombres los proyectos son:

- “Transición agroecológica basada en el intercambio de saberes y conocimientos, incentivos procesos agrosilvepastoriles”.
- “Entrega de Kits compuesto por carpas y estantes metálicos para la adecuación de espacios de comercialización”.
- “Riego Parcelario (1.450 metros de manguera)”.
- “Capacitación en la elaboración de productos deshidratados y néctar”.
- “Capacitación: Estrategias de comercialización”.



28. Interviene Sr. Carmen Rosa Machisaca Torres del cantón Girón.

Pregunta: *¿Qué proyectos se han ejecutado con participación ciudadana en el cantón de Girón?*

Respuesta: El Presupuesto Participativo asignado para el Cantón Girón en el año 2022 fue de USD. 64.760,81 de este monto, USD. 27.445,74 se destinó a la Cabecera Cantonal; USD. 19.182,74 a la Parroquia La Asunción y USD. 18.132,33 a la Parroquia San Gerardo para la ejecución de los siguientes proyectos:

221

- “Fortalecer el desarrollo económico productivo de la cabecera cantonal de Girón, mediante la diversificación de la producción agrícola permitiendo sostener la economía local, con cargo a recursos del Presupuesto Participativo 2022. Con una inversión de USD. 27.445,74 beneficiando a un total de 4.120 personas: 1.935 hombres y 2.185 mujeres.
- En la parroquia La Asunción se ejecutó el proyecto “Reactivar la producción agropecuaria de la parroquia, mediante la diversificación de la producción agrícola y pecuaria, permitiendo sostener la economía local, mediante la implementación de los Presupuestos Participativos 2022”. Con una inversión de \$19.182,74 beneficiando a un total de 733 personas: 300 hombres y 433 mujeres.
- “La construcción del sistema de riego Cauquil de la parroquia San Gerardo del cantón Girón, mediante la implementación de los Presupuestos Participativos 2022”. Con una inversión de USD. 8.000,08 beneficiando a un total de 185 personas: 89 hombres y 96 mujeres.
- “Fortalecimiento al desarrollo agropecuario para las comunidades de San Martín Chico, Santa Ana, Bestión y San Martín Grande de la parroquia San Gerardo a través de la entrega de abono orgánico, tomate de árbol y aves de doble propósito”. Con una inversión de USD. 10.132,25 beneficiando a un total de 420 personas: 231 hombres y 189 mujeres.

Pregunta: *¿Qué proyectos se han ejecutado con Género y Equidad Social en el cantón de Girón?*

Respuesta: 1. “Comunidades de Equidad, hacia la eliminación de la violencia contra las mujeres”. Este convenio tenía como fin la implementación de "COMUNIDADES DE EQUIDAD": adquisición de materiales y equipos para las casas, capacitación en temas de autocuidado y derechos, capacitación en actividades recreativas que permiten el fortalecimiento social del grupo de mujeres participantes, con una inversión de 360,00 beneficiando a un total de 60 mujeres. En la cabecera cantonal.

Pregunta: *¿Qué proyectos se han ejecutado con Desarrollo Productivo Comunitario en el cantón de Girón?*

Respuesta: Se generan proyectos en la Cabecera Cantonal comunidad de Santa Marianita con una inversión de USD. 41.200,00 con un número de beneficiarios de 213 mujeres y 117 hombres los proyectos son:

- “Impulso a la sanidad animal para mejorar la calidad de la Leche”.



8. CONCLUSIONES

La Administración y gestión del Gobierno Provincial del Azuay, realizó en el año 2022, un esfuerzo para las concreciones del cumplimiento de los cinco objetivos estratégicos y metas establecidas (Defensa del Agua, Economía campesina para la Soberanía Alimentaria, Género identidad y pertenencia territorial, Mancomunidad De lo Público a lo Público y, Gobierno Cercano y Eficiente) a través del cumplimiento de indicadores definidos en el Plan Operativo Anual (POA) año 2022. Y es que para hacer viable la consecución de estos lineamientos estratégicos, fue imprescindible la articulación entre los diferentes actores que permitieron realizar el seguimiento al desempeño institucional y la evaluación de las políticas públicas implementadas, concretando de esta manera, el Modelo Territorial Deseado y la armonía entre las decisiones de corto y largo plazo entre lo planificado y el presupuesto anual.

222

Bajo este marco, el Plan de trabajo de la administración 2022, trazó una hoja de ruta territorial, institucional y social del quehacer de la Administración, instando la articulación de la planificación interna de las distintas direcciones del GPA para la generación de programas, proyectos, insumos como avances de obras, ejecución de presupuestos, visibilizados por medio del P y, a la vez, motivó e impulsó el trabajo mancomunado con distintos actores para la promoción de: la defensa del recurso agua, que es de provecho para consumo humano y para apoyo a las actividades productivas, así como conservación a los ecosistemas; impulso a la economía campesina y soberanía alimentaria, a través del uso responsable de los recursos con la infraestructura adecuada; impulso de la equidad y el desarrollo territorial de la Provincia con enfoque intergeneracional, de género y sentido de pertinencia; Fortalecimiento del rol ciudadano azuayo dentro de los procesos de planificación, gestión y ejecución de programas y proyectos; y, finalmente, el impulso de una gestión pública inclusiva, eficiente, transparente y participativa que fortaleció la capacidad institucional.

Siendo así, a continuación se concluye lo siguiente:

- El Gobierno Provincial del Azuay impulsó la equidad y el desarrollo territorial Azuayo con enfoque intergeneracional, de género y sentido de pertenencia, a través de la visibilización del rol de la mujer rural y campesina en la dinámica de vida, partiendo de un reconocimiento en cifras con enfoque de género de la situación actual del sector rural y campesino y, posteriormente, definiendo estrategias de planificación que conllevaron a acciones que permitieron fortalecer el liderazgo de las mismas y la eliminación de la violencia de género en sus diversas tipologías.
- Se logró fortalecer el rol de la ciudadanía azuaya dentro de los procesos de planificación, gestión y ejecución de programas y proyectos. Esto se encuentra reflejado a través de: la ejecución de numerosos procesos Asamblearios de Planificación Participativa para el conocimiento y resolución de conformidad de las prioridades de inversión correspondientes al año fiscal 2023, las cuales permitieron fortalecer el análisis y el debate en territorio, la identificación y priorización de las problemáticas de las comunidades para la orientación de los proyectos y acciones a ser ejecutadas por el GPA, el fortalecimiento interinstitucional con los GADs Parroquiales y GADs Municipales.



- Los Presupuestos Participativos facilitaron la asignación de recursos en el territorio azuayo, la capacitación de lideresas y líderes de la Provincia para que puedan ejercer el liderazgo comunitario con enfoque de género y, las capacitaciones en temas de emprendimientos e innovación comunitaria que condujeron al fortalecimiento de las cadenas productivas de las comunidades.
- Dentro del apoyo a la solución del conflicto limítrofe Azuay-Guayas con la vinculación activa del pueblo de Molleturo para la consecución de la paz social en la Provincia, se ha trabajado con la Comisión de Límites en poder generar las condiciones adecuadas para que se revea el acuerdo firmado en el año 2015.
- EL GPA impulsó la productividad rural de la Provincia a través del uso responsable de los recursos, respetando la naturaleza y la cultura de los pueblos, con la infraestructura vial y de riego adecuada y priorizando la economía familiar.
- Se impulsó la productividad rural y se garantizaron las capacidades productivas en los diferentes cantones y parroquias con el mancomunamiento de otras instituciones, lo cual permitió el fortalecimiento de las capacidades productivas y valor agregado a la producción. A su vez, implementaron sistemas agrosilvopastoriles para mejora del suelo y producción forrajera; apoyo a la crianza de animales menores e incursión en actividades apícolas; y, capacitaciones y asistencia técnica a la producción agropecuaria ecológica.
- Se fortalecieron los bienes artesanales del Azuay, mediante la implementación de procesos de capacitaciones para mejorar las técnicas y se dotó de maquinaria mediante proceso de comodato para emprendimientos de talleres de corte y confección. Además, se diseñó una galería virtual que contribuye a la promoción y posicionamiento de las artesanías y emprendimientos de los artesanos, mediante el uso de herramientas virtuales.
- A través de la ejecución de acciones innovadoras orientadas a la dinamización mancomunada del turismo, se promocionó el Patrimonio Cultural – Bandas de Pueblo y Danza y Música; obras artísticas y escénicas; y, a través de convenios se pudo reactivar el turismo académico-cultural en la Provincia y la potenciación de la economía mediante la ejecución de logística con base en la cultura y patrimonio de eventos culturales y turísticos.
- Se aprovechó adecuadamente, los recursos hídricos para el fomento productivo agroecológico a través de la implementación mancomunada en lo técnico y social del riego, protegiendo el medio ambiente con la participación activa de las juntas de regantes.
- Finalmente, con el Fortalecimiento institucional y administrativo, se permitió establecer lineamientos estratégicos a nivel institucional que conllevaron a la gestión descentralizada del territorio, el fortalecimiento del talento humano de la administración y la preservación y actualización de los bienes y servicios del Gobierno Provincial del Azuay, logrando un GOBIERNO CERCANO Y EFICIENTE que Impulsa una gestión pública



inclusiva, eficiente, transparente y participativa, que fortalezca la capacidad institucional del GPA.

| Consolidación y análisis de información | | |
|--|---|---|
| | | |
| Ing. Julio González COORDINADOR DE PLANIFICACIÓN GPA | Lic. Catalina Delgado RESPONSABLE DE SEGUIMIENTO Y EVALUACIÓN – PLANIFICACIÓN GPA | Mgt. Mónica Oropeza. TÉCNICA DE PLANES, PROGRAMAS Y PROYECTOS – PLANIFICACIÓN GPA |

224

| Revisado por: | | |
|---|---|---|
| | | |
| Lic. Mónica Loyola C. DIRECTORA DE COMUNICACIÓN | Eco. Miguel Lazo Z. DIRECTOR DE PARTICIPACIÓN CIUDADANA Y COMUNITARA. | Ing. Jorge Tulcán G. DIRECTOR DE PLANIFICACIÓN. |



9. ANEXOS



ANEXO N° 1: Kilómetros de Mantenimiento Vial ejecutados por Administración Directa

| CANTÓN | PARROQUIA | N° KM | ESTADO |
|--------------|----------------|-------|------------|
| CUENCA | MOLLETURO | 2,10 | CONCLUIDO |
| SAN FERNANDO | SAN FERNANDO | 10,50 | SUSPENDIDO |
| SIGSIG | LUDO | 3,80 | CONCLUIDO |
| CUENCA | SAYAUSI | 1,00 | CONCLUIDO |
| CUENCA | SAYAUSI | 1,00 | CONCLUIDO |
| CUENCA | SAYAUSI | 1,20 | CONCLUIDO |
| CUENCA | SAYAUSI | 0,90 | CONCLUIDO |
| CUENCA | SININCAY | 0,50 | CONCLUIDO |
| GUALACEO | MARIANO MORENO | 7,95 | CONCLUIDO |
| GUALACEO | MARIANO MORENO | 0,73 | CONCLUIDO |
| GUALACEO | MARIANO MORENO | 0,30 | CONCLUIDO |
| GUALACEO | MARIANO MORENO | 1,80 | CONCLUIDO |
| GUALACEO | MARIANO MORENO | 4,20 | CONCLUIDO |
| GUALACEO | MARIANO MORENO | 1,10 | CONCLUIDO |
| CUENCA | CUMBE | 1,80 | CONCLUIDO |
| CUENCA | CUMBE | 2,30 | CONCLUIDO |
| CUENCA | CUMBE | 0,70 | SUSPENDIDO |
| CUENCA | CUMBE | 2,30 | CONCLUIDO |
| CUENCA | CUMBE | 0,45 | CONCLUIDO |
| CUENCA | CUMBE | 1,80 | CONCLUIDO |
| CUENCA | CUMBE | 0,60 | CONCLUIDO |
| CUENCA | CUMBE | 2,10 | CONCLUIDO |
| CUENCA | CUMBE | 0,60 | CONCLUIDO |
| CUENCA | CUMBE | 0,40 | CONCLUIDO |
| CUENCA | CUMBE | 1,00 | CONCLUIDO |
| CUENCA | CUMBE | 1,10 | SUSPENDIDO |
| CUENCA | CUMBE | 0,60 | CONCLUIDO |
| CUENCA | CUMBE | 0,60 | CONCLUIDO |
| CUENCA | CUMBE | 1,80 | CONCLUIDO |
| CUENCA | CUMBE | 2,00 | CONCLUIDO |
| CUENCA | EL VALLE | 0,80 | CONCLUIDO |
| CUENCA | EL VALLE | 0,80 | CONCLUIDO |
| CUENCA | EL VALLE | 1,00 | CONCLUIDO |
| CUENCA | EL VALLE | 1,20 | CONCLUIDO |
| CUENCA | EL VALLE | 2,50 | CONCLUIDO |
| CUENCA | EL VALLE | 1,00 | CONCLUIDO |
| CUENCA | EL VALLE | 2,00 | CONCLUIDO |
| CUENCA | EL VALLE | 3,40 | CONCLUIDO |
| CUENCA | EL VALLE | 1,40 | CONCLUIDO |
| CUENCA | EL VALLE | 2,00 | CONCLUIDO |
| CUENCA | EL VALLE | 1,50 | CONCLUIDO |



| | | | |
|--------|----------------------|-------|--------------|
| CUENCA | EL VALLE | 1,30 | CONCLUIDO |
| CUENCA | EL VALLE | 1,00 | CONCLUIDO |
| CUENCA | EL VALLE | 1,00 | CONCLUIDO |
| CUENCA | EL VALLE | 1,10 | CONCLUIDO |
| CUENCA | EL VALLE | 1,62 | CONCLUIDO |
| CUENCA | MOLLETURO | 4,50 | CONCLUIDO |
| CUENCA | MOLLETURO | 4,00 | CONCLUIDO |
| CUENCA | MOLLETURO | 15,00 | CONCLUIDO |
| CUENCA | MOLLETURO | 0,20 | CONCLUIDO |
| CUENCA | MOLLETURO | 2,00 | CONCLUIDO |
| CUENCA | MOLLETURO | 2,00 | CONCLUIDO |
| CUENCA | MOLLETURO | 2,00 | CONCLUIDO |
| CUENCA | MOLLETURO | 0,60 | CONCLUIDO |
| CUENCA | MOLLETURO | 15,00 | CONCLUIDO |
| CUENCA | MOLLETURO | 1,00 | CONCLUIDO |
| CUENCA | MOLLETURO | 0,50 | CONCLUIDO |
| CUENCA | MOLLETURO | 0,30 | CONCLUIDO |
| CUENCA | MOLLETURO | 22,00 | EN EJECUCIÓN |
| CUENCA | NULTI | 0,40 | CONCLUIDO |
| CUENCA | NULTI | 1,25 | CONCLUIDO |
| CUENCA | NULTI | 0,15 | CONCLUIDO |
| CUENCA | NULTI | 0,20 | CONCLUIDO |
| CUENCA | NULTI | 0,35 | CONCLUIDO |
| CUENCA | NULTI | 0,50 | CONCLUIDO |
| CUENCA | NULTI | 0,40 | CONCLUIDO |
| CUENCA | NULTI | 1,40 | CONCLUIDO |
| CUENCA | NULTI | 0,20 | CONCLUIDO |
| CUENCA | NULTI | 0,87 | CONCLUIDO |
| CUENCA | NULTI | 0,71 | CONCLUIDO |
| CUENCA | NULTI | 0,20 | CONCLUIDO |
| CUENCA | NULTI | 0,75 | CONCLUIDO |
| CUENCA | NULTI | 1,66 | CONCLUIDO |
| CUENCA | NULTI | 1,73 | CONCLUIDO |
| CUENCA | SAN JOAQUÍN, CHAUCHA | 24,10 | EN EJECUCIÓN |
| CUENCA | TARQUI | 0,45 | CONCLUIDO |
| CUENCA | TARQUI | 0,32 | CONCLUIDO |
| CUENCA | TARQUI | 0,14 | CONCLUIDO |
| CUENCA | TARQUI | 0,08 | CONCLUIDO |
| CUENCA | TARQUI | 0,17 | CONCLUIDO |
| CUENCA | TARQUI | 2,00 | CONCLUIDO |
| CUENCA | TARQUI | 1,70 | CONCLUIDO |
| CUENCA | TARQUI | 1,40 | CONCLUIDO |
| CUENCA | TARQUI | 0,70 | CONCLUIDO |
| CUENCA | TARQUI | 0,90 | CONCLUIDO |
| CUENCA | TARQUI | 0,25 | CONCLUIDO |



| | | | |
|----------------------------|--------------------|-------|------------|
| CUENCA | TARQUI | 1,00 | CONCLUIDO |
| CUENCA | TARQUI | 0,20 | CONCLUIDO |
| CUENCA | TARQUI | 0,95 | CONCLUIDO |
| CUENCA | TARQUI | 0,60 | CONCLUIDO |
| CUENCA | TARQUI | 1,10 | CONCLUIDO |
| CUENCA | TARQUI | 0,50 | CONCLUIDO |
| CUENCA | TARQUI | 0,35 | CONCLUIDO |
| CUENCA | TURI | 1,47 | CONCLUIDO |
| CUENCA | TURI | 0,10 | CONCLUIDO |
| CUENCA | TURI | 4,84 | CONCLUIDO |
| CUENCA | TURI | 0,65 | CONCLUIDO |
| CUENCA | TURI | 1,14 | CONCLUIDO |
| CUENCA | TURI | 0,46 | CONCLUIDO |
| CUENCA | TURI | 0,48 | CONCLUIDO |
| CUENCA | TURI | 0,64 | CONCLUIDO |
| CUENCA | TURI | 2,34 | CONCLUIDO |
| CUENCA | TURI | 1,03 | CONCLUIDO |
| CUENCA | TURI | 1,00 | CONCLUIDO |
| CUENCA | TURI | 2,70 | CONCLUIDO |
| EL PAN | EL PAN | 2,00 | CONCLUIDO |
| EL PAN | EL PAN | 1,00 | CONCLUIDO |
| EL PAN | EL PAN | 3,00 | CONCLUIDO |
| EL PAN | SAN VICENTE | 2,40 | CONCLUIDO |
| EL PAN | SAN VICENTE | 3,00 | SUSPENDIDO |
| EL PAN | SAN VICENTE | 1,50 | CONCLUIDO |
| EL PAN | SAN VICENTE | 2,40 | CONCLUIDO |
| EL PAN | SAN VICENTE | 1,00 | CONCLUIDO |
| EL PAN | SAN VICENTE | 2,40 | CONCLUIDO |
| GUACHAPALA | GUACHAPALA | 2,30 | CONCLUIDO |
| GUACHAPALA | GUACHAPALA | 2,50 | CONCLUIDO |
| GUACHAPALA | GUACHAPALA | 5,50 | CONCLUIDO |
| GUACHAPALA, SEVILLA DE ORO | GUACHAPALA, PALMAS | 10,00 | CONCLUIDO |
| GUACHAPALA | GUACHAPALA | 1,50 | CONCLUIDO |
| OÑA | SUSUDEL | 3,25 | CONCLUIDO |
| OÑA | SUSUDEL | 6,83 | CONCLUIDO |
| OÑA | OÑA | 10,70 | CONCLUIDO |
| OÑA | OÑA | 1,87 | CONCLUIDO |
| OÑA | OÑA | 2,87 | CONCLUIDO |
| OÑA | OÑA | 1,30 | CONCLUIDO |
| OÑA | SUSUDEL | 1,58 | CONCLUIDO |
| OÑA | SUSUDEL | 0,30 | CONCLUIDO |
| OÑA | SUSUDEL | 1,80 | CONCLUIDO |
| OÑA | SUSUDEL | 2,00 | CONCLUIDO |
| OÑA | SUSUDEL | 2,00 | CONCLUIDO |



| | | | |
|-----------------------|-----------------------|-------|--------------|
| OÑA | OÑA | 0,60 | CONCLUIDO |
| OÑA | OÑA | 1,55 | CONCLUIDO |
| OÑA | OÑA | 1,90 | CONCLUIDO |
| OÑA | OÑA | 0,38 | CONCLUIDO |
| OÑA | OÑA | 8,60 | CONCLUIDO |
| OÑA | OÑA | 2,40 | CONCLUIDO |
| CAMILO PONCE ENRÍQUEZ | CAMILO PONCE ENRÍQUEZ | 0,95 | CONCLUIDO |
| CAMILO PONCE ENRÍQUEZ | CAMILO PONCE ENRÍQUEZ | 0,84 | CONCLUIDO |
| CAMILO PONCE ENRÍQUEZ | CAMILO PONCE ENRÍQUEZ | 1,55 | CONCLUIDO |
| CAMILO PONCE ENRÍQUEZ | CAMILO PONCE ENRÍQUEZ | 1,51 | CONCLUIDO |
| CAMILO PONCE ENRÍQUEZ | CAMILO PONCE ENRÍQUEZ | 1,49 | CONCLUIDO |
| CAMILO PONCE ENRÍQUEZ | CAMILO PONCE ENRÍQUEZ | 0,89 | CONCLUIDO |
| CAMILO PONCE ENRÍQUEZ | CAMILO PONCE ENRÍQUEZ | 0,61 | CONCLUIDO |
| CAMILO PONCE ENRÍQUEZ | CAMILO PONCE ENRÍQUEZ | 0,75 | CONCLUIDO |
| CAMILO PONCE ENRÍQUEZ | CAMILO PONCE ENRÍQUEZ | 0,10 | CONCLUIDO |
| CAMILO PONCE ENRÍQUEZ | CAMILO PONCE ENRÍQUEZ | 0,48 | CONCLUIDO |
| CAMILO PONCE ENRÍQUEZ | CAMILO PONCE ENRÍQUEZ | 0,52 | CONCLUIDO |
| CAMILO PONCE ENRÍQUEZ | CAMILO PONCE ENRÍQUEZ | 0,53 | CONCLUIDO |
| CAMILO PONCE ENRÍQUEZ | CAMILO PONCE ENRÍQUEZ | 0,51 | CONCLUIDO |
| CAMILO PONCE ENRÍQUEZ | CAMILO PONCE ENRÍQUEZ | 0,48 | CONCLUIDO |
| CAMILO PONCE ENRÍQUEZ | CAMILO PONCE ENRÍQUEZ | 1,84 | CONCLUIDO |
| CAMILO PONCE ENRÍQUEZ | CAMILO PONCE ENRÍQUEZ | 0,14 | CONCLUIDO |
| CAMILO PONCE ENRÍQUEZ | CAMILO PONCE ENRÍQUEZ | 0,10 | CONCLUIDO |
| CAMILO PONCE ENRÍQUEZ | CAMILO PONCE ENRÍQUEZ | 0,10 | CONCLUIDO |
| CAMILO PONCE ENRÍQUEZ | CAMILO PONCE ENRÍQUEZ | 0,43 | CONCLUIDO |
| CAMILO PONCE ENRÍQUEZ | CAMILO PONCE ENRÍQUEZ | 0,61 | CONCLUIDO |
| CAMILO PONCE ENRÍQUEZ | CAMILO PONCE ENRÍQUEZ | 0,35 | CONCLUIDO |
| CAMILO PONCE ENRÍQUEZ | CAMILO PONCE ENRÍQUEZ | 0,10 | CONCLUIDO |
| CAMILO PONCE ENRÍQUEZ | CAMILO PONCE ENRÍQUEZ | 0,76 | CONCLUIDO |
| CAMILO PONCE ENRÍQUEZ | CAMILO PONCE ENRÍQUEZ | 0,69 | CONCLUIDO |
| CAMILO PONCE ENRÍQUEZ | CAMILO PONCE ENRÍQUEZ | 0,51 | CONCLUIDO |
| PAUTE | CHICÁN | 5,80 | CONCLUIDO |
| PAUTE | CHICÁN | 0,45 | CONCLUIDO |
| PAUTE | CHICÁN | 0,40 | CONCLUIDO |
| PAUTE | CHICÁN | 0,80 | CONCLUIDO |
| PAUTE | CHICÁN | 0,70 | CONCLUIDO |
| PAUTE | CHICÁN | 2,00 | CONCLUIDO |
| PAUTE | GUARAINAG | 2,50 | CONCLUIDO |
| PAUTE | GUARAINAG | 13,00 | EN EJECUCIÓN |
| PAUTE | GUARAINAG | 13,00 | CONCLUIDO |
| PAUTE | TOMBAMBA | 2,20 | CONCLUIDO |
| PAUTE | TOMBAMBA | 0,60 | CONCLUIDO |
| PAUTE | DUG DUG | 2,40 | CONCLUIDO |
| PUCARÁ | PUCARÁ | 0,80 | CONCLUIDO |
| PUCARÁ | PUCARÁ | 1,65 | CONCLUIDO |



| | | | |
|----------------|---------------|-------|--------------|
| PUCARÁ | PUCARÁ | 6,00 | CONCLUIDO |
| PUCARÁ | PUCARÁ | 1,10 | CONCLUIDO |
| PUCARÁ | PUCARÁ | 1,10 | CONCLUIDO |
| PUCARÁ | PUCARÁ | 3,20 | CONCLUIDO |
| PUCARÁ | PUCARÁ | 1,50 | CONCLUIDO |
| PUCARÁ | PUCARÁ | 0,32 | CONCLUIDO |
| PUCARÁ | PUCARÁ | 0,55 | CONCLUIDO |
| PUCARÁ | PUCARÁ | 1,00 | CONCLUIDO |
| PUCARÁ | PUCARÁ | 0,70 | CONCLUIDO |
| PUCARÁ | PUCARÁ | 1,00 | CONCLUIDO |
| PUCARÁ | PUCARÁ | 1,40 | CONCLUIDO |
| SAN FERNANDO | CHUMBLIN | 4,00 | CONCLUIDO |
| SEVILLA DE ORO | PALMAS | 2,00 | CONCLUIDO |
| SEVILLA DE ORO | PALMAS | 1,70 | CONCLUIDO |
| SEVILLA DE ORO | PALMAS | 2,00 | CONCLUIDO |
| SEVILLA DE ORO | PALMAS | 2,50 | CONCLUIDO |
| SEVILLA DE ORO | PALMAS | 0,30 | CONCLUIDO |
| SEVILLA DE ORO | PALMAS | 1,50 | CONCLUIDO |
| SEVILLA DE ORO | PALMAS | 0,70 | CONCLUIDO |
| SEVILLA DE ORO | PALMAS | 0,28 | CONCLUIDO |
| SIGSIG | SIGSIG | 5,70 | CONCLUIDO |
| SIGSIG | SIGSIG | 2,50 | CONCLUIDO |
| SIGSIG | SIGSIG | 1,40 | CONCLUIDO |
| SIGSIG | SIGSIG | 4,50 | CONCLUIDO |
| SIGSIG | JIMA | 6,70 | CONCLUIDO |
| SIGSIG | JIMA | 10,00 | CONCLUIDO |
| SIGSIG | JIMA | 7,49 | CONCLUIDO |
| SIGSIG | SAN BARTOLOMÉ | 3,00 | CONCLUIDO |
| SIGSIG | SAN BARTOLOMÉ | 0,60 | CONCLUIDO |
| SIGSIG | SAN BARTOLOMÉ | 3,00 | CONCLUIDO |
| SIGSIG | SAN BARTOLOMÉ | 1,47 | CONCLUIDO |
| SIGSIG | SAN BARTOLOMÉ | 1,65 | CONCLUIDO |
| SIGSIG | SAN BARTOLOMÉ | 0,23 | CONCLUIDO |
| SIGSIG | SAN BARTOLOMÉ | 0,28 | SUSPENDIDO |
| SIGSIG | SAN BARTOLOMÉ | 0,39 | CONCLUIDO |
| SIGSIG | SAN BARTOLOMÉ | 0,36 | CONCLUIDO |
| SIGSIG | SAN BARTOLOMÉ | 6,06 | EN EJECUCIÓN |
| SIGSIG | GUEL | 2,00 | CONCLUIDO |
| SIGSIG | GUEL | 0,50 | CONCLUIDO |
| SIGSIG | GUEL | 4,10 | CONCLUIDO |
| SIGSIG | GUEL | 1,10 | CONCLUIDO |
| SIGSIG | GUEL | 2,67 | CONCLUIDO |
| SIGSIG | GUEL | 0,43 | CONCLUIDO |
| SIGSIG | CUTCHIL | 1,80 | CONCLUIDO |
| SIGSIG | CUTCHIL | 1,00 | CONCLUIDO |



| | | | |
|--------|---------------------|------|-----------|
| SIGSIG | CUTCHIL | 0,30 | CONCLUIDO |
| SIGSIG | LUDO | 4,70 | CONCLUIDO |
| SIGSIG | LUDO | 1,70 | CONCLUIDO |
| SIGSIG | SAN JOSÉ DE RARANGA | 3,00 | CONCLUIDO |
| SIGSIG | SAN JOSÉ DE RARANGA | 1,00 | CONCLUIDO |
| CUENCA | LLACAO | 1,50 | CONCLUIDO |
| CUENCA | LLACAO | 0,10 | CONCLUIDO |
| CUENCA | LLACAO | 0,10 | CONCLUIDO |
| CUENCA | LLACAO | 0,85 | CONCLUIDO |
| CUENCA | LLACAO | 0,25 | CONCLUIDO |
| CUENCA | LLACAO | 0,25 | CONCLUIDO |
| CUENCA | LLACAO | 0,25 | CONCLUIDO |
| CUENCA | LLACAO | 0,15 | CONCLUIDO |
| CUENCA | LLACAO | 0,15 | CONCLUIDO |
| SIGSIG | CUTCHIL | 0,35 | CONCLUIDO |
| SIGSIG | CUTCHIL | 1,00 | CONCLUIDO |
| SIGSIG | CUTCHIL | 1,00 | CONCLUIDO |
| SIGSIG | CUTCHIL | 1,00 | CONCLUIDO |
| SIGSIG | CUTCHIL | 5,00 | CONCLUIDO |
| SIGSIG | CUTCHIL | 1,00 | CONCLUIDO |
| CUENCA | CHECA | 5,00 | CONCLUIDO |
| CUENCA | CHECA | 1,50 | CONCLUIDO |
| CUENCA | CHECA | 0,75 | CONCLUIDO |
| CUENCA | CHECA | 9,00 | CONCLUIDO |
| CUENCA | CHECA | 1,41 | CONCLUIDO |
| CUENCA | CHECA | 0,61 | CONCLUIDO |
| CUENCA | CHECA | 0,53 | CONCLUIDO |
| CUENCA | CHECA | 0,65 | CONCLUIDO |
| CUENCA | CHECA | 0,28 | CONCLUIDO |
| CUENCA | CHECA | 2,37 | CONCLUIDO |
| CUENCA | CHIQUINTAD | 9,90 | CONCLUIDO |
| CUENCA | CHIQUINTAD | 1,18 | CONCLUIDO |
| CUENCA | CHIQUINTAD | 1,12 | CONCLUIDO |
| CUENCA | CHIQUINTAD | 0,70 | CONCLUIDO |
| CUENCA | CHIQUINTAD | 1,36 | CONCLUIDO |
| CUENCA | CHIQUINTAD | 1,40 | CONCLUIDO |
| CUENCA | CHIQUINTAD | 0,67 | CONCLUIDO |
| CUENCA | CHIQUINTAD | 0,90 | CONCLUIDO |
| CUENCA | CHIQUINTAD | 0,40 | CONCLUIDO |
| CUENCA | CHIQUINTAD | 0,35 | CONCLUIDO |
| CUENCA | CHIQUINTAD | 0,83 | CONCLUIDO |
| CUENCA | CHIQUINTAD | 1,82 | CONCLUIDO |
| CUENCA | PACCHA | 0,50 | CONCLUIDO |
| CUENCA | PACCHA | 6,00 | CONCLUIDO |
| CUENCA | PACCHA | 2,18 | CONCLUIDO |



| | | | |
|--------------|-----------------------------|-------|--------------|
| CUENCA | PACCHA | 0,38 | CONCLUIDO |
| CUENCA | PACCHA | 3,00 | CONCLUIDO |
| CUENCA | PACCHA | 0,68 | CONCLUIDO |
| CUENCA | QUINGEO | 2,50 | CONCLUIDO |
| CUENCA | QUINGEO | 1,50 | CONCLUIDO |
| CUENCA | RICAURTE | 0,62 | CONCLUIDO |
| CUENCA | RICAURTE | 0,68 | CONCLUIDO |
| CUENCA | RICAURTE | 0,11 | CONCLUIDO |
| CUENCA | RICAURTE | 0,10 | CONCLUIDO |
| CUENCA | RICAURTE | 0,15 | CONCLUIDO |
| CUENCA | RICAURTE | 0,13 | CONCLUIDO |
| CUENCA | RICAURTE | 0,36 | CONCLUIDO |
| CUENCA | RICAURTE | 0,44 | CONCLUIDO |
| CUENCA | RICAURTE | 0,57 | CONCLUIDO |
| CUENCA | RICAURTE | 0,44 | CONCLUIDO |
| CUENCA | RICAURTE | 0,30 | CONCLUIDO |
| CUENCA | VICTORIA DEL PORTETE | 5,50 | CONCLUIDO |
| CUENCA | VICTORIA DEL PORTETE | 1,30 | CONCLUIDO |
| CUENCA | VICTORIA DEL PORTETE | 1,00 | CONCLUIDO |
| CUENCA | VICTORIA DEL PORTETE | 0,40 | CONCLUIDO |
| CUENCA | VICTORIA DEL PORTETE | 2,60 | CONCLUIDO |
| CUENCA | VICTORIA DEL PORTETE | 8,00 | CONCLUIDO |
| GUALACEO | JADÁN | 5,50 | SUSPENDIDO |
| GUALACEO | JADÁN | 6,60 | CONCLUIDO |
| GUALACEO | ZHIDMAD | 3,00 | CONCLUIDO |
| GUALACEO | ZHIDMAD | 3,50 | CONCLUIDO |
| GUALACEO | ZHIDMAD | 6,40 | CONCLUIDO |
| GUALACEO | GUALACEO | 6,90 | CONCLUIDO |
| GUALACEO | SAN JUAN | 7,50 | CONCLUIDO |
| GUALACEO | SAN JUAN | 2,52 | EN EJECUCIÓN |
| GUALACEO | SAN JUAN | 1,00 | EN EJECUCIÓN |
| GUALACEO | SAN JUAN | 0,69 | CONCLUIDO |
| GUALACEO | SAN JUAN | 0,76 | CONCLUIDO |
| GUALACEO | SAN JUAN | 2,25 | CONCLUIDO |
| GUALACEO | SAN JUAN | 4,65 | EN EJECUCIÓN |
| SANTA ISABEL | CARMEN DE PIJILÍ | 14,70 | CONCLUIDO |
| SANTA ISABEL | CARMEN DE PIJILÍ | 3,30 | CONCLUIDO |
| SANTA ISABEL | SAN SALVADOR DE CAÑARIBAMBA | 11,25 | CONCLUIDO |
| SANTA ISABEL | SAN SALVADOR DE CAÑARIBAMBA | 2,30 | CONCLUIDO |
| SANTA ISABEL | SAN SALVADOR DE CAÑARIBAMBA | 4,87 | CONCLUIDO |
| SANTA ISABEL | SAN SALVADOR DE CAÑARIBAMBA | 8,50 | CONCLUIDO |
| SANTA ISABEL | SAN SALVADOR DE CAÑARIBAMBA | 2,00 | CONCLUIDO |
| SANTA ISABEL | SAN SALVADOR DE CAÑARIBAMBA | 3,20 | CONCLUIDO |
| SANTA ISABEL | SANTA ISABEL | 6,80 | CONCLUIDO |
| SANTA ISABEL | SANTA ISABEL | 4,10 | CONCLUIDO |



| | | | |
|--------------|----------------------|-------|--------------|
| SANTA ISABEL | SANTA ISABEL | 4,65 | CONCLUIDO |
| SANTA ISABEL | SHAGLLI | 14,00 | CONCLUIDO |
| SANTA ISABEL | SHAGLLI | 1,20 | CONCLUIDO |
| SANTA ISABEL | SHAGLLI | 10,10 | CONCLUIDO |
| SANTA ISABEL | SHAGLLI | 10,00 | CONCLUIDO |
| SANTA ISABEL | SHAGLLI | 2,50 | CONCLUIDO |
| SANTA ISABEL | SANTA ISABEL | 1,60 | CONCLUIDO |
| CHORDELEG | SAN MARTÍN DE PUZHIO | 1,40 | CONCLUIDO |
| CHORDELEG | SAN MARTÍN DE PUZHIO | 1,10 | CONCLUIDO |
| CHORDELEG | SAN MARTÍN DE PUZHIO | 1,30 | CONCLUIDO |
| CHORDELEG | PRINCIPAL | 3,00 | CONCLUIDO |
| CHORDELEG | PRINCIPAL | 1,10 | CONCLUIDO |
| CHORDELEG | PRINCIPAL | 1,10 | CONCLUIDO |
| CHORDELEG | PRINCIPAL | 1,30 | CONCLUIDO |
| CHORDELEG | LA UNIÓN | 1,00 | CONCLUIDO |
| CHORDELEG | LA UNIÓN | 1,20 | CONCLUIDO |
| CHORDELEG | LA UNIÓN | 0,40 | CONCLUIDO |
| CHORDELEG | LA UNIÓN | 1,65 | CONCLUIDO |
| CHORDELEG | LA UNIÓN | 0,20 | CONCLUIDO |
| CHORDELEG | LA UNIÓN | 0,50 | CONCLUIDO |
| CHORDELEG | LA UNIÓN | 0,10 | CONCLUIDO |
| CHORDELEG | LA UNIÓN | 0,25 | CONCLUIDO |
| CHORDELEG | PRINCIPAL | 2,50 | CONCLUIDO |
| CHORDELEG | PRINCIPAL | 1,10 | CONCLUIDO |
| CHORDELEG | DELEGSOL | 1,80 | CONCLUIDO |
| CHORDELEG | DELEGSOL | 0,90 | CONCLUIDO |
| CHORDELEG | DELEGSOL | 0,80 | CONCLUIDO |
| CHORDELEG | DELEGSOL | 0,60 | CONCLUIDO |
| CHORDELEG | DELEGSOL | 1,90 | CONCLUIDO |
| NABÓN | COCHAPATA | 1,90 | EN EJECUCIÓN |
| NABÓN | NABÓN | 3,00 | CONCLUIDO |
| NABÓN | NABÓN | 10,00 | CONCLUIDO |
| GIRÓN | GIRÓN | 3,00 | CONCLUIDO |
| GIRÓN | GIRÓN | 6,20 | SUSPENDIDO |
| GIRÓN | LA ASUNCIÓN | 4,10 | CONCLUIDO |
| GIRÓN | LA ASUNCIÓN | 4,10 | CONCLUIDO |
| GIRÓN | LA ASUNCIÓN | 0,50 | CONCLUIDO |
| GIRÓN | LA ASUNCIÓN | 6,70 | EN EJECUCIÓN |
| GIRÓN | SAN GERARDO | 5,10 | CONCLUIDO |
| GIRÓN | SAN GERARDO | 1,00 | CONCLUIDO |
| GIRÓN | SAN GERARDO | 1,10 | CONCLUIDO |
| GIRÓN | GIRÓN | 3,00 | CONCLUIDO |
| GIRÓN | GIRÓN | 1,90 | CONCLUIDO |
| GIRÓN | GIRÓN | 13,00 | CONCLUIDO |
| GIRÓN | GIRÓN | 8,00 | CONCLUIDO |



| | | | |
|----------|----------------|-------|--------------|
| GIRÓN | GIRÓN | 8,00 | CONCLUIDO |
| GIRÓN | GIRÓN | 6,90 | CONCLUIDO |
| CUENCA | BAÑOS | 2,40 | CONCLUIDO |
| CUENCA | BAÑOS | 0,28 | CONCLUIDO |
| CUENCA | BAÑOS | 0,79 | CONCLUIDO |
| CUENCA | BAÑOS | 2,74 | CONCLUIDO |
| CUENCA | BAÑOS | 7,38 | CONCLUIDO |
| CUENCA | BAÑOS | 1,40 | CONCLUIDO |
| CUENCA | BAÑOS | 1,30 | CONCLUIDO |
| CUENCA | BAÑOS | 2,00 | CONCLUIDO |
| CUENCA | BAÑOS | 4,40 | CONCLUIDO |
| CUENCA | BAÑOS | 2,50 | CONCLUIDO |
| CUENCA | SANTA ANA | 4,60 | CONCLUIDO |
| CUENCA | SANTA ANA | 1,20 | CONCLUIDO |
| CUENCA | SANTA ANA | 2,03 | CONCLUIDO |
| CUENCA | SANTA ANA | 2,59 | CONCLUIDO |
| NABÓN | NABÓN | 1,50 | CONCLUIDO |
| NABÓN | NABÓN | 5,20 | CONCLUIDO |
| NABÓN | NABÓN | 1,00 | CONCLUIDO |
| NABÓN | NABÓN | 1,50 | CONCLUIDO |
| NABÓN | NABÓN | 7,00 | EN EJECUCIÓN |
| NABÓN | NABÓN | 6,00 | CONCLUIDO |
| NABÓN | NABÓN | 3,70 | CONCLUIDO |
| NABÓN | NABÓN | 2,15 | CONCLUIDO |
| NABÓN | NABÓN | 10,00 | CONCLUIDO |
| NABÓN | NABÓN | 4,40 | CONCLUIDO |
| NABÓN | NABÓN | 1,63 | CONCLUIDO |
| NABÓN | EL PROGRESO | 1,40 | CONCLUIDO |
| NABÓN | EL PROGRESO | 0,25 | CONCLUIDO |
| NABÓN | EL PROGRESO | 0,80 | CONCLUIDO |
| NABÓN | EL PROGRESO | 2,00 | CONCLUIDO |
| NABÓN | EL PROGRESO | 0,30 | CONCLUIDO |
| NABÓN | EL PROGRESO | 5,50 | CONCLUIDO |
| NABÓN | EL PROGRESO | 6,00 | CONCLUIDO |
| NABÓN | EL PROGRESO | 5,00 | CONCLUIDO |
| NABÓN | EL PROGRESO | 6,00 | CONCLUIDO |
| NABÓN | EL PROGRESO | 1,10 | CONCLUIDO |
| NABÓN | EL PROGRESO | 1,80 | CONCLUIDO |
| NABÓN | LAS NIEVES | 3,00 | CONCLUIDO |
| NABÓN | LAS NIEVES | 2,10 | CONCLUIDO |
| NABÓN | LAS NIEVES | 2,00 | CONCLUIDO |
| NABÓN | LAS NIEVES | 2,50 | CONCLUIDO |
| GUALACEO | DANIEL CÓRDOVA | 0,20 | CONCLUIDO |
| GUALACEO | DANIEL CÓRDOVA | 0,40 | CONCLUIDO |
| GUALACEO | DANIEL CÓRDOVA | 0,50 | CONCLUIDO |



| | | | |
|----------------|----------------|---------------|-----------|
| GUALACEO | DANIEL CÓRDOVA | 1,50 | CONCLUIDO |
| GUALACEO | DANIEL CÓRDOVA | 0,74 | CONCLUIDO |
| GUALACEO | DANIEL CÓRDOVA | 0,18 | CONCLUIDO |
| GUALACEO | DANIEL CÓRDOVA | 1,55 | CONCLUIDO |
| GUALACEO | JADÁN | 4,50 | CONCLUIDO |
| SEVILLA DE ORO | AMALUZA | 0,40 | CONCLUIDO |
| SEVILLA DE ORO | AMALUZA | 0,20 | CONCLUIDO |
| SEVILLA DE ORO | AMALUZA | 0,10 | CONCLUIDO |
| SEVILLA DE ORO | AMALUZA | 0,10 | CONCLUIDO |
| SEVILLA DE ORO | AMALUZA | 0,50 | CONCLUIDO |
| SEVILLA DE ORO | AMALUZA | 0,45 | CONCLUIDO |
| SEVILLA DE ORO | AMALUZA | 1,10 | CONCLUIDO |
| SEVILLA DE ORO | AMALUZA | 1,20 | CONCLUIDO |
| SUMAN | | 977,74 | |



ANEXO N° 2: Kilómetros de Mejoramiento Vial ejecutados en la Provincia del Azuay.

| CANTÓN | PARROQUIA | SUBPROYECTO | OBRA/SINOPSIS | N° KM |
|------------------|---|---------------------|---|--------------|
| GUALACEO, SIGSIG | SAN JUAN, SAN BARTOLOME | D.T.S.B. | MEJORAMIENTO DE LA VÍA SAN JUAN A SAN BARTOLOME TRAMO 1 Y TRAMO 2 | 6,30 |
| SIGSIG | LUDO | D.T.S.B. | VÍA LUDO - SERRAG (APORTE DEL GAD SIGSIG 39.577,53) | 5,90 |
| CUENCA | TARQUI | CUNETAS Y BORDILLOS | CUNETAS Y BORDILLOS EN LA VÍA ZHUCAY ETAPA 1 | 5,40 |
| SIGSIG | JIMA | BACHEO ASFÁLTICO | VÍA PUENTE DE VIOLA-CENTRO DE JIMA | 3,46 |
| CUENCA | CHECA | BACHEO ASFÁLTICO | VÍA OCHOA LEÓN – CHECA (CONVENIO CON ELECAUSTRO) | 3,33 |
| PAUTE | DUG DUG | CARPETA ASFÁLTICA | BACHEO Y RECAPEO DE LA VIA DUG DUG - TOMBAMBAMBA | 3,00 |
| EL PAN | SAN VICENTE | BACHEO ASFÁLTICO | RECAPEO Y BACHEO DE LA VÍA SANTA TERESITA - LA DOLOROSA Y SAN VICENTE - LA MERCED | 3,00 |
| CHORDELEG | SAN MARTIN DE PUZHIO, DELEGSOL, PRINCIPAL | CARPETA ASFÁLTICA | SAN MARTÍN DE PUZHIO-DELEGSOL-PRINCIPAL | 3,00 |
| SAN FERNANDO | SAN FERNANDO | D.T.S.B. | MEJORAMIENTO A NIVEL DE D.T.S.B DE LA VÍA SAN FERNANDO-LA ASUNCIÓN | 2,00 |
| CUENCA | SANTA ANA | D.T.S.B. | MEJORAMIENTO DE LA VÍA PICHACAY-PLAYA DE LOS ANGELES A D.T.SB | 1,75 |
| SAN FERNANDO | SAN FERNANDO | D.T.S.B. | MEJORAMIENTO A NIVEL DE D.T.S.B DE LA VÍA SAN FERNANDO-SAN ALFONSO | 1,60 |
| GUACHAPALA | GUACHAPALA | CARPETA ASFÁLTICA | MEJORAMIENTO VIAL DE LA CALLE SIXTO DURÁN | 1,50 |
| EL PAN | EL PAN | D.T.S.B. | MEJORAMIENTO DE LA VÍA HUINTUL EL PAN | 1,20 |
| EL PAN | SAN VICENTE | BACHEO ASFÁLTICO | BACHEO Y RECAPEO DE LA VÍA SAN VICENTE-VIRGEN DE LA NUBE | 1,10 |
| CUENCA | EL VALLE | CARPETA ASFÁLTICA | CHILCAPAMBA-SAN JOSÉ DE LA PLAYA L=750M | 0,75 |
| GUACHAPALA | GUACHAPALA | CARPETA ASFÁLTICA | MEJORAMIENTO VIAL DE LA CALLE MANUEL CORTE JUELA | 0,16 |
| SUMAN | | | | 43,45 |

236

Fuente: Dirección de Vialidad GPA 2022.

Elaborado por: Equipo Técnico – GPA – 2023.

ANEXO N° 3: Proyectos para el fortalecimiento de las capacidades productivas, comerciales y administrativas de emprendedores, artesanos y agro-productores azuayos.

| CANTÓN | PARROQUIA | OBRA/SINOPSIS | ESTADO | INVERSIÓN 2022 GPA |
|--------|-------------|---|--------------|--------------------|
| SIGSIG | SIGSIG | CAPACITACIÓN EN ESTRATEGIAS DE COMERCIALIZACIÓN | CONCLUIDO | 718,68 |
| SIGSIG | SIGSIG | CAPACITACIÓN EN TECNIFICACIÓN DE ALFARERÍA | CONCLUIDO | 59,89 |
| CUENCA | CUENCA | CAPACITACIÓN EN TECNIFICACIÓN DE ALFARERÍA | CONCLUIDO | 119,78 |
| CUENCA | CUENCA | CAPACITACIÓN EN ESTRATEGIAS DE COMERCIALIZACIÓN | CONCLUIDO | 1.078,02 |
| EL PAN | EL PAN | CAPACITACIÓN EN TECNIFICACIÓN DE ALFARERÍA | CONCLUIDO | 59,89 |
| PAUTE | BULAN | CAPACITACIÓN EN ELABORACIÓN DE PRODUCTOS DESHIDRATADOS Y NÉCTAR EN LAS INSTALACIONES DE LA UNIVERSIDAD DE CUENCA Y EN LA COMUNIDAD | EN EJECUCIÓN | 450,00 |
| EL PAN | SAN VICENTE | PRIMERA FASE DE CAPACITACIONES EN ELABORACIÓN DE PRODUCTOS DESHIDRATADOS Y NÉCTAR EN LAS INSTALACIONES DE LA UNIVERSIDAD DE CUENCA Y EN LAS INSTALACIONES DE LA COMUNIDAD | EN EJECUCIÓN | 450,00 |



| | | | | |
|----------------|---------------------------------|--|--------------|------------------|
| SEVILLA DE ORO | AMALUZA | PRIMERA FASE DE CAPACITACIONES EN ELABORACIÓN DE QUESO FRESCO EN LAS INSTALACIONES DE LA UNIVERSIDAD DE CUENCA Y ELABORACIÓN DE MANJAR EN LA COMUNIDAD | EN EJECUCIÓN | 450,00 |
| GUALACEO | ZHIDMAD | PRIMERA FASE DE CAPACITACIONES EN ELABORACIÓN QUESO FRESCO EN LAS INSTALACIONES DE LA UNIVERSIDAD DE CUENCA Y EN LAS INSTALACIONES DE LA COMUNIDAD | EN EJECUCIÓN | 450,00 |
| SIGSIG | JIMA | SEGUNDA FASE DE CAPACITACIÓN PARA LA ELABORACIÓN DE QUESO MOZARRELA Y QUESO MADURO | EN EJECUCIÓN | 450,00 |
| CUENCA | MOLLETURO | SEGUNDA FASE DE CAPACITACIÓN PARA LA ELABORACIÓN DE CONCENTRADOS DE JUGOS Y ELABORACIÓN DE PULPA | EN EJECUCIÓN | 450,00 |
| NABÓN | LAS NIEVES | SEGUNDA FASE DE CAPACITACIÓN PARA LA ELABORACIÓN DE QUESO FRESCO Y YOGURT | EN EJECUCIÓN | 900,00 |
| | | SEGUNDA FASE DE CAPACITACIÓN PARA ELABORACIÓN DE TÉ DE PLANTAS MEDICINALES | | |
| CHORDELEG | PRINCIPAL | CAPACITACIÓN EN ESTRATEGIAS DE COMERCIALIZACIÓN | CONCLUIDO | 239,56 |
| CHORDELEG | CHORDELEG | CAPACITACIÓN EN TECNIFICACIÓN DE ALFARERÍA | CONCLUIDO | 1.557,14 |
| GUACHAPALA | GUACHAPALA | CAPACITACIÓN EN ESTRATEGIAS DE COMERCIALIZACIÓN | CONCLUIDO | 119,78 |
| GUALACEO | GUALACEO | CAPACITACIÓN EN ESTRATEGIAS DE COMERCIALIZACIÓN | CONCLUIDO | 119,78 |
| GUALACEO | GUALACEO | CAPACITACIÓN EN ESTRATEGIAS DE COMERCIALIZACIÓN | CONCLUIDO | 479,12 |
| GUALACEO | GUALACEO | CAPACITACIÓN EN ESTRATEGIAS DE COMERCIALIZACIÓN | CONCLUIDO | 119,78 |
| GUALACEO | GUALACEO | CAPACITACIÓN EN TECNIFICACIÓN DE ALFARERÍA | CONCLUIDO | 179,67 |
| GUALACEO | GUALACEO | FORTALECIMIENTO DE LAS CAPACIDADES PRODUCTIVAS, AGROECOLÓGICAS Y ARTESANALES | EN EJECUCIÓN | 15.000,00 |
| NABÓN | NABON | CAPACITACIÓN EN ESTRATEGIAS DE COMERCIALIZACIÓN | CONCLUIDO | 179,67 |
| OÑA | OÑA | CAPACITACIÓN EN TECNIFICACIÓN DE ALFARERÍA | CONCLUIDO | 119,78 |
| PAUTE | BULAN | CAPACITACIÓN EN ESTRATEGIAS DE COMERCIALIZACIÓN | CONCLUIDO | 179,67 |
| SANTA ISABEL | SANTA ISABEL | CAPACITACIÓN EN ESTRATEGIAS DE COMERCIALIZACIÓN | CONCLUIDO | 1.137,91 |
| SEVILLA DE ORO | AMALUZA | CAPACITACIÓN EN ESTRATEGIAS DE COMERCIALIZACIÓN | CONCLUIDO | 59,89 |
| CHORDELEG | LA UNIÓN | FORTALECIMIENTO AL SECTOR DE LA ORFEBRERÍA COMO IMPULSO A LA GENERACIÓN DE EMPLEO PARA LA POBLACION JOVEN DE LA PARROQUIA | EN EJECUCIÓN | 10.000,00 |
| GUALACEO | JADÁN | CAPACITACIÓN EN ESTRATEGIAS DE COMERCIALIZACIÓN | CONCLUIDO | 419,23 |
| GUALACEO | SAN JUAN | CAPACITACIÓN EN ESTRATEGIAS DE COMERCIALIZACIÓN | CONCLUIDO | 479,12 |
| SAN FERNANDO | SAN FERNANDO | CAPACITACIÓN EN ESTRATEGIAS DE COMERCIALIZACIÓN | CONCLUIDO | 119,78 |
| SIGSIG | SAN BARTOLOMÉ, LUDO, JIMA, GÜEL | FOMENTAR EL DESARROLLO DE LAS CAPACIDADES PRODUCTIVAS, COMERCIALES Y ADMINISTRATIVAS DE ORGANIZACIONES DE PRODUCTORES DEL ÁREA RURAL DEL CANTÓN SIGSIG | EN EJECUCIÓN | 18.000,00 |
| SUMAN | | | | 54.146,14 |

Fuente: Dirección de Desarrollo Productivo y Comunitario - GPA 2022.

Elaborado por: Equipo Técnico – GPA – 2023



ANEXO N° 4 : Convenios con las empresas mixtas Agroazuay y LactAzuay y el GAD Parroquial de El Carmen de Pijilí para el fortalecimiento de las actividades agroproductivas y cadenas agropecuarias del Azuay.

| CANTÓN | PARROQUIA | COMUNIDAD | PROYECTO | SUBPROYECTO | OBRA / SINOPSIS | ESTADO | INVERSIÓN TOTAL | |
|-----------------------|-------------------------|---|--|--|---|--------------|-----------------|---------------------|
| TODOS | | | FORTALECIMIENTO DE LAS ACTIVIDADES AGROPRODUCTIVAS Y CADENAS AGROPECUARIAS DEL AZUAY | FOMENTO A LA TRANSICIÓN AGROECOLÓGICA EN LA PROVINCIA DEL AZUAY CON ENFOQUE EN LA PRODUCCIÓN Y CONSUMO LOCAL | 1. TRANSICIÓN AGROECOLÓGICA BASADA EN EL INTERCAMBIO DE SABERES Y CONOCIMIENTOS 2. EDUCOMUNICACIÓN: CAMPAÑA DE PRODUCCIÓN Y CONSUMO LOCAL "AZUAY CONSUME LO QUE PRODUCE" 3. CIRCUITOS CORTOS DE COMERCIALIZACIÓN | EN EJECUCIÓN | 822.823,64 | |
| GIRÓN | CABECERA CANTONAL GIRÓN | SANTA MARIANITA | FORTALECIMIENTO DE LAS ACTIVIDADES AGROPRODUCTIVAS Y CADENAS AGROPECUARIAS DEL AZUAY | ACCESO DE LOS PEQUEÑOS PRODUCTORES DE LECHE DE LA PROVINCIA DEL AZUAY A CIRCUITOS CORTOS DE COMERCIALIZACIÓN | FORTALECER LOS SECTORES PRODUCTIVOS LOCALES Y COMUNITARIOS EN EL MARCO DE LA ECONOMÍA SOLIDARIA A TRAVÉS DE LA ADQUISICIÓN DE LA MATERIA PRIMA (LECHE) A LOS PEQUEÑOS PRODUCTORES DE LÁCTEOS DE LA PROVINCIA DEL AZUAY Y PROCESO DE TRANSFORMACIÓN, ADQUISICIÓN DE EQUIPOS PARA EL CONTROL DE CALIDAD EN EL ACOPIO Y LA ASESORÍA TÉCNICA EN LOS CENTROS DE ACOPIO QUE APOYA EL GOBIERNO PROVINCIAL DEL AZUAY. | CONCLUIDO | 124.516,91 | |
| GIRÓN | GIRÓN | SANTA MARIANITA | FORTALECIMIENTO DE LAS ACTIVIDADES AGROPRODUCTIVAS Y CADENAS AGROPECUARIAS DEL AZUAY | IMPULSO A LA SANIDAD ANIMAL PARA MEJORAR LA CALIDAD DE LECHE | EL PROYECTO CONTEMPLA: 1. CAMPAÑAS DE DESPARASITACIÓN Y VITAMINIZACIÓN GANADERA Y DOTACIÓN DE MINERALES 2. MEJORA GENÉTICA A TRAVÉS DE LA INSEMINACIÓN ARTIFICIAL 3. CAMPAÑAS EDUCOMUNICACIONALES 4. ADQUISICIÓN DE LECHE A PEQUEÑOS PRODUCTORES. | EN EJECUCIÓN | 58.800,00 | |
| CAMILO PONCE ENRÍQUEZ | EL CARMEN DE PIJILÍ | LAGUNAS MANGAN PALMAS PIJILÍ CHICO CAMPANAS | FORTALECIMIENTO DE LAS ACTIVIDADES AGROPRODUCTIVAS Y CADENAS AGROPECUARIAS DEL AZUAY | MEJORAMIENTO DE LA PRODUCCIÓN DE HUERTOS FAMILIARES EN LA PARROQUIA EL CARMEN DE PIJILÍ | EL PROYECTO CONTEMPLA LA ADECUACIÓN DEL HUERTO FAMILIAR CON TECHO DE CUBIERTA PLÁSTICA, ESTRUCTURA DE HIERRO GALVANIZADO Y MALLA TIPO SARAN PARA PROTECCIÓN DE LOS CULTIVOS POR FACTORES CLIMÁTICOS, ANIMALES MENORES Y /U OTRAS PLAGAS. | EN EJECUCIÓN | 15.000,00 | |
| TOTAL POA 2022 | | | | | | | | 1.021.140,55 |

Fuente: Dirección de Desarrollo Productivo y Comunitario - GPA 2022.

Elaborado por: Equipo Técnico – GPA – 2023.



ANEXO N° 5: Matriz de entrega de kits para la adecuación de espacios de comercialización en la provincia del Azuay.

| CANTÓN | PARROQUIA | CANTIDAD/KITS | AVANCE | ESTADO |
|----------------|-----------------------------|---------------|--------|--------------|
| SIGSIG | SIGSIG | 12 | 85% | EN EJECUCIÓN |
| CUENCA | VICTORIA DEL PORTETE | 5 | 100% | CONCLUIDO |
| CUENCA | CHIQUINTAD | 10 | 85% | EN EJECUCIÓN |
| CUENCA | TARQUI | 5 | 85% | EN EJECUCIÓN |
| GUALACEO | REMIGIO CRESPO | 5 | 100% | CONCLUIDO |
| GUALACEO | LUIS CORDERO | 5 | 100% | CONCLUIDO |
| CUENCA | EL VALLE | 10 | 85% | EN EJECUCIÓN |
| CUENCA | LLACAO | 10 | 85% | EN EJECUCIÓN |
| CUENCA | PACCHA | 10 | 85% | EN EJECUCIÓN |
| CUENCA | SANTA ANA | 5 | 85% | EN EJECUCIÓN |
| CUENCA | SAYAUSI | 5 | 85% | EN EJECUCIÓN |
| CUENCA | SIDCAY | 7 | 85% | EN EJECUCIÓN |
| GUALACEO | GUALACEO | 1 | 85% | EN EJECUCIÓN |
| SANTA ISABEL | CARMEN DE PIJILÍ | 10 | 85% | EN EJECUCIÓN |
| CHORDELEG | PRINCIPAL | 5 | 85% | EN EJECUCIÓN |
| CHORDELEG | SAN MARTIN DE PUZHIO | 5 | 85% | EN EJECUCIÓN |
| CHORDELEG | DELEGSOL | 5 | 85% | EN EJECUCIÓN |
| GUACHAPALA | GUACHAPALA | 7 | 85% | EN EJECUCIÓN |
| NABÓN | COCHAPATA | 5 | 85% | EN EJECUCIÓN |
| NABÓN | LAS NIEVES | 5 | 85% | EN EJECUCIÓN |
| NABÓN | NABON | 15 | 85% | EN EJECUCIÓN |
| OÑA | OÑA | 10 | 85% | EN EJECUCIÓN |
| PAUTE | TOMBAMBA | 5 | 85% | EN EJECUCIÓN |
| PAUTE | GUARAINAG | 5 | 85% | EN EJECUCIÓN |
| PAUTE | CHICÁN | 7 | 85% | EN EJECUCIÓN |
| PAUTE | EL CABO | 5 | 85% | EN EJECUCIÓN |
| PUCARA | SAN RAFAEL DE SHARUG | 5 | 85% | EN EJECUCIÓN |
| SANTA ISABEL | SHAGLLI | 5 | 85% | EN EJECUCIÓN |
| SANTA ISABEL | ABDÓN CALDERÓN | 8 | 85% | EN EJECUCIÓN |
| SEVILLA DE ORO | AMALUZA | 5 | 85% | EN EJECUCIÓN |
| SEVILLA DE ORO | PALMAS | 5 | 85% | EN EJECUCIÓN |
| SIGSIG | SAN JOSÉ DE RARANGA | 5 | 85% | EN EJECUCIÓN |
| CUENCA | CHAUCHA | 5 | 100% | EN EJECUCIÓN |
| CUENCA | QUINGEO | 10 | 85% | EN EJECUCIÓN |
| GUALACEO | ZHIDMAD | 10 | 85% | EN EJECUCIÓN |
| GUALACEO | SAN JUAN | 5 | 85% | EN EJECUCIÓN |
| SAN FERNANDO | CHUMBLÍN | 5 | 85% | EN EJECUCIÓN |
| SANTA ISABEL | SAN SALVADOR DE CAÑARIBAMBA | 5 | 85% | EN EJECUCIÓN |
| SIGSIG | GUEL | 5 | 85% | EN EJECUCIÓN |
| SIGSIG | CUTCHIL | 5 | 85% | EN EJECUCIÓN |



| | | | | |
|--------------|---------------|------------|-----|--------------|
| SIGSIG | JIMA | 5 | 85% | EN EJECUCIÓN |
| SIGSIG | LUDO | 5 | 50% | EN EJECUCIÓN |
| SIGSIG | SAN BARTOLOMÉ | 10 | 50% | EN EJECUCIÓN |
| CUENCA | MOLLETURO | 6 | 25% | EN EJECUCIÓN |
| SUMAN | | 288 | | |

Fuente: Dirección de Desarrollo Productivo y Comunitario - GPA 2022.

Elaborado por: Equipo Técnico – GPA – 2023.

240

ANEXO N° 6: Matriz de proyectos de dotación de maquinarias, equipos e insumos a los emprendimientos que agreguen valor a la producción agropecuaria de las familias campesinas dentro de la provincia del Azuay.

| CANTÓN | PARROQUIA | COMUNIDAD | SUBPROYECTO | OBRA / SINOPSIS | AVANCE | INVERSIÓN TOTAL |
|--------------|--------------|---|--|--|--------|-------------------|
| CUENCA | MOLLETURO | PUTUCAY, CAMACHO, FLOR Y SELVA. | MEJORAMIENTO AGROPRODUCTIVO EN LA ZONA BAJA DE LA PARROQUIA MOLLETURO | <ol style="list-style-type: none"> 1. ADECUACIÓN DE INFRAESTRUCTURA, ADQUISICIÓN E INSTALACIÓN DE EQUIPAMIENTO Y CAPACITACIÓN EN GENERACIÓN DE VALOR AGREGADO. 2. ADQUISICIÓN E INSTALACIÓN DE EQUIPAMIENTO, CAPACITACIÓN EN LA GENERACIÓN DE VALOR AGREGADO DE FRUTAS Y ESTRATEGOAS DE COMERCIALIZACIÓN DE PRODUCTOS ELABORADOS. 3. CONSTRUCCIÓN Y EQUIPAMIENTO PARA UNA NAVE DE PRODUCCIÓN DE BIOINSUMOS, MATERIA PRIMA E INSUMOS ECTERNOS PARA LA ELABORACIÓN DE BIOINSUMOS, MAQUINARIA PARA CONTROL DE CALIDAD DE CACAO. 4. IMPLEMENTACIÓN DE FINCAS PILOTO, ASESORÍA Y SEGUIMIENTO EN EMANEJO INTEGRAL DE HUERTOS Y ELABORACIÓN E IMPLEMENTACIÓN DE METODOLOGÍAS PARA EL MANEJO INTEGRAL DE CULTIVOS. | 30% | 53.000,00 |
| GUALACEO | SAN JUAN | SAN JOSÉ DE PIRCA | MEJORAMIENTO DE LA PRODUCCIÓN ARTESANAL DE PAJA TOQUILLA DE LAS ARTESANAS DE SAN JOSÉ DE PIRCA | <ol style="list-style-type: none"> 1. ADQUISICIÓN DE MAQUINARIA Y HERAMIENTAS PARA MEJORAR LA PRODUCCIÓN DE SOMBREROS DE PAJA TOQUILLA. 2. FORTALECER LA PRODUCCIÓN DE SOMBREROS AL REDUCIR LOS TIEMPOS Y COSTOS DE PRODUCCIÓN. 3. MEJORAR LA CALIDAD DE SOMBREROS DE PAJA TOQUILLA CON LA FINALIDAD DE GENERAR VALOR AGREGADO A LA PRODUCCIÓN DE LOS MISMOS E INCREMENTAR LOS INGRESOS DE LAS ARTESANAS. | 40% | 14.400,00 |
| SANTA ISABEL | SANTA ISABEL | GUAYARA | FORTALECIMIENTO DE LA CADENA PRODUCTIVA DEL CAFÉ EN EL CANTÓN SANTA ISABEL DE LA PROVINCIA DEL AZUAY | <ol style="list-style-type: none"> 1. ELABORACIÓN DEL PLAN ESTRATÉGICO, ACTUALIZACIÓN DEL PLAN DE NEGOCIOS Y ASESORÍA EN TEMAS DE COMERCIALIZACIÓN PARA LA ORGANIZACIÓN ASOPROCSI. 2. ASESORÍA TÉCNICA A CADA FINCA. 3. ADQUISICIÓN Y DOTACIÓN DE ABONO ORGÁNICO PARA FINCAS DE PRODUCTORES. 4. EQUIPAMIENTO PROCESO DE COSECHA Y POSTCOSECHA. | 20% | 20.000,00 |
| CUENCA | MOLLETURO | TAMARINDO, LUZ DE AMÉRICA, ESTERO PIEDRAS, PUTUCAY, LAS SUYA, SANTA TERESITA DEL AZUAY, JESÚS DEL GRAN PODER, MANTA REAL, CHACANCEO | FORTALECIMIENTO DE LA CADENA PRODUCTIVA DEL CACAO EN LA ZONA BAJA DE LA PARROQUIA MOLLETURO | <ol style="list-style-type: none"> 1. FORTALECIMIENTO SOCIO ORGANIZATIVO PARA LA CONFORMACIÓN DE UNA ORGANIZACIÓN U ASOCIACIÓN DE PRODUCTORES Y PRODUCTORAS DE CACAO. 2. ASISTENCIA TÉCNICA Y ACOMPAÑAMIENTO EN LA PRODUCCIÓN Y/O TRANSICIÓN AGROECOLÓGICA CON ENFASIS EN EL TEMA PRODUCTIVO. 3. FORTALECIMIENTO DE LA CADENA PRODUCTIVA CON ÉNFASIS EN EL PROCESO DE COSECHA DEL CACAO: IMPLEMENTACIÓN DEL CENTRO DE ACOPIOY SECADO DE CACAO. | 65% | 63.625,81 |
| TOTAL | | | | | | 206.566,92 |

Fuente: Dirección de Desarrollo Productivo y Comunitario - GPA 2022.

Elaborado por: Equipo Técnico – GPA – 2023.



ANEXO N° 7: Proyectos de la dirección de Riego ejecutados dentro de la Provincia del Azuay.

241

| CANTÓN | PARROQUIA | COMUNIDAD | SINOPSIS | HA. REGADAS | AVANCE % | ESTADO |
|---------------------|-------------------------|---|---|-------------|----------|--------------|
| CUENCA | TARQUI | TUTUPALI GRANDE, LA VICTORIA, LA ASUNCIÓN, SAN JACINTO Y COLINAS DE ZHUCA Y | LÍNEAS DE DISTRIBUCIÓN DE TUBERÍAS > 200 MM (SISTEMA DE RIEGO TUTUPALI GRANDE) | 300 | 100% | CONCLUIDO |
| SAN FERNANDO | CABECERA CANTONAL | SANTO CRISTO, CHILCHIL, ARUZHUMA, Y YUNGUILLA | ADECUACIÓN DE UN TRAMO DE CONDUCCIÓN ENTRE LAS ABCISAS 0+000 A 1+230 (SISTEMA DE RIEGO SEVERO ESPINOSA VALDIVIEZO) | 150 | 85% | EN EJECUCIÓN |
| NABÓN | COCHAPATA | EL PASO | CONSTRUCCIÓN DE UN SIFÓN CON TUBERÍA DE 160 MM (SISTEMA DE RIEGO BAYÁN) | 40 | 10% | EN EJECUCIÓN |
| SANTA ISABEL | CAÑARIBAMBA | SAN VICENTE DE TOTORAS | PRESURIZACIÓN DEL SISTEMA DE RIEGO | 60 | 100% | CONCLUIDO |
| SANTA ISABEL | CABECERA CANTONAL | SULUPALI | MEJORAMIENTO DEL CANAL | 120 | 100% | CONCLUIDO |
| GIRÓN | LA ASUNCIÓN | ARUZHUMA | RECONSTRUCCIÓN DEL SISTEMA DE RIEGO ARUZHUMA | 20 | 99% | EN EJECUCIÓN |
| GUALACEO | JADÁN | LLAYZHATAN | TECNIFICACIÓN DEL SISTEMA DE RIEGO LLAYZHATAN | 27 | 100% | CONCLUIDO |
| GUACHAPALA | GUACHAPALA | GUABLID | MEJORAMIENTO DEL CANAL EN TRAMOS CRÍTICOS (CANAL DE RIEGO GUABLID) | 20 | 98% | EN EJECUCIÓN |
| GUACHAPALA | GUACHAPALA | ZHUZHCURRUM | MEJORAMIENTO DEL CANAL EN TRAMOS CRÍTICOS (CANAL DE RIEGO ZHUZHCURRUM) | 15 | 92% | EN EJECUCIÓN |
| EL PAN - GUACHAPALA | SAN VICENTE- GUACHAPALA | ÑUÑURCO - ANEXOHUAICO - DON JULO | PRESURIZACIÓN DE VARIOS TRAMOS DEL CANAL DE CONDUCCIÓN. MEJORA DE SIFÓN. MEJORA DISTRIBUCIÓN EN GUACHAPALA Y EL PAN (SISTEMA DE RIEGO ÑUÑURCO DON JULO) | 40 | 52% | EN EJECUCIÓN |
| CUENCA | RICOURTE | 35 TOMAS EN DIFERENTES SECTORES DE LAS PARROQUIAS CHIQUINTAD, SININCA Y HNO. MIGUEL | ADECUACIÓN DE CIERTOS TRAMOS DEL CANAL DE RIEGO MACHÁNGARA (SISTEMA DE RIEGO MACHÁNGARA) | 860 | 80% | EN EJECUCIÓN |
| PUCARÁ | CABECERA CANTONAL | MINA CHUQUI | ADECUACIÓN DEL CANAL DE CONDUCCIÓN | 60 | 100% | CONCLUIDO |
| SIGSIG | JIMA | JIMA | CONSTRUCCIÓN DE RED CONDUCCIÓN L= 9,90 KM, 3 CAPTACIONES, SIFÓN TUBERÍA DE ACERO A PISATA, GUAUISAY, CHAVAN (SISTEMA DE RIEGO QUILLOCACHI - CHACHACOMA) | 400 | 44% | EN EJECUCIÓN |
| SANTA ISABEL | CABECERA CANTONAL | TABLÓN, PILCO-CAJAS, ETC. (35 COMUNIDADES) | REHABILITACIÓN DE LA CAPTACIÓN, TRAMO 0+000 A 4+416 Y MEJORAMIENTO GENERAL DEL CANAL PRINCIPAL (SISTEMA DE RIEGO SANTA ISABEL) | 1.600 | 74% | EN EJECUCIÓN |
| GUALACEO | CABECERA CANTONAL | BULCAY | RECONSTRUCCIÓN DEL CANAL CHICTICAY - GUALACEO CON HORMIGÓN SIMPLE (SISTEMA DE RIEGO CHICTICAY-GUALACEO - BULCAY) | 200 | 89% | EN EJECUCIÓN |
| SIGSIG | CUTCHIL | TASQUI | CONSTRUCCIÓN DE UN RESERVORIO - SISTEMA DE RIEGO TASQUI. | 140 | 25% | EN EJECUCIÓN |
| PAUTE | EL CABO | LA ESTANCIA | REVESTIMIENTO DEL CANAL (SISTEMA DE RIEGO CHICTICAY - PAUTE) | 600 | 100% | CONCLUIDO |



| | | | | | | |
|----------------------|---|--|---|--------|------|--------------|
| SAN FERNANDO - GIRÓN | SAN FERNANDO, LA ASUNCIÓN, ABDÓN CALDERÓN | TOPALI, LAS NIEVES, NUEVA ESPERANZA, CAPIRO, PUEBLO VIEJO, LAUREL, SANGLLA | CONSTRUCCIÓN DEL SISTEMA DE RIEGO SEÑOR DE GIRÓN | 60 | 99% | EN EJECUCIÓN |
| SIGSIG | JIMA | JIMA | MALLA DE CERRAMIENTO Y TUBOS DE HIERRO GALVANIZADO PARA CUBRIR EL PERÍMETRO DEL RESERVOIRIO | 40 | 100% | CONCLUIDO |
| SIGSIG | CUTCHIL | CUTCHIL | SUMINISTRO E INSTALACIÓN DE VÁLVULAS | 120 | 100% | CONCLUIDO |
| SANTA ISABEL | LA UNIÓN | QUILLOSISA | DONACIÓN DE TUBERÍA, TAPAS Y ACCESORIOS. | 140 | 100% | CONCLUIDO |
| GUALACEO | REMIGIO CRESPO TORAL | GULAG | LÍNEA DE CONDUCCIÓN TECNIFICADA CON TUBERÍA DE 250 MM CORRUGADA Y CAJAS DE REVISIÓN (SISTEMA DE RIEGO VIRGEN DE LOS MILAGROS) | 82 | 99% | EN EJECUCIÓN |
| CUENCA | CUMBE | CUMBE | TECNIFICACIÓN DEL SISTEMA DE RIEGO (SISTEMA DE RIEGO SAN JOSÉ DE CUMBE) | 61 | 90% | EN EJECUCIÓN |
| NABÓN | COCHAPATA | MA. AUXILIADORA | MEJORAMIENTO DE LA CONDUCCIÓN EN TRAMOS CRÍTICOS CON TUBERÍA (CANAL DE RIEGO GRANADILLAS) | 557 | 100% | CONCLUIDO |
| SANTA ISABEL | SANTA ISABEL | SULUPALI CHICO | ADECUACIÓN DE UN TRAMO DE CANAL DE DISTRIBUCIÓN. | 250 | 100% | CONCLUIDO |
| SANTA ISABEL | CAÑARIBAMBA | SAN PEDRO | TENDIDO DE TUBERÍA CORRIVAL DE 600 MM EN TRAMOS CRÍTICOS DE LA CONDUCCIÓN, EN LOS TRAMOS QUE NO SE PUEDE COLOCAR TUBERÍA; SE SUGIERE HORMIGONAR EL CANAL. | 186.67 | 100% | CONCLUIDO |
| GUALACEO | CABECERA CANTONAL | COPZHA | CONSTRUCCIÓN DEL MEJORAMIENTO DE LA CAPTACIÓN (SISTEMA DE RIEGO SAN FRANCISCO DE GUALACEO) | 400 | 81% | EN EJECUCIÓN |
| SANTA ISABEL | ABDÓN CALDERÓN | SULUPALI GRANDE | DOTACIÓN Y TENDIDO DE TUBERÍA PARA EVITAR FILTRACIONES EN EL CANAL. | 100 | 100% | CONCLUIDO |
| NABÓN | CABECERA CANTONAL | ZHIÑA | SIFÓN, TANQUE DE CARGA Y SALIDA DEL MISMO, REVESTIMIENTO DE TRAMOS DEL CANAL (CANAL DE RIEGO AURÍN 2) | 81 | 100% | CONCLUIDO |
| SANTA ISABEL | LA UNIÓN | ABDÓN CALDERÓN | REPARACIÓN DEL SISTEMA DE RIEGO CON TUBERÍA | 80 | 100% | CONCLUIDO |
| CUENCA | VICTORIA DEL PORTETE Y TARQUI | TUTUPALI CHICO | REVESTIMIENTO EN HORMIGÓN DE LA LÍNEA DE CONDUCCIÓN, PASO DE AGUA COLGANTE.(CANAL DE RIEGO TUTUPALI MORENO) | 154 | 100% | CONCLUIDO |
| PUCARÁ | PUCARÁ | CERRO NEGRO VALLE HERMOSO | INTERVENCIÓN EN TRAMOS CRÍTICOS DE LA CONDUCCIÓN CON TUBERÍA PARA ALCANTARILLADO DE 400 MM Y RECONSTRUCCIÓN DE LA CAPTACIÓN MEDIANTE OBRA DE TIPO AZUD. | 36 | 100% | CONCLUIDO |
| SANTA ISABEL | ABDÓN CALDERÓN | TOPALI | MEJORAMIENTO DEL SISTEMA DE RIEGO | 40 | 100% | CONCLUIDO |
| CUENCA | QUINGEO | BARRIO LOS ÁNGELES | TECNIFICACIÓN DE LA LÍNEA DE CONDUCCIÓN PRINCIPAL (SISTEMA DE RIEGO BARRIO LOS ÁNGELES) | 150 | 30% | EN EJECUCIÓN |
| CUENCA | MOLLETURO | PUTUCAY | CONSTRUCCIÓN E INSTALACIÓN DE TAPAS DE HORMIGÓN, TECNIFICACIÓN DEL SISTEMA CON TUBERÍA DE 160 MM. (SISTEMA DE RIEGO PUTUCAY CENTINELA DEL AZUAY) | 1.106 | 100% | CONCLUIDO |
| PAUTE | TOMEBAMBA | SANTUL, NASTE, GUAGAL | CONSTRUCCIÓN DEL CANAL A CIELO ABIERTO (SISTEMA DE RIEGO SANTUL – NASTE) | 40 | 99% | EN EJECUCIÓN |
| PUCARÁ | PUCARÁ | MANZANILLAS | DONACIÓN DE TUBERÍA Y APOYO PARA CAPTAR EL CAUDAL DE LAS QUEBRADAS QUINUAS Y UDULULA | 80 | 100% | CONCLUIDO |
| GIRÓN | CABECERA CANTONAL | GIGANTONES, CALEDONEAS, RIRCAI | ADECUACIÓN DE LA CONDUCCIÓN POR MEDIO DE UN SIFÓN. (SISTEMA DE RIEGO MATARA) | 200 | 100% | CONCLUIDO |
| CUENCA | VICTORIA DEL PORTETE | IRQUIS, TRANCAS, CORRALPAMBA Y DESCANSO | REHABILITACIÓN DEL SISTEMA (SISTEMA DE RIEGO LOS GUZMANES) | 200 | 100% | CONCLUIDO |
| SAN FERNANDO | SAN FERNANDO | TOBACHIRI | ADECUACIÓN DE LA CONDUCCIÓN. | 100 | 100% | CONCLUIDO |



| | | | | | | |
|----------------|--------------------------|--|--|------|------|--------------|
| CUENCA | OCTAVIO CORDERO PALACIOS | ADOBEPAMBA | REHABILITACIÓN DEL SISTEMA DE RIEGO (SISTEMA DE RIEGO AZHAPUD – ADOBEPAMBA) | 0,26 | 100% | CONCLUIDO |
| CUENCA | SAN JOAQUÍN | SECTOR TRES O BARRIO FORESTAL | TECNIFICACIÓN DE LA LÍNEA DE CONDUCCIÓN (SISTEMA DE RIEGO TOMA DE NARVÁEZ) | 36 | 100% | CONCLUIDO |
| CUENCA | SININCAI | CHICTARRUMI, YANATURO | MANTENIMIENTO DEL SISTEMA DE RIEGO. (SISTEMA DE RIEGO MACHÁNGARA TOMA 30, QUE SIRVE A LA 31 Y 32). | 200 | 100% | CONCLUIDO |
| SANTA ISABEL | SHAGLLI | SARAAMALOMA | ARREGLO Y COMPLEMENTO DE LA CONDUCCIÓN | 45 | 100% | CONCLUIDO |
| SEVILLA DE ORO | SEVILLA DE ORO | TUBÁN | TECNIFICACIÓN DEL SISTEMA DE RIEGO | 200 | 100% | CONCLUIDO |
| SAN FERNANDO | CABECERA CANTONAL | CHACLICAY | DISTRIBUCIÓN DE AGUA SUBTERRÁNEA, UNA VEZ CAPTADA DEL POZO (AGUAS SUBTERRÁNEAS CHACLICAY) | 30 | 82% | EN EJECUCIÓN |
| SAN FERNANDO | CABECERA CANTONAL | LA MERCED | PERFORACIÓN DE POZO PROFUNDO (25%), PRUEBA DE BOMBEO (5%), ACOMETIDA ELÉCTRICA (20%), CAPTACIÓN DE AGUAS SUBTERRÁNEAS (10%), LÍNEA DE IMPULSIÓN (20%), DISTRIBUCIÓN (20%) (SAN FDO. LA MERCED) | 15 | 63% | EN EJECUCIÓN |
| GIRÓN | LENTAG | LENTAG | SUMINISTRO E INSTALACIÓN DE TUBERÍA, HORMIGONADO DE UNA PARTE DEL CANAL Y CONSTRUCCIÓN DE CAJÓN DE CARGA (SISTEMA DE RIEGO COOPERATIVA LENTAG) | 60 | 100% | CONCLUIDO |
| GIRÓN | CABECERA CANTONAL | CALEDONEAS | TUBERÍA PARA CONCLUSIÓN DEL CANAL EN EL SECTOR CALEDONEAS- TOREANO (SISTEMA DE RIEGO AGUAS DEL RÍO GIRÓN - SECTOR CALEDONEAS) | 115 | 100% | CONCLUIDO |
| NABÓN | LAS NIEVES | LA PAZ | MEJORAMIENTO DEL SISTEMA DE RIEGO LA PAZ | 100 | 100% | CONCLUIDO |
| SANTA ISABEL | SANTA ISABEL | CHAGUARUCO | TUBERÍA PARA COMPLETAR LA CONDUCCIÓN | 18 | 100% | CONCLUIDO |
| SANTA ISABEL | SANTA ISABEL | EL TABLÓN | TECNIFICACIÓN DE LA CONDUCCIÓN DE LOS RAMALES 101 Y 102 DEL SISTEMA DE RIEGO SAN FRANCISCO. | 60 | 100% | CONCLUIDO |
| PUCARÁ | CABECERA CANTONAL | YUNGA CORRAL | CONSTRUCCIÓN DEL SISTEMA DE RIEGO Y RESERVORIO (SISTEMA DE RIEGO PALENQUE) | 15 | 75% | EN EJECUCIÓN |
| PUCARÁ | CABECERA CANTONAL | DEUTA | REPARACIÓN DEL CANAL DE RIEGO (SISTEMA DE RIEGO DEUTA - BELLAVISTA –LIMÓN) | 24 | 99% | EN EJECUCIÓN |
| SANTA ISABEL | CAÑARIBAMBA | SHALSHAPA | MEJORAMIENTO DEL SISTEMA DE CONDUCCIÓN SISTEMA DE RIEGO BOLARRUMI ETAPA II) | 40 | 80% | EN EJECUCIÓN |
| SANTA ISABEL | SHAGLLI - CAÑARIBAMBA | TOTORAS, SALINAS , LA LIBERTAD, SAN ALFONSO, TORTAPALI | MEJORAMIENTO DEL SISTEMA DE RIEGO UNIDOS POR EL AGUA | 100 | 30% | EN EJECUCIÓN |
| GIRÓN | LA ASUNCIÓN | PICHANILLAS | ADECUACIÓN DE TRAMOS CRÍTICOS (SISTEMA DE RIEGO JABASHUICO) | 443 | 100% | CONCLUIDO |
| CUENCA | RICUARTE | EL CALVARIO, MARÍA AUXILIADORA Y SIDCAY | INTERVENCIÓN EN TRAMOS EMERGENTES DE LA DISTRIBUCIÓN EN LOS SECTORES DE SIDCAY Y EL CALVARIO. (SISTEMA DE RIEGO CHECA SIDCAY RICAURTE) | 3 | 80% | EN EJECUCIÓN |
| SANTA ISABEL | CAÑARIBAMBA | TATAPAMBA | MANTENIMIENTO Y LIMPIEZA | 39 | 100% | CONCLUIDO |
| PUCARÁ | SAN RAFAEL DE SHARUG | QUILLOSISA | MEJORAMIENTO DEL SISTEMA DE RIEGO Y RESERVORIO. | 40 | 100% | CONCLUIDO |
| GIRÓN | CABECERA CANTONAL | LENTAG | REACTIVACIÓN DEL SISTEMA DE RIEGO "PUENTE VIEJO RÍO RIRCAY" | 600 | 30% | EN EJECUCIÓN |
| SANTA ISABEL | ABDÓN CALDERÓN | CARCALOMA | MEJORAMIENTO DEL SISTEMA DE RIEGO, CON TUBERÍA EN LA CONDUCCIÓN Y CEMENTO EN UN TRAMO EMERGENTE. | 69 | 100% | CONCLUIDO |
| NABÓN | COCHAPATA | EL MOLINO - EL PASO | TECNIFICACIÓN DE LA LÍNEA DE CONDUCCIÓN CON TUBERÍA DE 200 MM POR DESLIZAMIENTO (CANAL DE RIEGO EL MOLINO - EL PASO) | 180 | 21% | EN EJECUCIÓN |
| CUENCA | MOLLETURO | VILLAFLOA | TECNIFICACIÓN DE LA LÍNEA DE CONDUCCIÓN CON TUBERÍA DE 63 MM (SISTEMA DE AGUA DE RIEGO COMUNIDAD DE VILLAFLOA) | 6 | 81% | EN EJECUCIÓN |



| | | | | | | |
|------------------|---------------------------------------|--|--|-------|--------|--------------|
| CUENCA | MOLLETURO | CHILCAPLAYA | ESTUDIO DEL SISTEMA DE RIEGO CACAOLOMA - CHILCAPLAYA | | 100% | CONCLUIDO |
| SIGSIG | LUDO | LA DOLOROSA | MEJORAMIENTO DEL SISTEMA DE RIEGO LA DOLOROSA | | 100% | CONCLUIDO |
| OÑA | SUSDEL | SUSDEL | ESTUDIOS PARA LA CONSTRUCCIÓN DEL TÚNEL EN EL SISTEMA DE RIEGO LAS NIEVES CHILPA SUSUDEL | 280 | 100% | CONCLUIDO |
| OÑA | SUSDEL | SUSDEL | CONSTRUCCIÓN DE LA CAPTACIÓN, CONDUCCIÓN L=15 KM, 6 SIFONES (SISTEMA DE RIEGO LAS NIEVES-CHILPA-SUSUDEL) | 280 | 92,40% | EN EJECUCIÓN |
| SIGSIG GUALACEO | SAN BARTOLOMÉ, CUCHIL, LUDO, SAN JUAN | CUCHIL, SAN ANTONIO, SARAR, EL RODEO, IÑAZARI, TAGUÁN, GUAÑA, TUNZHA, CHININ, SAN BARTOLOMÉ, Y OTROS | CAPTACIÓN EN LAS QUEBRADAS: CERRO NEGRO 60 L/S Y CHAULLA-CERRO NEGRO 40 L/S, CONDUCCIÓN EN PVC D=400, 355, 315, 200, 160 Y 110 MM HD 200 MM LT=43 KM. ALIMENTACIÓN DE AGUA A LOS SISTEMAS DE RIEGO EXISTENTES (SISTEMA DE RIEGO CERRO NEGRO – CHURUCO) | 500 | 62,80% | EN EJECUCIÓN |
| SIGSIG | CUCHIL Y SAN SEBASTIÁN DEL SIGSIG | SAN ANTONIO, GUTÚN, TULLUPAMBA, PUCUNDEL, LA UNIÓN, LA ESPERANZA, PAMAR, CHACRIN, NARIG, PAMARCA | MEJORAMIENTO DEL SISTEMA DE RIEGO CACIQUE DUMA | 350 | 34% | EN EJECUCIÓN |
| PAUTE | CHICÁN | PARAÍSO, EL MIRADOR, CHICÁN CENTRO, OTROS | MEJORAMIENTO DE LA CONDUCCIÓN KM 7+00 AL KM 17 +00, HASTA EL RESERVORIO EXISTENTE, 40,25 L/S. (SISTEMA DE RIEGO BERMEJOS) | 90 | 100% | CONCLUIDO |
| SIGSIG | SIGSIG | PIRUNCAY | CONSTRUCCIÓN DE LA CAPTACIÓN, DISTRIBUCIÓN, RESERVORIO Y DISTRIBUCIÓN. | 50 | 100% | CONCLUIDO |
| GIRÓN | LA ASUNCIÓN | LENTAG | ADECUACIÓN DE CIERTOS TRAMOS DEL CANAL DE RIEGO RIEGO JARAMILLO | 93,75 | 60% | EN EJECUCIÓN |
| SAN FERNANDO | CABECERA CANTONAL | TAMBO, BALSAPAMBA, PACAY Y AYALOMA | SISTEMA DE BOMBEO Y ADECUACIÓN DE LA LAGUNA NATURAL YANACOCHA, PARA QUE FUNCIONE COMO RESERVORIO - SISTEMA DE RIEGO EL TAMBO BALSAPAMBA | 60 | 90% | EN EJECUCIÓN |
| NABÓN | COCHAPATA | YANASACHA, RODEO, GRANADILLAS, BURAVALLE, ULUCATA, GUARANGO, BAYAN, MARÍA AUXILIADORA, CHAMBA | ADECUACIÓN DE LA LÍNEA DE CONDUCCIÓN PRINCIPAL (SISTEMA DE RIEGO GRANADILLAS, ZHINCATA BAYÁN) | 286 | 100% | CONCLUIDO |
| PUCARÁ | PUCARÁ | GUALGURO ÑUGRO | ATENCIÓN A UN TRAMO DE DERRUMBE E INSTALACIÓN DE POZOS DE VISITA. | 80 | 100% | CONCLUIDO |
| GIRÓN | CABECERA CANTONAL | LEOCAPAC, EL PONGO, CALEDONEAS Y GIGANTONES | ADECUACIÓN DE PUNTOS VULNERABLES DEL CANAL DE CONDUCCIÓN (SISTEMA DE RIEGO AGUAS DEL RÍO GIRÓN) | 115 | 100% | CONCLUIDO |
| CHORDELEG | LA UNIÓN | LA UNIÓN | REVESTIMIENTO DE CANAL Y PRESURIZACIÓN. (SISTEMA DE RIEGO QUIRIQUINGA) | 105 | 100% | CONCLUIDO |
| GUALACEO - PAUTE | MARIANO MORENO CHICÁN | UZHUPUD | REVESTIMIENTO DE CANAL Y PRESURIZACIÓN (CANAL DE RIEGO SAN JOSÉ UZHUPUD). | 250 | 100% | CONCLUIDO |
| NABÓN | EL PROGRESO | POETATE LA MERCED | TECNIFICACIÓN DE LA PARTE DAÑADA DEL CANAL (SISTEMA DE RIEGO POETATE LA MERCED) | 20 | 80% | EN EJECUCIÓN |



| | | | | | | |
|--------------|-------------------|---|--|---------|------|--------------|
| CUENCA | SAYAUSÍ | CASHAPAMBA - SIMBARO | CAMBIO DE GEOMEMBRANA EN DOS RESERVORIOS (SISTEMA DE RIEGO MINAS BELLAVISTA) | 50 | 100% | CONCLUIDO |
| NABÓN | CABECERA CANTONAL | ZHIÑAPAMBA | REVESTIMIENTO DE UN TRAMO CRÍTICO DEL CANAL (SISTEMA DE RIEGO HORNILLOS) | 650 | 100% | CONCLUIDO |
| GUALACEO | MARIANO MORENO | SONDELEG | RECONSTRUCCIÓN DE LA CAPTACIÓN (SISTEMA DE RIEGO SONDELEG) | 80 | 95% | EN EJECUCIÓN |
| NABÓN | COCHAPATA | BAYÁN | ESTABILIZACIÓN DE ALGUNOS TRAMOS INESTABLES POR REPTACIÓN DE LAS MASAS DE SUELO Y/O POR INFILTRACIONES EN LOS CANALES (CANAL DE RIEGO BAYAN COCHAPATA) | 60 | 100% | CONCLUIDO |
| SANTA ISABEL | SHAGLLI | AYACAÑA | ADECUACIÓN DE LA CONDUCCIÓN Y GEO MEMBRANA PARA EL MANTENIMIENTO (SISTEMA DE RIEGO UNIDOS POR EL AGUA) | 76 | 20% | EN EJECUCIÓN |
| GIRÓN | CABECERA CANTONAL | PICHANILLAS | APOYO PARA LA RECUPERACIÓN DE LOS TRAMOS DE CONDUCCIÓN DEL CANAL ALTO; AFECTADOS POR LA EMERGENCIA INVERNAL (SISTEMA DE RIEGO DEL SECTOR PICHANILLAS) | 442 | 100% | CONCLUIDO |
| SANTA ISABEL | LA UNIÓN | CATAVIÑA | LAVADO DEL POZO PROFUNDO | A. pot. | 100% | CONCLUIDO |
| SAN FERNANDO | CABECERA CANTONAL | HATO DE LA VIRGEN | REVESTIMIENTO DE VARIOS TRAMOS DEL SISTEMA DE RIEGO HATO DE LA VIRGEN | 15 | 5% | EN EJECUCIÓN |
| GIRÓN | LA ASUNCIÓN | | ADECUACIÓN EN LA CAPTACIÓN (SISTEMA DE RIEGO PUCALLPA-MOISEN) | 200 | 100% | CONCLUIDO |
| SAN FERNANDO | SAN FERNANDO | PACAY | ADECUACIÓN EN LA CONDUCCIÓN INICIAL. | 197 | 100% | CONCLUIDO |
| SANTA ISABEL | ABDÓN CALDERÓN | OVEJERIAS | ADECUACIÓN DE LA CAPTACIÓN | 200 | 100% | CONCLUIDO |
| GIRÓN | LA ASUNCIÓN | | ADECUACIÓN EN LA CAPTACIÓN Y CONDUCCIÓN INICIAL (SISTEMA DE RIEGO EL INGENIO) | 150 | 98% | EN EJECUCIÓN |
| GIRÓN | CABECERA CANTONAL | ZHATAZHÍ | REHABILITACIÓN DE UN TRAMO DE CONDUCCIÓN AFECTADO POR LA ÚLTIMA ESTACIÓN INVERNAL (SISTEMA DE RIEGO LLIMBI) | 70 | 100% | CONCLUIDO |
| GIRÓN | CABECERA CANTONAL | PALANDRANA | TUBERÍA PARA CONDUCCIÓN EMERGENTE (SISTEMA DE RIEGO PALANDRANA) | 161 | 100% | |
| SAN FERNANDO | SAN FERNANDO | SAN FERNANDO, LENTAG, LOMA DE LENTAG Y COOPERATIVA LENTAG | TUBERÍA PARA TRAMO INICIAL DE CONDUCCIÓN | 760 | 100% | |
| PUCARÁ | PUCARÁ | GALLOPITINA, MATADERO, INGALOMA, SANTA ELENA, CHAULLAPITINA | REHABILITACIÓN DE TRAMOS CRÍTICOS EN LA CONDUCCIÓN | 103 | 100% | CONCLUIDO |
| PAUTE | TOMEBAMBA | TUNCAY | PRESURIZACIÓN DEL CANAL DE RIEGO; TRAMO QUE PASA POR LA CABECERA DEL DESLIZAMIENTO (SISTEMA DE RIEGO GALLOURCO) | 20 | 100% | CONCLUIDO |
| SIGSIG | SIGSIG | DACTE | IMPERMEABILIZACIÓN DE RESERVORIO Y REHABILITACIÓN DE LA RED DE DISTRIBUCIÓN. | 30 | 100% | CONCLUIDO |
| PUCARÁ | CABECERA CANTONAL | PIÑAS, FLORIDA, CHOCAR, MANZANO, LLURAGALLPA, VILLALTA CALDERON Y | REHABILITACIÓN DE LA CONDUCCIÓN EN TRAMOS CRÍTICOS (SISTEMA DE RIEGO UNIÓN Y PROGRESO) | 130 | 70% | EN EJECUCIÓN |
| SANTA ISABEL | CAÑARIBAMBA | SAN PEDRO/CEBADILLAS | TENDIDO DE TUBERÍA CORRIVAL DE 600MM EN TRAMOS CRÍTICOS DE LA CONDUCCIÓN, EN LOS TRAMOS QUE NO SE PUEDE COLOCAR TUBERÍA; SE SUGIERE HORMIGONAR EL CANAL (CANAL DE RIEGO SAN ANTONIO) | 186.67 | 95% | EN EJECUCIÓN |
| SANTA ISABEL | SANTA ISABEL | SULUPALI | TRAMOS CRÍTICOS EN LA CONDUCCIÓN. | 35 | 100% | CONCLUIDO |
| SANTA ISABEL | SANTA ISABEL | PATAPATA | MANTENIMIENTO DE LA CAPTACIÓN | 260 | 100% | CONCLUIDO |

CONCLUIDO



| | | | | | | |
|--------------|----------------------|--|--|-----|------|--------------|
| NABÓN | LAS NIEVES | LAS NIEVES CENTRO | CAMBIO DE TUBERÍA EN UN TRAMO DE 660M DE TUBERÍA DE 63MM POR LA DE 90MM (CANAL DE RIEGO LAS NIEVES CENTRO). | 60 | 95% | EN EJECUCIÓN |
| SANTA ISABEL | SANTA ISABEL | Jubones | MEJORAMIENTO DE LA CONDUCCIÓN | 60 | 100% | CONCLUIDO |
| GUALACEO | CABECERA CANTONAL | CAGUAZHÚN CHICO | MEJORAMIENTO DEL SISTEMA DE RIEGO DURZANO PATA | | 75% | EN EJECUCIÓN |
| NABÓN | COCHAPATA | SECTOR: CHAMBA, COMUNIDADES: YANASACHA, RODEO, BURAVALLE, GUARANGO, CHORRO | ATENCIÓN A EMERGENCIA POR DESLIZAMIENTO (CANALES DE RIEGO ULUCATA, GRANADILLAS, CHORRO BLANCO) | 100 | 45% | EN EJECUCIÓN |
| PUCARÁ | CABECERA CANTONAL | ÑUGROPAMBA | ADECUACIÓN DE CIERTOS TRAMOS DEL CANAL DE CONDUCCIÓN (SISTEMA DE RIEGO PALTA) | 90 | 80% | EN EJECUCIÓN |
| GUALACEO | SAN JUAN | SAN LUIS | TECNIFICACIÓN DEL CANAL CON TUBERÍA DE 32 MM 8SISTEMA DE RIEGO HUAILU - HUAICO) | 2 | 65% | EN EJECUCIÓN |
| NABÓN | COCHAPATA | COCHAPATA | ADECUACIÓN DE UN TRAMO EN EL CENTRO PARROQUIAL DE COCHAPATA (SISTEMA DE RIEGO CHORRO BLANCO – VERDESACHA) | | 100% | CONCLUIDO |
| GUALACEO | DANIEL CÓRDOVA | PAGRÁN | REUBICACIÓN DE TUBERÍAS EN TRAMOS CRÍTICOS Y ENTREGA DE TUBERÍA PARA ATENCIÓN DE LA EMERGENCIA (SISTEMA DE RIEGO PAGRÁN YAMALA) | | | POR EJECUTAR |
| PUCARÁ | SAN RAFAEL DE SHARUG | SAN RAFAEL DE SHARUG | INTERVENCIÓN EMERGENTE EN DOS TRAMOS CRÍTICOS DEL CANAL DE CONDUCCIÓN (SISTEMA DE RIEGO DE LA ASOCIACIÓN DE TRABAJADORES AGRÍCOLAS SAN RAFAEL DE SHARUG) | 15 | 20% | EN EJECUCIÓN |
| SIGSIG | CUCHIL | HUALLIL BAJO | TECNIFICACIÓN DEL SISTEMA DE RIEGO | 30 | 100% | CONCLUIDO |

Fuente: Dirección de Riego - GPA 2022.

Elaborado por: Equipo Técnico – GPA – 2023.



ANEXO N° 8: Gestión de voluntarios para 2022 y 2023. Coordinación de Cooperación Internacional

| COMPONENTE PDOT | VOLUNTARIO/PAÍS | ORGANISMO | DIRECCIÓN/COORDINACIÓN GPA | DETALLE |
|------------------------|-----------------|------------------------|----------------------------|---|
| POLÍTICO INSTITUCIONAL | Corea del Sur | KOICA | Seguridad Ocupacional | Fisioterapia |
| POLÍTICO INSTITUCIONAL | Corea del Sur | KOICA | Planificación | Desarrollo Regional |
| ECONÓMICO PRODUCTIVO | Japón | JICA | AgroAzuay | Marketing y Comercialización |
| ECONÓMICO PRODUCTIVO | Japón | JICA | LactAzuay | Profesional en Ganadería |
| ECONÓMICO PRODUCTIVO | Canadá | Ceso- Saco | LactAzuay | Asesoría técnica en manejo de ganadería y cadena productiva de lácteos |
| ECONÓMICO PRODUCTIVO | Canadá | Ceso- Saco | Turismo y Cultura | Manejo de rutas e itinerarios turísticos |
| ECONÓMICO PRODUCTIVO | Canadá | Ceso- Saco | Turismo y Cultura | Turismo rural y comunitario |
| ECONÓMICO PRODUCTIVO | Canadá | Ceso- Saco | Turismo y Cultura | Plan territorial de turismo |
| ECONÓMICO PRODUCTIVO | Canadá | Ceso- Saco | Turismo y Cultura | Desarrollo de turismo y hospitalidad |
| SOCIOCULTURAL | Canadá | Ceso- Saco | Género | Reconocimiento de los derechos sexuales y reproductivos |
| SOCIOCULTURAL | Canadá | Ceso- Saco | Género | Masculinidades |
| SOCIOCULTURAL | Canadá | Ceso- Saco | Género | Prevención de la violencia |
| SOCIOCULTURAL | Canadá | Ceso- Saco | Género | Economía del cuidado |
| SOCIOCULTURAL | Canadá | Ceso- Saco | Gestión Ambiental | Asesoría especializada para incrementar la producción y productividad agropecuaria como mecanismo de compensación ambiental |
| POLÍTICO INSTITUCIONAL | Canadá | Ceso- Saco | Cooperación Internacional | Cooperación Descentralizada |
| POLÍTICO INSTITUCIONAL | Canadá | Ceso- Saco | Cooperación Internacional | Hermanamientos |
| POLÍTICO INSTITUCIONAL | Canadá | Ceso- Saco | Cooperación Internacional | Formulación de proyectos de cooperación internacional. |
| POLÍTICO INSTITUCIONAL | Estados Unidos | Amigos de las Américas | Cooperación Internacional | Apoyo en proyectos de competencia del GPA (3 voluntarios junior) |
| POLÍTICO INSTITUCIONAL | Estados Unidos | Amigos de las Américas | Cooperación Internacional | Ejecución de proyecto con Agroazuay en 2022 |

247

Fuente: Coordinación de Cooperación Internacional GPA 2022.

Elaborado por: Equipo Técnico – GPA – 2023.



ANEXO N° 9: Banco de proyectos presentados a la cooperación internacional, nacional y local.

| COMPONENTE PDOT | PROYECTO | PRESUPUESTO | ÁREA |
|------------------------|---|-----------------------|-----------------------|
| ECONÓMICO PRODUCTIVO | RECUPERACIÓN DEL SISTEMA TRADICIONAL DE CULTIVO DE CACAO, EN LA ZONA BAJA DE MOLLETURO, COMUNIDAD DE PUTUCAY Y JESÚS DEL GRAN PODER DEL CANTÓN CUENCA, PROVINCIA DEL AZUAY | \$644.280,00 | DESARROLLO PRODUCTIVO |
| ECONÓMICO PRODUCTIVO | MANEJO SOSTENIBLE DE LA PRODUCCIÓN Y POSTCOSECHA DEL CAFÉ DE LA ASOCIACIÓN DE PEQUEÑOS PRODUCTORES DE CAFÉ DE SANTA ISABEL (ASOPROCSI), PROVINCIA DEL AZUAY | \$566.081,80 | DESARROLLO PRODUCTIVO |
| SOCIOCULTURAL | CASA DE ACOGIDA PARA MUJERES VICTIMAS DE VIOLENCIA DE GÉNERO DEL SECTOR RURAL | \$897.051,00 | GÉNERO |
| BIOFÍSICO | CENTRO DE BIOCONOCIMIENTO PARA LA CONSERVACIÓN Y PRODUCCIÓN IN-SITU Y EX-SITU DE LA BIODIVERSIDAD VEGETAL EN LA PROVINCIA DEL AZUAY. | \$572.600,00 | GESTIÓN AMBIENTAL |
| SOCIOCULTURAL | HACIA LA ELIMINACIÓN DE LA VIOLENCIA CONTRA LAS MUJERES EN EL SECTOR RURAL Y COMUNIDADES DE EQUIDAD | (En gestión) | GÉNERO |
| ECONÓMICO PRODUCTIVO | PROYECTO PILOTO DE " CONSERVACIÓN DE FUENTES DE RECARGA HÍDRICA EN LA MICROCUENCA DEL RÍO YUTUJAPINA, LLUICHARRUMI E INGUAHASI 1, EN LA PARROQUIA CUMBE; A TRAVÉS DE SISTEMAS INTEGRALES AGROECOLÓGICOS SOSTENIBLES" (PROYECTO JAAPSC CUMBE) | \$112.041,25 | AGROZAUAY |
| ECONÓMICO PRODUCTIVO | CONSERVACIÓN DE ÁREAS NATURALES Y ZONAS DE RECARGA HÍDRICA, EN LA COMUNA DE MOYA-PINZHUMA Y COMUNA ZHIPTA, CANTÓN SÍGSIG, PROVINCIA DEL AZUAY, CON ENFOQUE EN LA RECUPERACIÓN DE SEMILLAS LOCALES, A TRAVÉS DE LA PRODUCCIÓN AGROECOLÓGICA SOSTENIBLE | \$729.687,00 | AGROZAUAY |
| POLÍTICO INSTITUCIONAL | GESTIÓN DEL GEOPORTAL | \$19.950 | PLANIFICACIÓN |
| SOCIOCULTURAL | "ALIMENTACIÓN SOBERANA PARA LA NUTRICIÓN INFANTIL Y EL DERECHO A LA AUTONOMÍA ECONÓMICA DE LAS MUJERES CAMPESINAS" | \$223. 242,08 | GÉNERO Y AGROZAUAY |
| BIOFÍSICO | "ESTUDIO POBLACIONAL DEL OSO DE ANTEOJOS (TREMARTOS ORNATUS) Y TAPIR ANDINO (TAPIRUS PINCHAQUE) A TRAVÉS DEL MONITOREO DE CÁMARAS TRAMPA EN EL ÁREA DE BOSQUE Y VEGETACIÓN PROTECTORA COLLAY. | \$151.952,00 | GESTIÓN AMBIENTAL |
| ECONÓMICO PRODUCTIVO | "FORTALECIMIENTO DE LA PRODUCTIVIDAD DE LAS ARTESANAS Y ARTESANOS DE PAJA TOQUILLA DE LA CUENCA HIDROGRÁFICA DEL RÍO PAUTE DE LA PROVINCIA DEL AZUAY" | \$199.036,00 | DESARROLLO PRODUCTIVO |
| POLÍTICO INSTITUCIONAL | IDENTIFICACIÓN, EVALUACIÓN Y MONITOREO DE LOS MOVIMIENTOS DE SUELOS EN LA PROVINCIA DEL AZUAY. | \$348.880,80 | PLANIFICACIÓN |
| SUMAN | | \$4.241.559,85 | |

Fuente: Coordinación de Cooperación Internacional GPA 2022.

Elaborado por: Equipo Técnico – GPA – 2023.

ANEXO N° 10: Eventos difundidos por las diversas direcciones del Gobierno Provincial del Azuay sobre la gestión

| No. | DETALLE EVENTO |
|-----|---|
| 1 | EVENTO DE ENTREGA DE MAQUINARIA PARA LA PARROQUIA SININCAY |
| 2 | INAUGURACIÓN DEL SISTEMA DE RIEGO SAN GABRIEL EN LA PARROQUIA SAN JUAN GUALACEO |
| 3 | EVENTO PAWKAR RAYMI EN EL CANTÓN EL PAN |
| 4 | EVENTO DE ENTREGA DE EQUIPO CAMINERO DEL GPA |
| 5 | ENTREGA DE TUBOS EN EL SISTEMA DE RIEGO ABDÓN CALDERÓN SANTA ISABEL |
| 6 | ENTREGA DE TUBOS AL SISTEMA DE RIEGO CACIQUE DUMA COMUNIDAD PUCUNDEL SIGSIG |
| 7 | EVENTO DE ENTREGA DE MAQUINARIA PARROQUIA COCHAPATA, NABÓN |
| 8 | EVENTO DE ENTREGA DE MAQUINARIA EN LA PARROQUIA AMALUZA |
| 9 | EVENTO DE SOCIALIZACIÓN CASAS DE ACOGIDA COMUNIDAD CHUNAZANA |



| | |
|----|--|
| 10 | EVENTO FIRMA DE CONVENIO HACIA LA ELIMINACIÓN DE LA VIOLENCIA CONTRA LAS MUJERES EN EL SECTOR RURAL Y COMUNIDADES DE EQUIDAD DE LA CUENCA DE PAUTE |
| 11 | ENTREGA DE 11 VEHÍCULOS LIVIANOS AL GPA |
| 12 | INAUGURACIÓN DEL LACTARIO EN EL EDIFICIO CENTRAL |
| 13 | INAUGURACIÓN CANAL DE RIEGO LA CRÍA SAN RAFAEL DE SHARUG - PUCARA |
| 14 | ENTREGA DE LA OBRA DE BORDILLOS DE LA VÍA LLATCON, NULTI |
| 15 | ENTREGA DE LA OBRA DEL SISTEMA DE RIEGO ULUCATA - NABÓN |
| 16 | EVENTO DE ENTREGA DE TUBERÍA PARA EL PROYECTO DE RIEGO CERRO NEGRO CUTCHIL, SIGSIG |
| 17 | ENTREGA DE RETROEXCAVADORA PARROQUIA PRINCIPAL, CHORDELEG |
| 18 | ENTREGA DE ASFALTO DE LA VÍA AYANCAY - AZOGUES POR PARTE DE ASFALTAR |
| 19 | ENTREGA DE TUBERÍA PARA RIEGO EN TUTUPALI GRANDE |
| 20 | EVENTO DE ENTREGA DE RETROEXCAVADORA EN SAN BARTOLOME, SIGSIG |
| 21 | FIRMA DE CONVENIOS ASFALTO VÍA EL VALLE |
| 22 | INAUGURACIÓN DEL PROYECTO TU ESPACIO JOVEN EN GUALACEO |
| 23 | EVENTO FESTIVAL DE LA MANZANA |
| 24 | EVENTO DE ENTREGA DE TUBERÍA AL SISTEMA DE RIEGO UNIDOS POR EL AGUA, CAÑARIBAMBA |
| 25 | INAUGURACIÓN LA RUTA DEL GAVILÁN, JIMA |
| 26 | ENTREGA DE KIT DE HERRAMIENTAS PARA AGRICULTORES, NULTI |
| 27 | ENTREGA DEL TRACTOR AGRÍCOLA AL CANTÓN PUCARÁ |
| 28 | EVENTO DE MAQUINARIA TEXTIL COMUNIDAD SAN JOSÉ DE PIRCA |
| 29 | ENTREGA MAQUINARIA VIAL VICTORIA DEL PORTETE |
| 30 | LANZAMIENTO CAMPAÑA DE PREVENCIÓN DE INCENDIOS FORESTALES |
| 31 | ENTREGA DE INSUMOS DE LABORATORIO DE LECHE, JIMA |
| 32 | ENTREGA DE PIES DE CRÍA E INSUMOS AGROPECUARIOS GAD SAN GERARDO |
| 33 | ENTREGA DE MAQUINARIA PARA PROCESAMIENTO DE LÁCTEOS PAGUACAY, SEVILLA DE ORO |
| 34 | ENTREGA DE MAQUINARIA PARA PROCESAMIENTO PAJA TOQUILLA 4HS GAD CUTCHIL |
| 35 | INAUGURACIÓN COLONIA VACACIONAL 2022 PARA LOS HIJOS DE LOS FUNCIONARIOS Y TRABAJADORES DEL GPA |
| 36 | INAUGURACIÓN DE LA VÍA SAN BARTOLOME- SAN JUAN |
| 37 | FIRMA DE CONVENIO Y ENTREGA DE BIOLES CANTÓN GUACHAPALA |
| 38 | COLOCACIÓN DE LA PRIMERA PIEDRA SISTEMA DE RIEGO HORNILLOS II NABÓN |
| 39 | ENTREGA DE INSUMOS AGRONÓMICOS EN LA PARROQUIA LA UNIÓN - CHORDELEG |
| 40 | PRIMERA ASAMBLEA ZONAL "PREFECTURA ESCUCHA" EN EL CANTÓN SEVILLA DE ORO |
| 41 | ENTREGA DE INSUMOS A TRAVÉS DE PRESUPUESTOS PARTICIPATIVOS A LA PARROQUIA REMIGIO CRESPO - GUALACEO |
| 42 | ASAMBLEA ZONAL "PREFECTURA ESCUCHA" PARROQUIA MOLLETURO |
| 43 | INAUGURACIÓN DEL LACTARIO EN LOS TALLERES DEL GPA |
| 44 | III SIMPOSIO DE INGENIERÍA AMBIENTAL Y ENCUENTRO DE ACTORES AMBIENTALES DE CUENCA |
| 45 | EVENTO DE LANZAMIENTO DEL PASAPORTE AZUAYO |
| 46 | EXPO FERIA ERES AZUAY PARROQUIA SAYAUSI |
| 47 | FERIA INTERNACIONAL AZUAY ES TODO - LOJA |
| 48 | ENCUENTRO BICENTENARIO |
| 49 | FESTIVAL DE LAS GUITARRAS |
| 50 | AZUAY ES TODO - SANTA ISABEL |
| 51 | RUTA DE LAS GUITARRAS - SAN BARTOLOMÉ |
| 52 | FESTIVAL DE LA SIEMBRA |
| 53 | FESTIVAL DE CINE CUENCA |



| | |
|----|--|
| 54 | WARMI FERIA II |
| 55 | ESCENARIOS DEL MUNDO |
| 56 | ENCUENTRO HISTORIA |
| 57 | FERIA DE LA LECHE |
| 58 | ASAMBLEA PROVINCIAL |
| 59 | ENCUENTRO ENTRE ARTESANAS TOQUILLERAS DEL AZUAY Y MANABI |
| 60 | ASAMBLEA EXTRAORDINARIA AMPLIADA DEL GOBIERNO AUTÓNOMO DESCENTRALIZADO PARROQUIAL DE MOLLETURO SOBRE EL PROBLEMA DE INDEFINICIÓN LÍMITROFE EN LAS 27 COMUNIDADES DE LA ZONA COSTANERA DE MOLLETURO |
| 61 | FESTIVAL CHAKRA |
| 62 | CIDAP |
| 63 | X EDICIÓN NÓMADE C 4+1= QUINTO RÍO |
| 64 | CIDAP GUALACEO |
| 65 | INAUGURACIÓN DE CASA DE EQUIDAD EN GUAYLO |
| 66 | "FERIA DE INTEGRACIÓN LOCAL" ORGANIZADA POR LA ONG HIAS |
| 67 | FERIA AGROPECURIA JIMA |
| 68 | MESA SECTORIAL PARA LA GENERACIÓN DE ESTRATEGIAS DE FORTALECIMIENTO DEL EJERCICIO DE LA CIUDADANÍA DE LAS Y LOS EMPLEADOS Y TRABAJADORES DEL GOBIERNO PROVINCIAL DEL AZUAY Y SUS EMPRESAS |
| 69 | FERIA AGROECOLÓGICA CHAKRA 18 DE NOVIEMBRE CASA DE LA PROVINCIA |
| 70 | FERIA AGROECOLÓGICA CHAKRA 28 DE NOVIEMBRE CASA DE LA PROVINCIA |
| 71 | FERIA AGROECOLÓGICA CHAKRA 25 DE NOVIEMBRE CASA DE LA PROVINCIA |
| 72 | FERIA AGROECOLÓGICA CHAKRA 28 DE NOVIEMBRE TALLERES GPA |
| 73 | CINE FORO GÉNERO (9) |
| 74 | FERIA AGROECOLÓGICA CHAKRA 2 DE DICIEMBRE CASA DE LA PROVINCIA |
| 75 | SOCIALIZACIÓN PLAN DE RIEGO GUALACEO |
| 76 | PASE DEL NIÑO TALLERES |
| 77 | PASE DEL NIÑO CASA DE LA PROVINCIA |
| 78 | ENTREGA DE MAQUINARIA PESADA RIEGO |
| 79 | SOCIALIZACIÓN PLAN DE RIEGO - SANTA ISABEL |
| 80 | FERIA AGROECOLÓGICA CHAKRA 9 DE DICIEMBRE CASA DE LA PROVINCIA |
| 81 | INAUGURACIÓN DE LA OBRA "MEJORAMIENTO DE LA VIA LUDO – SERRAG A NIVEL DE DOBLE TRATAMIENTO SUPERFICIAL BITUMINOSO EN UNA LONG. DE 5,9 KM" |
| 82 | FESTIVAL INTERCULTURAL "EL MUNDO ES MI HOGAR", POR EL DÍA INTERNACIONAL DEL MIGRANTE |
| 83 | CONCIERTO BOLETÍN Y ELEGÍA DE LAS MITAS - NABÓN |
| 84 | KAPAK RAYMI |

250

Fuente: Dirección de Comunicación Social GPA 2022.

Elaborado por: Equipo Técnico – GPA – 2023.



ANEXO 11: Número de órdenes de trabajo en el período 2022

| CONTRATO | CANTÓN | PARROQUIA | PROYECTO | CANTIDAD | AVANCE TOTAL % | ESTADO | INVERSION TOTAL (\$) |
|----------|--------|-----------|---|----------|----------------|----------------|----------------------|
| 005-2018 | CUENCA | RICAUARTE | MEJORAMIENTO VIAL A NIVEL DE CARPETA ASFÁLTICA EN VARIAS PARROQUIAS DEL CANTÓN CUENCA, PROVINCIA DEL AZUAY, ENMARCADO EN EL PROYECTO MI CONTRIBUCIÓN - MI VÍA | 5,2 Km | 100 | EN LIQUIDACIÓN | 2.701.648,80 |
| 19-2020 | CUENCA | BAÑOS | MEJORAMIENTO A NIVEL DE CARPETA ASFÁLTICA DE LA VÍA DE ACCESO A NERO DE LA PARROQUIA BAÑOS PERTENECIENTE A LA PROVINCIA DEL AZUAY EN UNA EXTENSIÓN DE 1,6 KM | 1,6 Km | 100 | EN LIQUIDACIÓN | 584.547,24 |
| 25-2020 | VARIOS | VARIOS | "MANTENIMIENTO VIAL Y BACHEO ASFÁLTICO DE LAS VÍAS: Gualaceo-GUAZHALÁN – DANIEL CÓRDOVA – MARIANO MORENO, CUENCA - SANTA ANA - LA UNION - RICAUARTE - OCHOA LEON – CHECA, RICAUARTE - LA RAYA, GUANGARCUCHO – JADÁN, LA VICTORIA SININCAI, SININCAI - SIGCHOS - STSMA. TRINIDAD, SAYAUSÍ - BELLAVISTA – PICOTACUCHO, CHICÁN - "Y" DE UZHUPUD, ACCESO A LA PARROQUIA SIMÓN BOLIVAR, PANAMERICANA NORTE – LLACAO, DIZHA – TRABANA, y UCUBAMBA – PACCHA, UBICADAS EN LOS CANTONES GUALACEO, CUENCA, SIGSIG Y PAUTE DE LA PROVINCIA DEL AZUAY" | 99,6 Km | 100 | EN LIQUIDACIÓN | 891.716,87 |
| 35-2020 | VARIOS | VARIOS | "MEJORAMIENTO VIAL A NIVEL DE CARPETA ASFÁLTICA Y/O D.T.S.B DE LAS VIAS: CHICTI – DUG DUG – TOMBAMBA, SAN MARTIN DE PUZHIO-DELEGSOL-PRINCIPAL, VIAS EN LA PARROQUIA CAÑARIBAMBA, Y CALLES CENTRALES DE SANTA ISABEL; Y MEJORAMIENTO VIAL A NIVEL DE D.T.S.B DE LAS VIAS: RUTA DE LAS GUITARRAS, VIA DE ACCESO A CHOBSHI, CALLE VIRGEN DE LA NUBE, VIA GÜEL – RURCAJA, VIA PUENTE DE LOURDES – CENTRO PARROQUIAL DE LLACAO, VIA PANAMERICANA NORTE-BUENA ESPERANZA – EL CISNE, VIA PANAMERICANA NORTE – ESCUELA MIGUEL DIAZ - TANQUE DE AGUA, VIA DE ACCESO A CHIMUL, VIA TABLON – SAMANA, VIA SHAGLLI – CAÑARIBAMBA (desde abscisa 0+000 hasta 1+200), Y VÍA LUDO - SERRAG; UBICADAS EN LOS CANTONES PAUTE, CHORDELEG, SANTA ISABEL, SIGSIG, CUENCA Y SEVILLA DE ORO DE LA PROVINCIA DEL AZUAY" | 46,15 Km | 100 | EN LIQUIDACIÓN | 2.274.323,43 |
| 46-2021 | VARIOS | VARIOS | MEJORAMIENTO Y MANTENIMIENTO VIAL A NIVEL DE CARPETA ASFÁLTICA Y/O D.T.S.B DE LAS VÍAS: SAN JUAN-SAN BARTOLOMÉ TRAMO1; SAN JUAN-SAN BARTOLOMÉ TRAMO 2; PUENTE DE VIOLA-CENTRO DE JIMA, BACHEO Y MANTENIMIENTO; VÍA HUINTUL-EL PAN A NIVEL DE DTSB; SAN VICENTE-VIRGEN DE LA NUBE BACHEO Y MANTENIMIENTO; CALLES CENTRALES DE LA PARROQUIA ABDÓN CALDERÓN 1,2 KM; CHILCAPAMBA SAN JOSE DE LA PLAYA L=750M; PICHACAY-PLAYA DE LOS ÁNGELES A NIVEL DE DTSB; VÍA SAN FERNANDO-LA ASUNCIÓN 2KM; VÍA SAN FERNANDO-SAN ALFONSO 1,6K A NIVEL DE DTSB; CALLES MANUEL OREJUELA Y SIXTO DURAN 1.45 KM-GUACHAPALA; CALLES MANUEL CORTE JUELA 0.16 KM-GUACHAPALA; MANTENIMIENTO DE LA VÍA DE ACCESO A LLATCON; MANTENIMIENTO VIAL GIRÓN EL CHORRO 2,43 KM; CALLE DE ACCESO AL HOSPITAL CANTONAL DE PAUTE Y VÍA RODRÍGUEZ PARRA DEL CANTÓN PAUTE; CONSTRUCCIÓN DE CUNETAS Y BORDILLOS EN LA VÍA ZHUCAY TUTUPALI L=5.4 KM; UBICADAS EN LA PROVINCIA DEL AZUAY. | 28,42 Km | 100 | EN LIQUIDACIÓN | 2.868.886,26 |
| 48-2021 | CUENCA | CHECA | REHABILITACIÓN Y RECAPEO DE LA VÍA OCHOA LEÓN – CHECA, PERTENECIENTE AL CANTÓN CUENCA, PROVINCIA DEL AZUAY | 3,33 Km | 100 | EN LIQUIDACIÓN | 539.428,56 |
| 50-2022 | CUENCA | QUINGEO | SERVICIOS DE CONSULTORIA PARA LA FISCALIZACIÓN DE LOS TRABAJOS DE MEJORAMIENTO A NIVEL DE CARPETA ASFÁLTICA DE LA VÍA QUINGEO - "Y" DE CUMBE DESDE LAS ABS. 0+000 HASTA 7+260, DEL CANTÓN CUENCA, PROVINCIA DEL AZUAY | N/A | 8 | EN EJECUCIÓN | 115.700,00 |

251



| | | | | | | | |
|---------|----------|----------|--|---------|---|--------------|------------|
| 44-2022 | CUENCA | QUINGEO | MEJORAMIENTO A NIVEL DE CARPETA ASFALTICA DE LA VIA QUINGEO - "Y" DE CUMBE, DESDE LA ABCISA 0+000 HASTA LA 7+260, DEL CANTON CUENCA, PROVINCIA DEL AZUAY | 7,26 Km | 8 | EN EJECUCIÓN | 1688373,19 |
| 29-2022 | GUALACEO | SAN JUAN | SERVICIO DE CONSULTORÍA PARA LA FISCALIZACIÓN DE LA CONSTRUCCIÓN DEL PUENTE COSACOPTE EN LA PARROQUIA SAN JUAN, CANTÓN GUALACEO, PROVINCIA DEL AZUAY | N/A | 5 | EN EJECUCIÓN | 55.968,60 |
| 59-2022 | GUALACEO | SAN JUAN | CONSTRUCCIÓN DEL PUENTE COSACOPTE SOBRE EL RÍO SANTA BARBARA, EN LA PARROQUIA SAN JUAN, CANTÓN GUALACEO, PROVINCIA DEL AZUAY | 0,16 Km | 5 | EN EJECUCIÓN | 613.412,82 |

Fuente: Dirección de Fiscalización GPA 2022.

Elaborado por: Equipo Técnico – GPA – 2023.

252

ANEXO 12: Cumplimiento del Plan de Capacitación y Formación.

| No. | PROGRAMAS DE CAPACITACIONES REALIZADOS | CAPACITACIÓN PLANIFICADA / NO PLANIFICADA | No. PARTICIPANTES |
|-----|---|---|-------------------|
| 1 | GESTIÓN Y MANEJO DE PROYECTOS Y ANÁLISIS DE PRECIOS UNITARIOS | PLANIFICADA | 27 |
| 2 | MANEJO DE ARCHIVO Y GESTIÓN DOCUMENTAL | PLANIFICADA | 24 |
| 3 | SISTEMAS DE INFORMACIÓN GEOGRÁFICA (QGIS 3.22) | PLANIFICADA | 2 |
| 4 | ADMINISTRACIÓN DE CONTRATOS, FISCALIZACIÓN DE CONTRATOS Y SEGUIMIENTO Y CONTROL -FASE CONTRACTUAL | PLANIFICADA | 28 |
| 5 | DISEÑO Y CONTROL DE CALIDAD DE PAVIMENTOS FLEXIBLES | PLANIFICADA | 5 |
| 6 | ESTABILIZACIÓN DE SUELOS | PLANIFICADA | 6 |
| 7 | NORMAS TÉCNICAS PARA DISEÑOS HIDRÁULICOS / DISEÑOS ESTRUCTURALES DE VÍAS Y PUENTES | PLANIFICADA | 5 |
| 8 | DESARROLLO INTERMEDIO/AVANZADO DE SOFTWARE EN PYTHON | PLANIFICADA | 3 |
| 9 | SQL INTERMEDIO / AVANZADO PARA ANÁLISIS DE DATOS | PLANIFICADA | 2 |
| 10 | CERTIFICACIÓN EN ITIL Y COBIT | PLANIFICADA | 3 |
| 11 | METODOLOGÍAS ÁGILES PARA GESTIÓN DE PROYECTOS - SCRUM | PLANIFICADA | 3 |
| 12 | SEGURIDAD DE TI, CONJUNTO DE ESTRATÉGIAS DE CIBERSEGURIDAD CON PRÁCTICAS DE ETHICAL HACKING | PLANIFICADA | 3 |
| 13 | MANEJO, FUNCIONAMIENTO, RECOMENDACIONES DE USO DE LOS EQUIPOS DE CONTROL DE CALIDAD AMBIENTAL, TRABAJADOS Y OPERACIONES | PLANIFICADA | 3 |
| 14 | LITIGACIÓN ORAL | PLANIFICADA | 4 |
| 15 | CONTROL EN LAS FASES DE LA CONTRATACIÓN PÚBLICA- PREPARATORIA Y PRECONTRACTUAL | PLANIFICADA | 50 |
| 16 | FUNDAMENTOS DE LA CONTRATACIÓN PÚBLICA (ÍNFIMA CUANTÍA) | PLANIFICADA | 33 |
| 17 | AUTOCAD | PLANIFICADA | 17 |
| 18 | SIUA- SISTEMA ÚNICO DE INFORMACIÓN AMBIENTAL | PLANIFICADA | 3 |
| 19 | MANEJO Y GESTIÓN DE DESECHOS SÓLIDOS Y PRÁCTICAS DE RECICLAJE | PLANIFICADA | 3 |
| 20 | PRIMEROS AUXILIOS Y TÉCNICAS DE RCP | PLANIFICADA | 10 |
| 21 | MANEJO Y GESTION DE DESECHOS SÓLIDOS Y PRÁCTICAS DE RECICLAJE | PLANIFICADA | 10 |
| 22 | CURSO DE OPERADOR DE MAQUINARIA PESADA | PLANIFICADA | 1 |
| 23 | PROJECT APLICADO AL CONTROL DE PROYECTOS 1 (CGE) | CAPACITACIÓN NO PROGRAMADA | 2 |
| 24 | FUNDAMENTOS DE ADMINISTRACIÓN DE PROYECTOS BASADOS EN PMBOK (CGE) | CAPACITACIÓN NO PROGRAMADA | 3 |
| 25 | NORMAS DE CONTROL INTERNO - ENFOQUE ADMINISTRACIÓN FINANCIERA (CGE) | CAPACITACIÓN NO PROGRAMADA | 2 |
| 26 | CUADRO DE MANDO INTEGRAL E INDICADORES DE GESTIÓN (BSC) - (CGE) | CAPACITACIÓN NO PROGRAMADA | 2 |
| 27 | TALLER ESPECIALIZADO DE REDACCIÓN (CGE) | CAPACITACIÓN NO PROGRAMADA | 2 |



| | | | | |
|----|---|-------------------------|----|----|
| 28 | LIDERAZGO Y TRABAJO EN EQUIPO EN EL CONTROL GUBERNAMENTAL (CGE) | CAPACITACIÓN PROGRAMADA | NO | 3 |
| 29 | NORMAS DE CONTROL INTERNO - ENFOQUE CONTRATACIÓN PÚBLICA (CGE) | CAPACITACIÓN PROGRAMADA | NO | 5 |
| 30 | CONTROL EN LA ADMINISTRACIÓN DE CONTRATOS Y FISCALIZACIÓN (CGE) | CAPACITACIÓN PROGRAMADA | NO | 1 |
| 31 | CONTROL EN LAS FASES DE LA CONTRATACIÓN PÚBLICA (CGE) | CAPACITACIÓN PROGRAMADA | NO | 10 |
| 32 | TALLER EN CONTABILIDAD GUBERNAMENTAL | CAPACITACIÓN PROGRAMADA | NO | 3 |
| 33 | CURSO DE "INFORMACIÓN Y ANÁLISIS TERRITORIAL PARA LA TOMA DE DECISIONES MEDIANTE EL USO DE SISTEMAS DE INFORMACIÓN GEOGRÁFICA", QUE TIENE COMO OBJETIVO EL FORTALECIMIENTO DE LAS CAPACIDADES DE LOS GOBIERNOS PROVINCIALES, EN MATERIA DE MANEJO INFORMACIÓN GEOGRÁFICA EN EL MARCO DE LOS PROCESOS DE PLANIFICACIÓN DEL DESARROLLO TERRITORIAL. | CAPACITACIÓN PROGRAMADA | NO | 5 |
| 34 | LA GESTIÓN DEL TALENTO HUMANO EN LOS GAD PROVINCIALES Y SUS ENTIDADES | CAPACITACIÓN PROGRAMADA | NO | 10 |

Fuente: Dirección de Talento Humano GPA 2022.

Elaborado por: Equipo Técnico – GPA – 2023.

ANEXO 13: Seguimiento al cumplimiento del plan anual de capacitación y formación

| | TALENTO HUMANO | | Código: TTHH-FO-20 |
|---------------------------------|---|----------------|--------------------|
| | ASISTENCIA A CAPACITACIONES | | Versión: 01 |
| | | | Página: 1 de |
| | | | Trámite: |
| TEMA: | METOLOGÍAS ÁGILES PARA GESTIÓN DE PROYECTOS SCRUM | | |
| FECHA: | 29 DE OCTUBRE DE 2022 | TICS | |
| HORA: | 08:00 A 18:00 | No CONVOCADOS: | 3 |
| OBJETIVO | | | |
| LISTADO DE PARTICIPANTES | | | |
| No. | NOMBRE | FIRMA | |
| 1 | BERMEO PACHECO LORENA JACKELINE | | |
| 2 | CAMPOVERDE AREVALO EDWIN PATRICIO | | |
| 3 | FAJARDO PERALTA MARIA EUGENIA | | |

Fuente: Dirección de Talento Humano GPA 2022.

Elaborado por: Equipo Técnico – GPA – 2023.



ANEXO 14: Planificación de los concursos de méritos y oposición

| CARGO | DIRECCION / COORDINACION | No. VACANTES | ETAPA |
|---|---|--------------|-----------|
| Asistente Ejecutivo/a | AUDITORIA INTERNA / DIRECCIÓN ADMINISTRATIVA Y DE LOGÍSTICA / DIRECCIÓN DE CONTRATACIÓN PÚBLICA / DIRECCIÓN FINANCIERA / SECRETARIA GENERAL / SINDICATURA | 6 | ETAPA I |
| Asistente Administrativo/a | DIRECCIÓN FINANCIERA / SECRETARÍA GENERAL | 2 | ETAPA I |
| Auxiliar Técnico/a de Servicios Generales y Seguros | DIRECCIÓN ADMINISTRATIVA Y DE LOGÍSTICA | 2 | ETAPA I |
| Auxiliar Técnico/a de Parque Automotor | DIRECCIÓN ADMINISTRATIVA Y DE LOGÍSTICA | 3 | ETAPA I |
| Auxiliar Técnico/a de Diseño Visual y Audiovisual | DIRECCIÓN DE COMUNICACIÓN SOCIAL | 1 | ETAPA II |
| Asistente Técnico/a de Desarrollo de Sistemas | DIRECCIÓN DE TECNOLOGÍAS DE LA INFORMACIÓN Y COMUNICACIONES | 1 | ETAPA II |
| Auxiliar Técnico/a de Archivo | SECRETARÍA GENERAL | 2 | ETAPA II |
| Técnico/a de Asesoría Jurídica | SINDICATURA | 3 | ETAPA II |
| Técnico/a de Servicios Generales y Seguros | DIRECCIÓN DE ADMINISTRACIÓN Y LOGÍSTICA | 1 | ETAPA II |
| Técnico de Soporte Tecnológico | DIRECCIÓN DE TECNOLOGÍAS DE LA INFORMACIÓN Y COMUNICACIONES | 1 | ETAPA III |
| Técnico de Monitoreo Institucional | SECRETARÍA DE ADMINISTRACIÓN | 1 | ETAPA III |
| Técnico de Fortalecimiento Institucional | SECRETARÍA DE ADMINISTRACIÓN | 1 | ETAPA III |
| Técnico de Desarrollo de Sistemas | DIRECCIÓN DE TECNOLOGÍAS DE LA INFORMACIÓN Y COMUNICACIONES | 1 | ETAPA III |
| Técnico de Secretaría General | SECRETARÍA GENERAL | 1 | ETAPA III |
| Responsable de Servicios Generales y Seguros | DIRECCIÓN ADMINISTRATIVA Y DE LOGÍSTICA | 1 | ETAPA IV |
| Responsable de Desarrollo de Sistemas | DIRECCIÓN DE TECNOLOGÍAS DE LA INFORMACIÓN Y COMUNICACIONES | 1 | ETAPA IV |
| Responsable de Presupuesto y Control | DIRECCIÓN FINANCIERA | 1 | ETAPA IV |
| Técnico/a de Talento Humano | DIRECCIÓN DE TALENTO HUMANO | 2 | ETAPA IV |
| TOTAL | | 31 | |

Fuente: Dirección de Talento Humano GPA 2022.

Elaborado por: Equipo Técnico – GPA – 2023.



ANEXO 15: Procesos convocados a Concursos de Oposición y Méritos

| CARGO | DIRECCION / COORDINACION | No. VACANTES | ETAPA | CONVOCATORIA |
|---|---|--------------|-----------|--------------|
| Asistente Ejecutivo/a | AUDITORIA INTERNA / DIRECCIÓN ADMINISTRATIVA Y DE LOGÍSTICA / DIRECCIÓN DE CONTRATACIÓN PÚBLICA / DIRECCIÓN FINANCIERA / SECRETARÍA GENERAL / SINDICATURA | 6 | ETAPA I | REALIZADA |
| Asistente Administrativo/a | DIRECCIÓN FINANCIERA / SECRETARÍA GENERAL | 2 | ETAPA I | REALIZADA |
| Auxiliar Técnico/a de Servicios Generales y Seguros | DIRECCIÓN ADMINISTRATIVA Y DE LOGÍSTICA | 2 | ETAPA I | REALIZADA |
| Auxiliar Técnico/a de Parque Automotor | DIRECCIÓN ADMINISTRATIVA Y DE LOGÍSTICA | 3 | ETAPA I | REALIZADA |
| Auxiliar Técnico/a de Diseño Visual y Audiovisual | DIRECCIÓN DE COMUNICACIÓN SOCIAL | 1 | ETAPA II | REALIZADA |
| Asistente Técnico/a de Desarrollo de Sistemas | DIRECCIÓN DE TECNOLOGÍAS DE LA INFORMACIÓN Y COMUNICACIONES | 1 | ETAPA II | REALIZADA |
| Auxiliar Técnico/a de Archivo | SECRETARÍA GENERAL | 2 | ETAPA II | REALIZADA |
| Técnico/a de Asesoría Jurídica | SINDICATURA | 3 | ETAPA II | REALIZADA |
| Técnico/a de Servicios Generales y Seguros | DIRECCIÓN DE ADMINISTRACIÓN Y LOGÍSTICA | 1 | ETAPA II | REALIZADA |
| Técnico de Soporte Tecnológico | DIRECCIÓN DE TECNOLOGÍAS DE LA INFORMACIÓN Y COMUNICACIONES | 1 | ETAPA III | REALIZADA |
| Técnico de Monitoreo Institucional | SECRETARÍA DE ADMINISTRACIÓN | 1 | ETAPA III | REALIZADA |
| Técnico de Fortalecimiento Institucional | SECRETARÍA DE ADMINISTRACIÓN | 1 | ETAPA III | REALIZADA |
| Técnico de Desarrollo de Sistemas | DIRECCIÓN DE TECNOLOGÍAS DE LA INFORMACIÓN Y COMUNICACIONES | 1 | ETAPA III | REALIZADA |
| Técnico de Secretaría General | SECRETARÍA GENERAL | 1 | ETAPA III | REALIZADA |
| TOTAL | | 26 | | |

Fuente: Dirección de Talento Humano GPA 2022.

Elaborado por: Equipo Técnico – GPA – 2023.

ANEXO N° 16: Procesos no convocados a concurso de oposición y méritos

| CARGO | DIRECCION / COORDINACION | No. VACANTES | ETAPA | ESTADO |
|--|---|--------------|----------|--------------|
| Responsable de Servicios Generales y Seguros | DIRECCIÓN ADMINISTRATIVA Y DE LOGÍSTICA | 1 | ETAPA IV | NO CONVOCADO |
| Responsable de Desarrollo de Sistemas | DIRECCIÓN DE TECNOLOGÍAS DE LA INFORMACIÓN Y COMUNICACIONES | 1 | ETAPA IV | NO CONVOCADO |
| Responsable de Presupuesto y Control | DIRECCIÓN FINANCIERA | 1 | ETAPA IV | NO CONVOCADO |
| Técnico/a de Talento Humano | DIRECCIÓN DE TALENTO HUMANO | 2 | ETAPA IV | NO CONVOCADO |
| TOTAL | | 5 | | |

Fuente: Dirección de Talento Humano GPA 2022.

Elaborado por: Equipo Técnico – GPA – 2023



ANEXO N° 17 : Ejecución de concursos de méritos y oposición para funcionarios

| CARGO | DIRECCION / COORDINACIÓN | No. VACANTES | FECHA DE EJECUCION |
|---|---|--------------|--------------------|
| Asistente Ejecutivo/a | AUDITORIA INTERNA / DIRECCIÓN ADMINISTRATIVA Y DE LOGÍSTICA / DIRECCIÓN DE CONTRATACIÓN PÚBLICA / DIRECCIÓN FINANCIERA / SECRETARÍA GENERAL / SINDICATURA | 6 | 16/3/2022 |
| Asistente Administrativo/a | DIRECCIÓN FINANCIERA / SECRETARÍA GENERAL | 2 | 16/3/2022 |
| Auxiliar Técnico/a de Servicios Generales y Seguros | DIRECCIÓN ADMINISTRATIVA Y DE LOGÍSTICA | 2 | 16/3/2022 |
| Auxiliar Técnico/a de Parque Automotor | DIRECCIÓN ADMINISTRATIVA Y DE LOGÍSTICA | 3 | 16/3/2022 |
| Auxiliar Técnico/a de Diseño Visual y Audiovisual | DIRECCIÓN DE COMUNICACIÓN SOCIAL | 1 | 16/6/2022 |
| Asistente Técnico/a de Desarrollo de Sistemas | DIRECCIÓN DE TECNOLOGÍAS DE LA INFORMACIÓN Y COMUNICACIONES | 1 | 16/6/2022 |
| Auxiliar Técnico/a de Archivo | SECRETARÍA GENERAL | 2 | 16/6/2022 |
| Técnico/a de Asesoría Jurídica | SINDICATURA | 3 | 16/6/2022 |
| Técnico/a de Servicios Generales y Seguros | DIRECCIÓN DE ADMINISTRACIÓN Y LOGÍSTICA | 1 | 16/6/2022 |
| Técnico de Soporte Tecnológico | DIRECCIÓN DE TECNOLOGÍAS DE LA INFORMACIÓN Y COMUNICACIONES | 1 | 15/9/2022 |
| Técnico de Monitoreo Institucional | SECRETARÍA DE ADMINISTRACIÓN | 1 | 15/9/2022 |
| Técnico de Fortalecimiento Institucional | SECRETARÍA DE ADMINISTRACIÓN | 1 | 15/9/2022 |
| Técnico de Desarrollo de Sistemas | DIRECCIÓN DE TECNOLOGÍAS DE LA INFORMACIÓN Y COMUNICACIONES | 1 | 15/9/2022 |
| Técnico de Secretaría General | SECRETARÍA GENERAL | 1 | 15/9/2022 |
| TOTAL | | 26 | |

Fuente: Dirección de Talento Humano GPA 2022.

Elaborado por: Equipo Técnico – GPA – 2023.

256



ANEXO N° 18: Evaluación de Satisfacción Interna

| EVALUACIÓN DE SATISFACCIÓN INTERNA AÑO 2022 | | |
|--|-------------------------|------------------------|
| DIRECCIÓN | EVALUACIÓN CUANTITATIVA | EVALUACIÓN CUALITATIVA |
| DIRECCIÓN DE CONTRATACIÓN PÚBLICA | 100% | EXCELENTE |
| AUDITORÍA INTERNA | 100% | EXCELENTE |
| COORDINACIÓN DE COOPERACIÓN INTERNACIONAL | 100% | EXCELENTE |
| SECRETARÍA DE ADMINISTRACIÓN | 100% | EXCELENTE |
| SINDICATURA | 100% | EXCELENTE |
| VICE PREFECTURA | 100% | EXCELENTE |
| DIRECCIÓN DE TALENTO HUMANO | 100% | EXCELENTE |
| DIRECCIÓN DE TECNOLOGÍAS DE LA INFORMACIÓN | 100% | EXCELENTE |
| COORDINACIÓN DE TURISMO Y CULTURA | 100% | EXCELENTE |
| DIRECCIÓN DE ADMINISTRACIÓN Y LOGÍSTICA | 96,88% | EXCELENTE |
| DIRECCIÓN DE FISCALIZACIÓN | 96,88% | EXCELENTE |
| PREFECTURA | 93,75% | MUY BUENO |
| DIRECCIÓN DE TALLERES | 93,75% | MUY BUENO |
| COORDINACIÓN DE SEGURIDAD Y SALUD OCUPACIONAL | 93,75% | MUY BUENO |
| DIRECCIÓN DE RIEGO | 93,75% | MUY BUENO |
| DIRECCIÓN DE COMUNICACIÓN SOCIAL | 90,63% | MUY BUENO |
| DIRECCIÓN DE GESTIÓN AMBIENTAL | 90,63% | MUY BUENO |
| DIRECCIÓN DE PLANIFICACIÓN | 90,63% | MUY BUENO |
| SECRETARÍA GENERAL | 90,63% | MUY BUENO |
| DIRECCIÓN DE DESARROLLO PRODUCTIVO Y COMUNITARIO | 90,63% | MUY BUENO |
| DIRECCIÓN FINANCIERA | 90,63% | MUY BUENO |
| DIRECCIÓN DE PARTICIPACIÓN CIUDADANA Y COMUNITARIA | 87,50% | SATISFACTORIO |
| DIRECCIÓN DE VIALIDAD | 87,50% | SATISFACTORIO |
| DIRECCIÓN DE EQUIDAD Y GÉNERO | 84,38% | SATISFACTORIO |

Fuente: Dirección de Talento Humano GPA 2022.

Elaborado por: Equipo Técnico – GPA – 2023.



ANEXO N° 19: Detalle de los Procesos de Contratación para la Adquisición de los diferentes Repuestos y Servicios que se requieren en los Talleres.

| N° | TIPO DE PROCESO | OBJETO | ESTADO |
|----|----------------------|--|-----------------------|
| 1 | RÉGIMEN ESPECIAL | ADQUISICIÓN DE ELEMENTOS DE CORTE PARA LA MAQUINARIA DE LA MARCA KOMATSU Y HAMM MODELOS 2020-2021 DEL GOBIERNO PROVINCIAL DEL AZUAY | Finalizada |
| 2 | RÉGIMEN ESPECIAL | ADQUISICIÓN DE UN TREN DE RODAJE A SER UTILIZADO EN LA EXCAVADORA KOMATSU MODELO PC200LC-8 AÑO 2011 N. 7 DE PROPIEDAD DEL GOBIERNO PROVINCIAL DEL AZUAY | Finalizada |
| 3 | RÉGIMEN ESPECIAL | ADQUISICIÓN DE UN TREN DE RODAJE A SER UTILIZADO EN EL TRACTOR DE ORUGA CATERPILLAR MODELO D6R. AÑO 1999. N 28. DE PROPIEDAD DEL GOBIERNO PROVINCIAL DEL AZUAY | Finalizada |
| 4 | RÉGIMEN ESPECIAL | SERVICIO DE MANTENIMIENTO PREVENTIVO Y CORRECTIVO ESPECIALIZADO DE LOS VOLQUETES DE 8m3. IVECO EUROCARGO ML 180E28 DEL GOBIERNO PROVINCIAL DEL AZUAY | Ejecución de Contrato |
| 5 | RÉGIMEN ESPECIAL | SERVICIO DE MANTENIMIENTO PREVENTIVO Y CORRECTIVO POR VIGENCIA TECNOLÓGICA QUE INCLUYE LA PROVISIÓN DE REPUESTOS PARA LAS CAMIONETAS GREAT WALL WINGLE 7 AC 2.0 CD 4X4 TM DIESEL PERTENECIENTES AL GOBIERNO PROVINCIAL DEL AZUAY | Ejecución de Contrato |
| 6 | SUBASTA INVERSA | ADQUISICIÓN DE FILTROS PARA VEHÍCULOS LIVIANOS, VEHÍCULOS PESADOS Y MAQUINARIA PESADA DEL GOBIERNO PROVINCIAL DEL AZUAY | Finalizada |
| 7 | SUBASTA INVERSA | ADQUISICIÓN DE LUBRICANTES. GRASAS Y REFRIGERANTES PARA EL MANTENIMIENTO PREVENTIVO DE LOS VEHÍCULOS LIVIANOS. PESADOS Y MAQUINARIA PESADA DEL GOBIERNO PROVINCIAL DEL AZUAY | Finalizada |
| 8 | SUBASTA INVERSA | ADQUISICIÓN DE ELEMENTOS DE CORTE PARA EL MANTENIMIENTO CORRECTIVO DE LA MAQUINARIA PESADA QUE DISPONE EL GOBIERNO PROVINCIAL DEL AZUAY | Ejecución de Contrato |
| 9 | SUBASTA INVERSA | ADQUISICIÓN DE REPUESTOS Y ACCESORIOS PARA LOS MANTENIMIENTOS CORRECTIVOS DE LOS VEHÍCULOS LIVIANOS QUE DISPONE EL GOBIERNO PROVINCIAL DEL AZUAY. | Finalizada |
| 10 | SUBASTA INVERSA | ADQUISICIÓN DE HERRAMIENTAS MANUALES, EQUIPOS Y MATERIALES PARA REALIZAR LOS MANTENIMIENTOS PREVENTIVOS Y CORRECTIVOS DE LOS VEHÍCULOS Y MAQUINARIA PESADA QUE POSEE EL PARQUE AUTOMOTOR DEL GOBIERNO PROVINCIAL DEL AZUAY | Finalizada |
| 11 | SUBASTA INVERSA | ADQUISICIÓN DE NEUMÁTICOS. TUBOS Y DEFENSAS PARA VEHÍCULOS PESADOS Y MAQUINARIA PESADA DEL GOBIERNO PROVINCIAL DEL AZUAY | Finalizada |
| 12 | SUBASTA INVERSA | ADQUISICIÓN DE BATERÍAS PARA EL MANTENIMIENTO PREVENTIVO DEL PARQUE AUTOMOTOR DEL GOBIERNO PROVINCIAL DEL AZUAY | Finalizada |
| 13 | SUBASTA INVERSA | ADQUISICIÓN DE NEUMÁTICOS, TUBOS Y DEFENSAS PARA VEHÍCULOS PESADOS Y MAQUINARIA PESADA DEL GOBIERNO PROVINCIAL DEL AZUAY | Desierta |
| 14 | SUBASTA INVERSA | ADQUISICIÓN DE NEUMÁTICOS, TUBOS Y DEFENSAS PARA VEHÍCULOS PESADOS Y MAQUINARIA PESADA DEL GOBIERNO PROVINCIAL DEL AZUAY | Desierta |
| 15 | CATÁLOGO ELECTRÓNICO | ADQUISICIÓN DE FILTROS PARA VEHÍCULOS LIVIANOS, VEHÍCULOS PESADOS Y MAQUINARIA PESADA DEL GOBIERNO PROVINCIAL DEL AZUAY | Cancelado |
| 16 | CATÁLOGO ELECTRÓNICO | ADQUISICIÓN DE NEUMÁTICOS PARA LOS VEHÍCULOS LIVIANOS Y PESADOS QUE POSEE EL GOBIERNO PROVINCIAL DEL AZUAY | Finalizada |
| 17 | CATÁLOGO ELECTRÓNICO | ADQUISICIÓN DE NEUMÁTICOS PARA LOS VEHÍCULOS LIVIANOS Y PESADOS QUE POSEE EL GOBIERNO PROVINCIAL DEL AZUAY | Finalizada |
| 18 | CATÁLOGO ELECTRÓNICO | ADQUISICIÓN DE NEUMÁTICOS PARA LOS VEHÍCULOS LIVIANOS Y PESADOS QUE POSEE EL GOBIERNO PROVINCIAL DEL AZUAY | Finalizada |
| 19 | CATÁLOGO ELECTRÓNICO | ADQUISICIÓN DE NEUMÁTICOS PARA LOS VEHÍCULOS LIVIANOS Y PESADOS QUE POSEE EL GOBIERNO PROVINCIAL DEL AZUAY | Finalizada |
| 20 | CATÁLOGO ELECTRÓNICO | ADQUISICIÓN DE NEUMÁTICOS PARA LOS VEHÍCULOS LIVIANOS Y PESADOS QUE POSEE EL GOBIERNO PROVINCIAL DEL AZUAY | Finalizada |
| 21 | CATÁLOGO ELECTRÓNICO | ADQUISICIÓN DE NEUMÁTICOS PARA LOS VEHÍCULOS LIVIANOS Y PESADOS QUE POSEE EL GOBIERNO PROVINCIAL DEL AZUAY | Finalizada |
| 22 | CATÁLOGO ELECTRÓNICO | ADQUISICIÓN DE NEUMÁTICOS PARA LOS VEHÍCULOS LIVIANOS Y PESADOS QUE POSEE EL GOBIERNO PROVINCIAL DEL AZUAY | Finalizada |
| 23 | CATÁLOGO ELECTRÓNICO | ADQUISICIÓN DE NEUMÁTICOS PARA LOS VEHÍCULOS LIVIANOS Y PESADOS QUE POSEE EL GOBIERNO PROVINCIAL DEL AZUAY | Finalizada |
| 24 | CATÁLOGO ELECTRÓNICO | ADQUISICIÓN DE NEUMÁTICOS PARA LOS VEHÍCULOS LIVIANOS Y PESADOS QUE POSEE EL GOBIERNO PROVINCIAL DEL AZUAY | Finalizada |
| 25 | CATÁLOGO ELECTRÓNICO | ADQUISICIÓN DE NEUMÁTICOS PARA LOS VEHÍCULOS LIVIANOS Y PESADOS QUE POSEE EL GOBIERNO PROVINCIAL DEL AZUAY | Finalizada |



| | | | |
|----|----------------------|--|------------|
| 26 | CATÁLOGO ELECTRÓNICO | ADQUISICIÓN DE NEUMÁTICOS PARA LOS VEHÍCULOS LIVIANOS Y PESADOS QUE POSEE EL GOBIERNO PROVINCIAL DEL AZUAY | Finalizada |
| 27 | CATÁLOGO ELECTRÓNICO | ADQUISICIÓN DE NEUMÁTICOS PARA LOS VEHÍCULOS LIVIANOS Y PESADOS QUE POSEE EL GOBIERNO PROVINCIAL DEL AZUAY | Finalizada |
| 28 | CATÁLOGO ELECTRÓNICO | ADQUISICIÓN DE NEUMÁTICOS PARA LOS VEHÍCULOS LIVIANOS Y PESADOS QUE POSEE EL GOBIERNO PROVINCIAL DEL AZUAY | Finalizada |
| 29 | CATÁLOGO ELECTRÓNICO | ADQUISICIÓN DE NEUMÁTICOS PARA LOS VEHÍCULOS LIVIANOS Y PESADOS QUE POSEE EL GOBIERNO PROVINCIAL DEL AZUAY | Finalizada |
| 30 | CATÁLOGO ELECTRÓNICO | ADQUISICIÓN DE NEUMÁTICOS PARA LOS VEHÍCULOS LIVIANOS Y PESADOS QUE POSEE EL GOBIERNO PROVINCIAL DEL AZUAY | Finalizada |
| 31 | CATÁLOGO ELECTRÓNICO | ADQUISICIÓN DE NEUMÁTICOS PARA LOS VEHÍCULOS LIVIANOS Y PESADOS QUE POSEE EL GOBIERNO PROVINCIAL DEL AZUAY | Finalizada |
| 32 | CATÁLOGO ELECTRÓNICO | ADQUISICIÓN DE NEUMÁTICOS PARA LOS VEHÍCULOS LIVIANOS Y PESADOS QUE POSEE EL GOBIERNO PROVINCIAL DEL AZUAY | Finalizada |
| 33 | CATÁLOGO ELECTRÓNICO | ADQUISICIÓN DE NEUMÁTICOS PARA LOS VEHÍCULOS LIVIANOS Y PESADOS QUE POSEE EL GOBIERNO PROVINCIAL DEL AZUAY | Finalizada |
| 34 | CATÁLOGO ELECTRÓNICO | ADQUISICIÓN DE NEUMÁTICOS PARA LOS VEHÍCULOS LIVIANOS Y PESADOS QUE POSEE EL GOBIERNO PROVINCIAL DEL AZUAY | Finalizada |
| 35 | CATÁLOGO ELECTRÓNICO | ADQUISICIÓN DE NEUMÁTICOS PARA LOS VEHÍCULOS LIVIANOS Y PESADOS QUE POSEE EL GOBIERNO PROVINCIAL DEL AZUAY | Finalizada |

Fuente: Dirección de Talleres GPA 2022.

Elaborado por: Equipo Técnico – GPA 2023.

259

ANEXO N° 20: Resumen de Proyectos viales ejecutados Empresa ASFALTAR EP.

| CONTRATO | PROVINCIA | CANTÓN | MONTO CONTRACTUAL | LONGITUD KM | EJECUCIÓN 2022 | ESTADO |
|---|-----------|----------|-------------------|-------------|----------------|------------|
| MEJORAMIENTO VIAL A NIVEL DE CARPETA ASFÁLTICA Y/O D.T.S.B DE LAS VIAS: GPA | AZUAY | VARIOS | \$2.274.323,43 | 5,95 | \$239.522,19 | FINALIZADO |
| PAVIMENTACIÓN DE LA VIA DUTASAY SAYCAY - MANTENIMIENTO DEL PUENTE | AZUAY | CUENCA | \$2.018.476,96 | 7,00 | \$91.053,06 | FINALIZADO |
| "MEJORAMIENTO A NIVEL DE CARPETA ASFÁLTICA DE 2 PÚLG, DE LAS CALLES CENTRALES DE: COCHAPATA 2.6KM RAÑAS 1.0 KM Y ZHIÑA 1.0" | AZUAY | NABON | \$500.946,56 | 4,60 | \$388.149,79 | SUSPENDIDO |
| DTSB DE 1.25 KM DESDE LA COMUNIDAD DE SANTA MARIANITA HASTA EL SECTOR DE LA CAPILLA DE CELATA | AZUAY | GIRON | \$277.555,30 | 2,55 | \$184.344,98 | FINALIZADO |
| MEJORAMIENTO Y MANTENIMIENTO VIAL A NIVEL DE CARPETA ASFÁLTICA Y/O D.T.S.B. DE LAS VIAS: SAN JUAN-SAN BARTOLOMÉ TRAMO 1 Y TRAMO 2; PUENTE DE VIOLA-CENTRO DE JIMA, BACHEO Y MANTENIMIENTO; VIA HUINTUL-EL PAN A NIVELDTSB; SAN VICENTE... | AZUAY | VARIOS | \$2.868.886,26 | 23,55 | \$1.994.607,29 | FINALIZADO |
| MANTENIMIENTO VIAL DE VARIOS SITIOS CRÍTICOS EN LA CARRETERA CUENCA MOLLETURO - EL EMPALME. | AZUAY | CUENCA | \$924.950,97 | 5,00 | \$318.543,97 | SUSPENDIDO |
| MEJORAMIENTO VIAL DE LA VIA DEL PUENTE AUQUILULA CON DOBLE TRATAMIENTO SUPERFICIAL BITUMINOSO DTSB UBICANDO EN LA PARROQUIA SANTA ANA | AZUAY | CUENCA | \$315.312,58 | 1,68 | \$229.840,47 | FINALIZADO |
| MANTENIMIENTO VIAL DE VARIOS SITIOS CRÍTICOS EN LA CARRETERA CUENCA-GIRÓN-PASAJE, TRAMO 1 (EL SALADO-LENTAG) | AZUAY | GIRON | \$840.557,03 | 5,00 | \$434.705,03 | FINALIZADO |
| REHABILITACIÓN Y RECAPEO DE LA VÍA OCHOA LEÓN – CHECA, PERTENECIENTE AL CANTÓN CUENCA, PROVINCIA DEL AZUAY | AZUAY | CUENCA | \$582.582,77 | 3,98 | \$526.772,02 | FINALIZADO |
| OBRA DE MANTENIMIENTO Y MEJORAMIENTO DE LAS VIAS DE LA PROVINCIA DEL CAÑAR | CAÑAR | VARIOS | \$2.179.119,08 | 10,90 | \$2.281.421,90 | FINALIZADO |
| "INTERVENCIÓN URBANA EN LA RUTA PUERTO BOLÍVAR-KM84 Y PUENTES" | EL ORO | PASAJE | \$209.561,00 | 1,00 | \$209.610,36 | EJECUCIÓN |
| OBRA DE MANTENIMIENTO Y MEJORAMIENTO DE LAS VIAS DE LA PROVINCIA DEL CAÑAR II ETAPA | CAÑAR | VARIOS | \$1.810.567,88 | 3,39 | \$1.543.826,89 | EJECUCIÓN |
| "IMPRIMACIÓN Y COLOCACIÓN DE CARPETA ASFÁLTICA DE 9CM DE ESPESOR EN VARIAS VIAS DE LA CIUDAD DE GUALACEO" | AZUAY | GUALACEO | \$258.976,27 | 0,32 | \$219.618,37 | FINALIZADO |



| | | | | | | |
|---|-------|--------------|------------------------|--------------|-----------------------|------------|
| BACHEO Y RECAPEO ASFALTICO EN LA VÍA SANTA TERESITA- LA DOLOROSA | AZUAY | EL PAN | \$51.599,84 | 0,12 | \$51.599,84 | FINALIZADO |
| MANENIMIENTO DEL ESTACIONAMIENTO DE VEHÍCULOS DE LOS TRABAJADORES DE LA EMPRESA ELÉCTRICA REGIONAL CENTRO SUR | AZUAY | CUENCA | \$18.134,82 | 0,30 | \$18.134,82 | FINALIZADO |
| BACHEO ASFÁLTICO EN DIFERENTES CALLE DE BAÑOS | AZUAY | CUENCA | \$97.143,99 | - | \$97.143,91 | FINALIZADO |
| BACHEO A NIVEL DE ASFALTO EN LAS CALLES CENTRALES DE SANTA ISABEL Y MEJORAMIENTO VIAL A NIVEL DE CARPETA ASFÁLTICA DE LA VIA PILACOM | AZUAY | SANTA ISABEL | \$514.221,83 | 3,80 | \$375.201,03 | EJECUCIÓN |
| MEJORAMIENTO VIAL Y PAVIMENTACIÓN DE VÍAS ESTRATÉGICAS EN LA PARROQUIA SANTA ISABEL, CANTÓN SANTA ISABEL, PROVINCIA DEL AZUAY ZONA DE INFLUENCIA DEL PROYECTO EÓLICO MINAS DE HUASCACHACA | AZUAY | SANTA ISABEL | \$580.514,60 | 1,68 | \$5.382,21 | EJECUCIÓN |
| "MANTENIMIENTO Y MEJORAMIENTO DE LAS VÍAS DE LA PROVINCIA DEL CAÑAR – ETAPA III" | CAÑAR | VARIOS | \$918.896,81 | 3,22 | \$47.759,30 | EJECUCIÓN |
| MEJORAMIENTO VIAL A NIVEL CARPETA ASFÁLTICA EN LA VÍA COCHAPAMBA CEMENTERIO UBICADO EN LA PARROQUIA BAÑOS ETAPA I. | AZUAY | CUENCA | \$188.245,75 | 1,30 | \$9.896,67 | EJECUCIÓN |
| MEJORAMIENTO A NIVEL DE DOBLE TRATAMIENTO SUPERFICIAL BITUMINOSO EN LA ZONA 4 DE LA PARROQUIA SANTA ANA | AZUAY | CUENCA | \$309.004,82 | 2,10 | \$1.375,79 | EJECUCIÓN |
| SUMAN | | | \$17.739.578,55 | 87,44 | \$9.268.509,89 | - |

Fuente: Empresa Pública de Áridos y Asfaltos del Azuay ASFALTAR EP 2022.

Elaborado por: Equipo Técnico – GPA 2023.

ANEXO N° 21: Lugares de entrega de kits Agrosilvopastoriles y Talleres de Intercambio de Saberes

| CANTÓN | PARROQUIA | ASOCIACIÓN U ORGANIZACIÓN PRODUCTORA | N° DE KITS DE BOKASHI | N° DE KITS DE BIOL | N° DE KITS DE MEZCLA FORRAJERA | N° DE KITS DE PLANTAS FORESTALES | COSTO TOTAL (\$) |
|----------------|-------------------|---|-----------------------|--------------------|--------------------------------|----------------------------------|------------------|
| GUALACEO | LUIS CORDERO | Comuna Uchucay | 26 | 80 | 1 | 50 | 3.600,00 |
| GUALACEO | DANIEL CÓRDOVA | 5 de febrero | 26 | 80 | 1 | 50 | 3.600,00 |
| GUALACEO | REMIGIO CRESPO | Asociación Agroecológica de Remigio Crespo | 26 | 80 | 1 | 50 | 3.600,00 |
| NABÓN | NABÓN | Pre Aso de Ganaderos Hermano Miguel | 26 | 80 | 1 | 50 | 5.100,00 |
| NABÓN | LAS NIEVES | Aso.Proapaznie | 26 | 80 | 1 | 50 | 4.800,00 |
| PONCE ENRIQUEZ | CARMEN DE PIJILÍ | Comunidad de Palmas | 26 | 80 | 1 | 50 | 3.000,00 |
| PUCARA | PUCARÁ | Aso. El Porvenir de la comunidad de Quinuas | 26 | 80 | 1 | 50 | 3.000,00 |
| PONCE ENRIQUEZ | CABECERA CANTONAL | San José de Buriacos | 26 | 80 | 1 | 50 | 3.900,00 |
| CUENCA | RICAUARTE | GAD de Ricaurte | 26 | 80 | 1 | 50 | 3.300,00 |
| CUENCA | SININCAI | Cooperativa de pro-agro-Sinincai | 26 | 80 | 1 | 50 | 3.300,00 |
| CUENCA | MIRAFLORES | Tablón de Miraflores Hermano Miguel | 26 | 80 | 1 | 50 | 3.300,00 |
| EL PAN | SAN VICENTE | Aso. de productores agropecuarios de Collay | 26 | 80 | 1 | 50 | 3.300,00 |



| | | | | | | | |
|----------------|----------------------|---|------------|-------------|-----------|-------------|------------------|
| SIGSIG | SAN JOSÉ DE RARANGA | Aso. de agricultura familiar agroecológica Nueva Unión La Esmeralda | 26 | 80 | 1 | 50 | 3.300,00 |
| EL PAN | SAN VICENTE | Aso. Río Boliche | 26 | 80 | 1 | 50 | 3.300,00 |
| CUENCA | CUMBE | Comunidad la Merced de Cumbe | 26 | 80 | 1 | 50 | 3.300,00 |
| CUENCA | VICTORIA DEL PORTETE | Aso. Perpetuo Socorro de Zhizho | 26 | 80 | 1 | 50 | 3.300,00 |
| CUENCA | BAÑOS | Junta Riego "Alfonso Carrion Heredia" Uchuloma Narancay Alto" | 26 | 80 | 1 | 50 | 3.300,00 |
| SEVILLA DE ORO | AMALUZA | Jesús del Gran Poder | 26 | 80 | 1 | 50 | 3.300,00 |
| SEVILLA DE ORO | PALMAS | Asopro | 26 | 80 | 1 | 50 | 3.300,00 |
| PAUTE | GUARAINAG | Aso. de Pequeños Ganaderos de Guarainag | 26 | 80 | 1 | 50 | 3.300,00 |
| SANTA ISABEL | CAÑARIBAMBA | Junta de Agua de la comunidad de Tortapali | 26 | 80 | 1 | 50 | 3.300,00 |
| SANTA ISABEL | CAÑARIBAMBA | Proyecto de riego Masucay | 26 | 80 | 1 | 50 | 3.300,00 |
| SANTA ISABEL | CAÑARIBAMBA | Comité de Participación Social de Salinas | 26 | 80 | 1 | 50 | 3.300,00 |
| CUENCA | MOLLETTURO | Aso. de producción agropecuaria de la zona costanera de Molleturo | 26 | 80 | 1 | 50 | 3.000,00 |
| CUENCA | SAYAUSI | Aso. de mujeres Bellavista | 26 | 80 | 1 | 50 | 3.900,00 |
| CUENCA | SAN JOAQUÍN | Pachamama | 26 | 80 | 1 | 50 | 3.000,00 |
| SUMAN | | | 676 | 2080 | 26 | 1300 | 90.000,00 |

Fuente: Empresa Mixta AGROAZUAY 2022.

Elaborado por: Equipo Técnico – GPA 2023.

261

ANEXO N° 22: Kits de Chakra y Talleres de Intercambio de Saberes

| CANTÓN | PARROQUIA | INSTITUCIÓN U ORGANIZACIÓN QUE FIRMA EL CONVENIO | ASOCIACIÓN U ORGANIZACIÓN PRODUCTORA BENEFICIADA | N° DE KITS DE HORTALIZAS | N° DE KITS DE BOKASHI | N° DE KITS DE SEMILLAS | N° DE KITS DE BIOL | N° DE KITS DE PLANTAS FRUTALES | COSTO TOTAL |
|-----------|-----------|--|--|--------------------------|-----------------------|------------------------|--------------------|--------------------------------|-------------|
| CHORDELEG | Delegsol | Asoc. Buscando un Porvenir | Buscando un porvenir Leonardo López | 11 | 11 | 11 | 11 | 11 | 4.400,00 |
| CHORDELEG | La Unión | Asoc. Agronidas de Tullin y As. Peq. Productores de Santa Rosa | Agronidas de Tullin | 11 | 11 | 11 | 11 | 11 | 4.400,00 |
| GUALACEO | Jadán | Comité de Promejoras de Uzhoc | Comité Promejoras de la Comunidad de Uzhoc | 12 | 12 | 12 | 12 | 12 | 4.800,00 |
| GUALACEO | San Juan | Asoc. Productores de Chanzhun | San José de Pirca | 12 | 12 | 12 | 12 | 12 | 4.800,00 |



| | | | | | | | | | |
|-----------------------|------------------|---|---|----|----|----|----|----|-----------|
| OÑA | Oña | Presidente Comuna de Morasloma | COMUNA MORASLOMA | 33 | 33 | 33 | 33 | 33 | 13.200,00 |
| OÑA | Susudel | Asoc. Pequeños Cultivadores de hortalizas orgánicas Unión Familiar de Susudel | Aso. Productores agroecológicos Cónдор Arturito | 15 | 15 | 15 | 15 | 15 | 6.000,00 |
| CAMILO PONCE ENRÍQUEZ | Ponce Enríquez | Gad Municipal | San Juan de Narnajillas Y Guena | 18 | 18 | 18 | 18 | 18 | 7.200,00 |
| PUCARÁ | Pucará | Gad Municipal | Aso. El Porvenir de la Comunidad Quinuas | 10 | 10 | 10 | 10 | 10 | 4.000,00 |
| CAMILO PONCE ENRÍQUEZ | Carmen de Pijilí | Gad Parroquial | Comunidad La Libertad | 10 | 10 | 10 | 10 | 10 | 4.000,00 |
| CUENCA | Quingeo | Gad Parroquial de Quingeo | Aso. Virgen del Cisne de Jabaspamaba | 10 | 10 | 10 | 10 | 10 | 4.000,00 |
| CUENCA | Paccha | Asoc. Productores Menores de Paccha | Asociación de productores de Paccha | 12 | 12 | 12 | 12 | 12 | 4.800,00 |
| CUENCA | Nulti | Asoc. Proagro de Nulti | Aso. de pequeños productores de Nulti | 12 | 12 | 12 | 12 | 12 | 4.800,00 |
| CUENCA | Sidcay | Comité de Promejoras San José de Sidcay | Comité Promejoras de Sidcay | 24 | 24 | 24 | 24 | 24 | 9.600,00 |
| GUACHAPALA | Guachapala | Asociación de Pequeños Productores Agrícolas de Guasag | Aso. de Pequeños Productores Agrícolas de Guasag | 12 | 12 | 12 | 12 | 12 | 4.800,00 |
| SIGSIG | Ludo | GAD LUDO- Aso. Agroecológicos San Luis Beltrán de Ludo y Aso. de Agroecológicos de Cazhapugro | GAD LUDO- Aso. Agroecológicos San Luis Beltrán de Ludo y Aso. de Agroecológicos de Cazhapugro | 12 | 12 | 12 | 12 | 12 | 4.800,00 |
| SIGSIG | Sigsig | COMUNA DE INDIGENAS SAN SEBASTIAN | Comuna de San Sebastián. | 12 | 12 | 12 | 12 | 12 | 4.800,00 |
| SIGSIG | Sigsig | Aso. de Pequeños Cultivadores de Hortalizas y Animales Menores Sembrando por un Mañana | Aso. de Pequeños Cultivadores de Hortalizas y Animales Menores Sembrando por un Mañana | 12 | 12 | 12 | 12 | 12 | 4.800,00 |
| PAUTE | Tomebamba | GAD DE TOMEBAMBA | Pequeños Ganaderos de Tomebamba | 12 | 12 | 12 | 12 | 12 | 4.800,00 |
| PAUTE | Chican | GAD DE CHICAN | Aguas Blancas | 12 | 12 | 12 | 12 | 12 | 4.800,00 |
| PAUTE | Bulán | GAD DE BULAN | Aso. de Desarrollo Comunal Agroecológico de mujeres de Bulán | 12 | 12 | 12 | 12 | 12 | 4.800,00 |
| PAUTE | El Cabo | GAD DEL CABO | Comunidad los Sausas | 12 | 12 | 12 | 12 | 12 | 4.800,00 |
| CUENCA | Baños | GAD DE BAÑOS | Agricultura Familiar de Nero Virgen del Auxilio | 12 | 12 | 12 | 12 | 12 | 4.800,00 |
| CUENCA | Turi | GAD DE TURI | Aso. La Guadalupe y Anita Granja | 12 | 12 | 12 | 12 | 12 | 4.800,00 |
| CUENCA | El Valle | Asociación Virgen del Cisne | Aso. Virgen del Cisne | 12 | 12 | 12 | 12 | 12 | 4.800,00 |



| | | | | | | | | | |
|--------------|----------------|---|---|------------|------------|------------|------------|------------|-------------------|
| CUENCA | Tarqui | Asociación Nueva Juventud de Totorillas | Aso. Nueva de Juventud de Totorillas | 12 | 12 | 12 | 12 | 12 | 4.800,00 |
| SANTA ISABEL | Santa Isabel | Proyecto de Riego Bolarumi Shalshapa | Proyecto de Riego Bolarumi Shalshapa | 12 | 12 | 12 | 12 | 12 | 4.800,00 |
| SANTA ISABEL | Abdón Calderón | COMITE DE PROMEJORAS DE ALMIBAR | Comité de Promejoras de Almibar | 12 | 12 | 12 | 12 | 12 | 4.800,00 |
| SANTA ISABEL | Cañaribamba | Presidente del Comité Promejoras de Guayara | Comité Promejoras de Guayara. | 12 | 12 | 12 | 12 | 12 | 4.800,00 |
| SANTA ISABEL | Cañaribamba | Comité de Promejoras de San Alfonso | Aso. de pequeños Ganaderos de San Alfonso. | 12 | 12 | 12 | 12 | 12 | 4.800,00 |
| CUENCA | Molleturo | Aso. de producción agropecuaria de la zona costanera de Molleturo | Aso. de producción agropecuaria de la zona costanera de Molleturo | 15 | 15 | 15 | 15 | 15 | 6.000,00 |
| CUENCA | Sayausi | Aso. de mujeres Bellavista | Aso. de mujeres Bellavista | 15 | 15 | 15 | 15 | 15 | 6.000,00 |
| CUENCA | San Joaquín | Asociación de productores de San Joaquín | Aso. de productores de San Joaquín | 10 | 10 | 10 | 10 | 10 | 4.000,00 |
| SANTA ISABEL | Cañaribamba | Comité Promejoras de Chuvín | Comité promejoras de Chuvín | 8 | 8 | 8 | 8 | 8 | 3.200,00 |
| SUMAN | | | | 430 | 430 | 430 | 430 | 430 | 172.000,00 |

263

Fuente: Empresa Mixta AGROAZUAY 2022.

Elaborado por: Equipo Técnico – GPA 2023.